РЕСПУБЛИКАНСКАЯ ОБЩЕСТВЕННО-ПОЛИТИЧЕСКАЯ ГАЗЕТА

# ДАГЕСТАНСКАЯ ПРАВДА

www.dagpravda.ru

№№309-310
(29383-29384)
26 ОКТЯБРЯ
2017 г.
ЧЕТВЕРГ

## Как стать востребованным

**После нескольких месяцев неустанного изучения вакансий на всевозможных сайтах, рассылок резюме и прохождения собеседований в душе у соискателя начинают зарождаться первые ростки отчаяния. За фразой кадровика «мы вам перезвоним» в большинстве случаев следует тишина, помноженная на бесконечность.**

Жахбат ХАНАРСЛАНОВА

По данным Министерства труда и социального развития Республики Дагестан, за январь-сентябрь текущего года в центры занятости населения обратилось более 126 тысяч человек, из них около 59 тысяч - в поиске подходящей работы.

- Всего в первом полугодии мы помогли трудоустроиться около 51 тыс. жителей республики, - сообщила «ДП» начальник управления содействия трудоустройству населения и трудовой миграции Минтруда РД Айна Атекова.

Ведомство проводит большую работу по трудоустройству граждан за пределами республики и людей с ограниченными возможностями здоровья. С этой целью, по ее словам, заключены соглашения с органами государственной власти в сфере занятости населения субъектов России. Кроме того, в рамках государственной программы по содействию занятости в регионах Северного Кавказа, реализация которой начнется в 2018 году, особое внимание будет уделено молодёжи. Несмотря на предпринимаемые государством усилия, проблема трудоустройства в масштабах страны в целом и республики в частности имеет место быть, и нередко она обусловлена следующими факторами.

### МОДА НА ПРОФЕССИЮ

Превалирующая часть выпускников в нашей республике – юристы и экономисты. Связано это с модой на профессию. Нередко и родители навязывают свой выбор, не подозревая, что после получения образования их детям придётся бороться за место под солнцем с тысячами других таких же юристов и экономистов. Часто они и обращаются в центры занятости с целью трудоустройства, и как раз на выпускников юридических и экономических факультетов приходится наименьшее количество вакансий.

Наблюдается очень сильное несоответствие с тем, что требует рынок труда и что даёт система образования. Связано это с тем, что вузы и ссузы при наборе ориентируются, как правило, на спрос со стороны студентов, а не на потребности рынка труда.

Год назад Республиканский молодёжный центр занятости «Успех» провёл анализ базы данных. Выяснилось, что 25% выпускников, а это каждый четвёртый обратившийся, получили дипломы юристов и экономистов. Между тем потребность на рынке труда этих специалистов составляет менее 1%, что влечет за собой высокую конкуренцию и мизерный шанс устроиться на работу по профессии. Тут уж волей-неволей приходится уповать на родственные связи и трудоустройство по знакомству.

### ПРЕСЛОВУТАЯ ОПТИМИЗАЦИЯ

Устроиться на работу в Дагестане непросто, особенно с учётом того, что многие попали под сокращение, и они тоже пополняют ряды безработных. А когда квалифицированные специалисты с большим опытом работы оказываются на рынке труда из-за оптимизации, шансы трудоустроиться у молодых снижаются.

Как отмечают сотрудники центра «Успех», девушки к выбору профессии подходят осознаннее, нежели ребята.

### ЧТО НЫНЧЕ В ТРЕНДЕ?

Аргументом в пользу той или иной профессии служит устоявшееся в обществе мнение о её «престижности» или «благородности». Однако если взглянуть на те вакансии, которые выдвигают сами работодатели в различных центрах занятости и на ярмарках, можно увидеть совершенно иную картину.

На какие же специальности сегодня ориентируется рынок труда?

- По последним запросам мы видим, что Дагестану нужны энергетики, слесари, технологи, менеджеры, администраторы, продавцы и повара. Востребованы профессии технического профиля: IT-специалисты, инженеры, строители, фрезеровщики, маляры, плотники, сварщики. Каждая четвертая вакансия предлагается в торговой сфере. Август и декабрь - пик вакансий педагогических специальностей. В эти месяцы в учебных заведениях подводятся итоги, в результате которых становится понятно, какие специалисты требуются. Примечательно, что на должности вожатых, воспитателей, учителей, методистов рассматривают и недавних выпускников, – рассказывает начальник отдела содействия занятости молодёжи и взаимодействия с работодателями РМЦЗ «Успех» Минтруда Дагестана Динара Эмиркулиева.

- Как бы громко это ни звучало, работа над самим собой – самое тяжелое, что вы когда-либо делали. Побороть себя и избавиться от всех плохих привычек – испытание не из легких. Не теряйте самообладания, будьте уверены в себе, ищите новые интересы, расширяйте круг своих знакомых, пробуйте, экспериментируйте. Всё, что вам не подходит, останется «за бортом», а новые интересы улучшат вас и сделают более конкурентоспособным на рынке труда, - отмечает инспектор этого же отдела Нина Шахбанова.

Ищущим работу стоит прислушаться к ее советам. И надо понимать, что хорошие вакансии долго ищут своих соискателей, бывает - несколько лет. Поэтому для очень хорошей вакансии можно ради опыта поработать, что называется, «на запись в трудовой книжке» в небольшой компании или организации. Через год, получив соответствующий опыт, можно опять замахнуться на вакансию своей мечты.

**«ДП»: ПОДПИСКА НА 2018-й ГОД**

**В ПОЧТОВЫХ ОТДЕЛЕНИЯХ**

**до адресата (доставка на дом)**
на первое полугодие – 1308,78 руб.
на год – 2617,56 руб.

**до востребования (получение в почтовых отделениях)**
на первое полугодие – 1220,70 руб.
на год – 2441,40 руб.

**В КИОСКАХ ДАГПЕЧАТИ**

на первое полугодие – 576,00 руб.
на год – 1152,00 руб.

# Прошлое открывается здесь

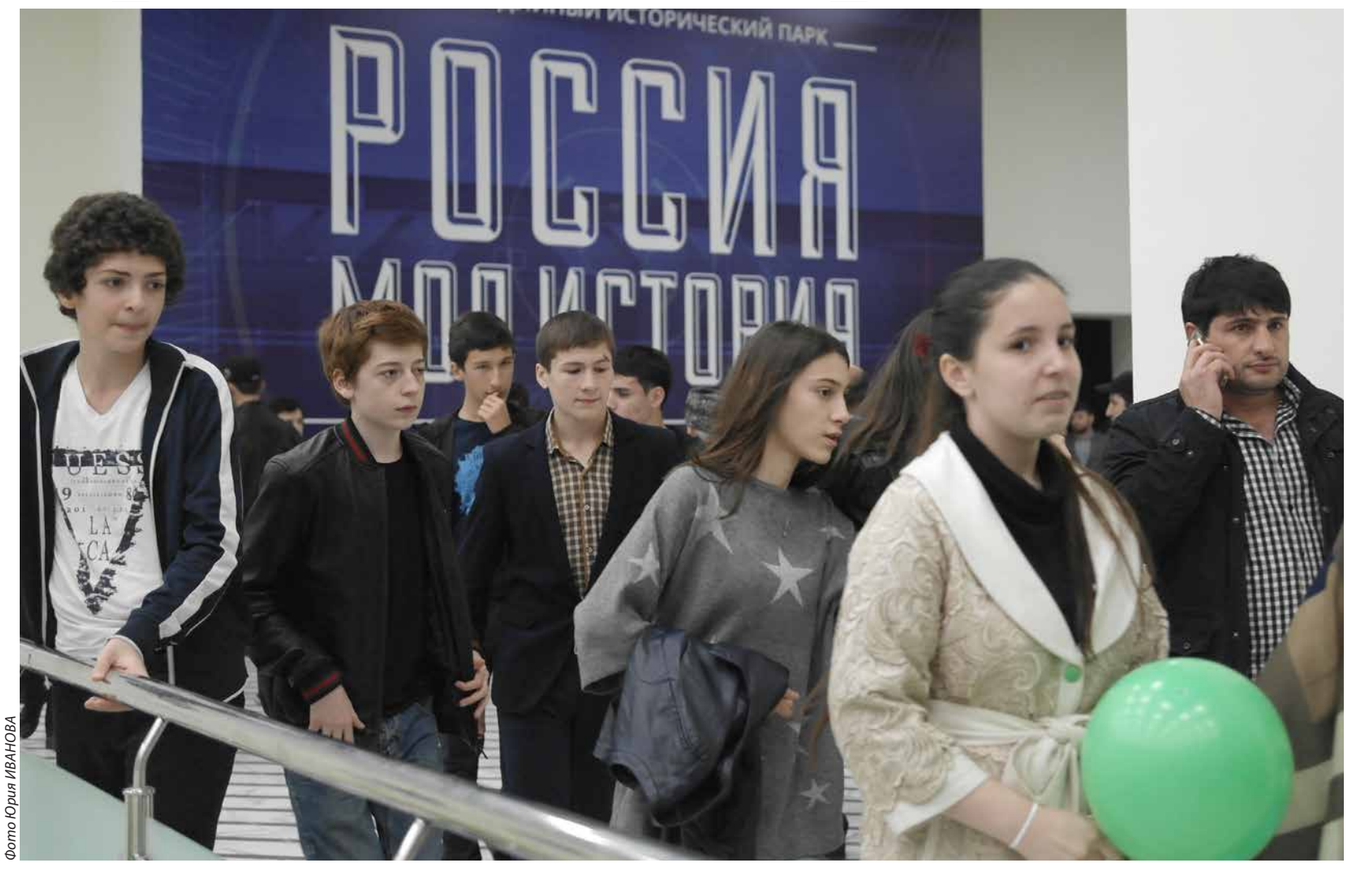


Фото Юрия ИВАНОВА

Дамир САИДГАЗИН

**С момента открытия мультимедийного парка «Россия – моя история» его посетили свыше 25 тысяч человек. Приходят большими группами, семьями. Эмоции, передаваемые в соцсетях, – удивление и благодарность. Если вы до сих пор не были в музее, настоятельно рекомендую это сделать. А пока приглашаю пройтись по его залам и узнать, чем живет хранилище прошлого и настоящего совершенно нового для республики формата.**

Гигантское трехэтажное здание вобрало в себя историю всей страны и продолжает ее накапливать. Любоваться этим можно целый день. Устали? Самое время посидеть и отдохнуть в зале «Романовы» под купольным потолком. Еще из важного – на первом этаже работает буфет с очень демократичными ценами. Например, выпить горячего чаю можно всего за 10 рублей, закусить шаурмой после прогулки по мультимедийному парку всего за 60. Предусмотрены также библиотека с исторической литературой, доступом к электронным копиям раритетных трудов, сувенирная лавка с изделиями дагестанских ремесленников. В память о музее посетитель может приобрести кружку с названием махачкалинского комплекса и символами Дагестана.

Из-за полумрака чувствуешь себя как в импровизированном лесу, только вместо деревьев – вся наша история в виде интерактивных стендов, сенсорных панелей; вместо пения птиц – рассказ о славном прошлом. Как и в лесу, все вокруг – над головой и под ногами – движется, играет. Все живое, можно потрогать. Не заблудиться помогут смотрители залов.

Знакомство с музеем можно начать с зала «Мой Дагестан». Он не сугубо исторический – здесь есть и краеведческие уголки с национальными нарядами, кувшинами и прочими атрибутами, знакомыми нам по другим музеям. Спортивный потенциал, туристическая привлекательность региона, успехи бизнес-инкубатора «Пери инновации», стенды, посвященные музыке, театральному и изобразительному искусству Дагестана, дагестанским ГЭС, аграрным и промышленным достижениям республики. Региональный зал будет в дальнейшем дополняться. В нем появится макет Дербента, будут установлены сенсорные панели, как и в других залах.

В зале религий – особенная атмосфера: желтый свет льется от стендов и мекегинского камня, которым выложены стены этой необычной круглой комнаты. В ней расположены этакие уголки ислама, христианства, иудаизма со священными писаниями, элементами церковной утвари. Есть также стенд, посвященный языческим верованиям в Дагестане. Как говорят экскурсоводы, вопросы, касающиеся появления ислама и роли религиозных деятелей в истории республики, вызывают у посетителей музея живой интерес. Почти каждый второй интересуется, где можно найти стенд по Кавказской войне и жизни имама Шамиля.

Сенсорные панели не просто дают информацию – они предлагают путешествие в определенную историческую эпоху. Направление вы выбираете сами, нажимая на экран или прикладывая ладонь. Многие изображения можно крутить, рассматривая с разных сторон. Впрочем, интерактивность не ограничивается только этим. Посетителям предлагается напрячь мозги и проверить свои знания, пройдя, например, тест по истории Дагестана.

- Мне очень нравится, что все демонстрируется наглядно. Детей не оторвать, им все интересно, - делится Хадижат Омарова, пришедшая в музей со своей семьей. Признается, что узнала для себя много нового о Дагестане. Очень детально, по ее словам, воспроизводится эпоха Советского Союза, но при этом, что немаловажно, объективно и без передергивания фактов.

- Замечательно, что в Дагестане появился такой музей, – говорит женщина. – Думаю, это место станет новым культурным центром Махачкалы.

Всего парк состоит из 5 залов, для удобства посещения он разделен на несколько блоков: «Рюриковичи», «Романовы», «XX век 1914-1945», «XX век 1946-2015» и «Мой Дагестан». В каждом зале, посвященном истории России, присутствуют интерактивные панели, рассказывающие в том числе о выдающихся дагестанцах.

Обойти весь музей за пару часов, конечно, можно, но объем информации по различным периодам воспринять за один раз удастся вряд ли. Поэтому посетителям предлагаются билеты на каждый блок в отдельности.

Экскурсоводы в музее подкованные, способные увлечь своим рассказом даже нетерпеливого ребенка. Экскурсовод залов «Рюриковичи», «Романовы» Патимат Абиева параллельно работает учителем истории в школе. Между прочим, обладатель второго места муниципального этапа конкурса «Учитель года России-2016». В школе она ведет уроки с 5 по 9 классы, в которых как раз изучаются периоды Средневековья, правления Рюриковичей, Романовых.

- Музей создан для приобщения к истории именно молодого поколения. Если в обычный музей вы приведете группу детей посмотреть экспонаты, то через 10-15 минут они начнут искать выход. Здесь же, в залах «Рюриковичи», «Романовы» в эпизоде крещения Руси князем Владимиром на ползала проецируется вода – символ купели. Это вызывает обостренное внимание детей, поэтому можете не сомневаться – ваш ребенок не заскучает. Вот он прочитал недавно про Куликовскую битву, а тут может посмотреть ее 3D-реконструкцию. Думаю, мультимедийный парк «Россия – моя история» заметно поспособствует повышению образовательного уровня наших детей, – поделилась Патимат Абиева.

А еще музей как никакой другой подойдет для семейного посещения. Здесь все для этого создано – начиная от тщательно отобранного контента, заканчивая специальным семейным тарифом на входной билет. Кстати, для льготников посещение бесплатное, а для школьников, студентов и пенсионеров цена за вход – 100 рублей. Каждый найдет что-то для себя: пока дети будут переключать картинки на сенсорных панелях, взрослые смогут почитать неизвестные им ранее факты о прошлом страны и республики. И будут возвращаться сюда снова и снова.




# Отрезвление пришло быстро

Рустам КУЛИЕВ

**По официальным данным, с начала вооруженного конфликта в Сирии более 1200 дагестанцев уехали в эту страну, чтобы принять участие в боевых действиях на стороне антиправительственных сил. Многие из них отправились туда вместе с женами и детьми.**

Между тем, как отмечают наблюдатели, за последние два года число дагестанцев, выезжающих в Сирию, значительно снизилось.

Как считает Мурад Гайдарбеков, специалист Министерства по делам молодежи республики, отрезвление у части радикалов наступило после ощутимых военных поражений боевиков. «Массовый отток был связан с военными успехами ИГИЛ (организация, запрещенная в Российской Федерации). Это вызвало у ее сторонников чувство эйфории. Сейчас наступает отрезвление. По сравнению с 2014 годом, когда был зафиксирован пик числа дагестанцев, выезжающих в Сирию, сейчас ощутима тенденция к снижению. Мы проводили анонимные социологические опросы среди молодежи об отношении к ИГИЛ. В 2015 году 8% опрошенных заявили, что они готовы вступить в ряды этой организации. В 2016 году на этот вопрос положительно ответили 3,4%. Тем не менее это тоже большой процент. Хотел бы обратить внимание еще на одну цифру из нашего опроса: 31% занимает нейтральную позицию. Не исключено, что часть из них может попасть на удочку вербовщиков», – говорит специалист.

Но в то же время эксперты отмечают, что количество материалов экстремистского толка, опубликованных в Интернете, не становится меньше, а, наоборот, увеличивается. В 2014 году в дагестанском сегменте Интернета было выявлено 52 таких материала, в 2015-м – 243, в 2016-м – 445.

«Это говорит о том, что радикальная пропаганда усиливается, но в то же время она находит все меньше отклика. Люди начинают понимать, что стоит за призывами экстремистов», – считает Магомед Магомедов, руководитель отдела образования и науки муфтията Дагестана.

Главной площадкой для вербовки в ряды боевиков по-прежнему остается Интернет. По оперативным данным, таким путем в Сирию уехало до 80% новобранцев из нашей республики.

«Они даже не видят, с кем общаются. Я объясняю это тем, что вербовщики пользуются коварными технологиями манипулирования сознанием. Это может быть пресловутое нейролингвистическое программирование (НЛП) или что-то другое», – говорит М. Магомедов.

По его мнению, самым надежным барьером на пути экстремизма должно стать качественное образование – как светское, так и религиозное. «Практика показывает, что человек, имеющий образование, не является материалом для вербовки. Идеологи экстремистов делают ставку на людей, недостаточно социализированных. Радикализм в значительной степени – психологическая проблема, когда человек не смог реализовать себя в том обществе, в котором жил. Ему предлагают построить новое общество, где он якобы будет важен и значим. Поэтому нужно решать проблему социализации молодежи. Досуг молодого человека должен быть заполнен полезными ему и обществу занятиями. Мы должны привлекать молодых людей для решения практических задач, будь то на уровне отдельного муниципалитета или всей республики», – говорит эксперт.

Идеологи экстремистов являются достаточно тонкими психологами, владеющими современными технологиями обработки сознания. «Сама вербовка представляет собой многоступенчатый механизм. Вербовщики делятся на несколько категорий. Во-первых, это те, кто мониторит Интернет в поисках подходящего объекта для вербовки. Затем в дело вступает идеолог, проповедник. Он начинает общаться, переписываться, делая ставку на религиозную тематику. На следующем этапе на сцену выходит тот, с кем обсуждается конкретный план перехода «на ту сторону». Большое внимание уделяют женщинам, особенно одиноким. Играют на романтических чувствах, стараются буквально влюбить в себя», – рассказывает М. Гайдарбеков.

В рамках противодействия такой деструктивной деятельности Минмолодежи РД запущен проект «Интернет-безопасность». Этот проект предупреждает об опасном контенте, который можно встретить в сети. Он апробируется в средних общеобразовательных школах. В планах министерства - сделать этот проект общим для вузов и школ.

Сегодня исключительно важным является вопрос передачи религиозных знаний. Как известно, на территории Советского Союза было только одно медресе – в Бухаре. С пробуждением религиозного сознания появилась потребность в изучении ислама. На этой волне после 90-х годов двадцатого века в нашу страну стали приезжать проповедники с Ближнего Востока. Этот процесс был бесконтрольным. Первый муфтий Дагестана Саидмухаммад-хаджи Абубакаров предупреждал о возможных угрозах, но во властных коридорах к нему не прислушивались. Таким образом, процесс исламского призыва был отдан в чужие руки.

Как считают эксперты, сейчас ситуация значительно поменялась. В 2002 году Президент России Владимир Путин дал указание разработать программу содействия развитию религиозного образования. Эта программа начала действовать в 2007 году. Был утвержден план мероприятий подготовки специалистов с углубленным знанием истории культуры ислама. С тех пор в России создано шесть исламских вузов. Один из них – Дагестанский гуманитарный институт.

Знаковым событием стала также встреча Владимира Путина с муфтиями духовных управлений мусульман России в Уфе в 2013 году. После так называемых «уфимских тезисов» Путина в обществе в целом и среди представителей государственной власти появилось понимание, что нужно поднимать уровень религиозного образования в стране. Необходимо вплотную заниматься религиозными организациями, теологами.

На встрече в Уфе Владимир Путин однозначно заявил, что государство будет и впредь поддерживать воссоздание отечественной богословской мусульманской школы. И эта работа идет. Чтобы она продвигалась быстрее, нужны понимание общества и помощь органов власти.

КОЛОНКА ЖУРНАЛИСТА



Абдурахман МАГОМЕДОВ

# Лидер России

**Роль личности в истории… Много копий сломано в спорах и диспутах на эту тему. Одни заявляют о доминирующей роли личности в истории конкретного государства, другие противопоставляют ей народ: свою историю творит сам народ. Увы…**

Будучи сам частицей народа, вынужден констатировать, исходя из новейшей истории России, что народ, да, ропщет, даже негодует. Но ход истории определяют личности. Хорошие, плохие, выдающиеся, никудышные и даже подловатые. Но – личности! Михаил Шолохов про культ личности Сталина сказал: «Был культ, но была и личность!»

На глазах народа Михаил Горбачев и Борис Ельцин разрушили огромную страну – СССР. А народ? Роптал. Но не ударил пальцем о палец, чтобы их остановить. А держатели власти, коммунисты последней генерации и вовсе повели себя позорно: стали рвать и сжигать партийные билеты, благодаря которым они выстраивали свою карьерную лестницу.

А теперь можно перейти и к конкретной исторической личности – Владимиру Владимировичу Путину. Даже представить себе не хочется, что бы стало с Россией, если бы Борис Ельцин и впредь продолжал стоять у кормила власти или же на его место пришел человек, для которого Россия была бы всего лишь «этой страной». Но слава Богу!

Для дагестанцев вопрос, кто будет рулить в Кремле, – не пустой звук. В геополитическом ракурсе Страна гор – лакомый кусок для многих забугорных политиков, одержимых имперскими амбициями. Тот же турецкий лидер Реджеп Эрдоган никак не хочет расстаться с Крымом, который когда-то входил в состав Османской империи, но окончательно перешел под эгиду Российской империи в результате нескольких русско-турецких войн. Турки не раз домогались и Дагестана, я уж не говорю про иранского Надир-шаха и Тамерлана с Чингисханом, которые когда-то сумели пробиться на Кавказ. В 1999 году для дагестанцев существовала реальная опасность отколоться от России.

Но, как говорится, в нужное время в нужное место пришел Владимир Путин.

Собственно говоря, поводом для этих заметок послужили два недавних очень ярких на международной арене события в нашей стране: очередное собрание дискуссионного клуба «Валдай» в Сочи и XIX Международный фестиваль молодежи и студентов, прошедший и в Махачкале, и, естественно, очень яркие выступления на этих форумах Владимира Владимировича.

Не знаю, может быть, я и ошибаюсь, но мне кажется, что наш президент в хорошем смысле этого выражения «посадил на иглу» мировой политический истеблишмент и международные СМИ. Оценки российского президента, его высказывания, ответы на вопросы моментально разбираются на цитаты, и, похоже, они имеют колоссальное влияние не только на процесс становления новейшего и позитивного имиджа Российской Федерации в мировой геополитике, но и на другие страны, их руководителей. Россия теперь – как бы геополитический генератор, влияющий на страны мира не силой оружия, не лукавой или же агрессивной риторикой, а невероятной открытостью своего курса во внутренних и международных делах.

Народы мира просто соскучились по честной, порядочной политике, политике, которая бы не свергала неугодные ей политические режимы и их лидеров, а выстраивала сотрудничество стран на взаимовыгодных для обеих договаривающихся сторон условиях, пусть это даже твой стратегический соперник, коим являются США.

Как журналист, не могу не отметить одну деталь, касающуюся СМИ. В некоторых из них работают люди, на дух не переносящие Президента России и враждебно настроенные к его политике вывода нашей страны из экономического кризиса и политического небытия. Они не хотят видеть РФ мировой державой. Но Владимир Путин ни разу не одернул их! Ни единым словом. Он умеет говорить «между строк», своей эффективной политикой заставить быть лояльным к российскому государству самых агрессивных русофобов. Одна такая радиостанция на днях стала передавать патриотические песни советских еще времен…

А то, что на днях в Сочи Владимир Владимирович сказал по поводу отношений России и Запада в последние два-три десятка лет, просто поражает своей простотой, глубиной и точностью политического анализа: «Самая главная ошибка с нашей стороны в отношении Запада в том, что мы слишком вам доверяли. А ваша ошибка заключается в том, что вы восприняли это доверие как слабость и злоупотребили этим доверием».

Все то позитивное, что происходит с Россией в последние годы в экономике, особенно в оборонной промышленности, и вообще во внешней политике, – результат осмысления вышеприведенной Сочинской формулы. Путин, как уже понятно всем, построил свое властное поведение как руководитель самой большой страны в мире, исходя из нее. Но работа, похоже, шла шаг за шагом. Как сказал в одной из телепередач политолог Вячеслав Никонов, «то, что делается на одном из российских оборонных предприятий, даже не XXI век…», имея в виду супертехнологии.

… Так вот, если личность – патриот своего Отечества и наделена талантом руководителя, то счастлив тот народ, который проживает в этом Отечестве. Он не будет роптать, он будет гордиться своим лидером, поддерживать его. Так и создается социальная гармония в любом государстве.

**К сведению депутатов Народного Собрания Республики Дагестан**

Открытие тринадцатой сессии Народного Собрания Республики Дагестан шестого созыва состоится в городе Махачкале сегодня, 26 октября 2017 года, в 10 часов в зале заседаний Народного Собрания Республики Дагестан (площадь им. В.И. Ленина).

**Информационное сообщение**

Трансляция тринадцатой сессии Народного Собрания Республики Дагестан будет проходить в режиме онлайн на официальном сайте Народного Собрания РД (http://www.nsrd.ru) 26.10.2017 года в 10.00 ч.

# Опережающее развитие для Каспийска

Гасан АЗИЕВ

**Раньше были особые экономические зоны. В них все было особое: и налоги, и процедура ведения бизнеса, и акцизы. Но все льготы ОЭЗ, как бы касаясь всего региона, не всегда доходили до конкретных населенных пунктов. И для развития регионов, удаленных от центров, экономисты разработали принципиально новую концепцию так называемой территории опережающего социально-экономического развития – ТОСЭР. Некоторые экономисты предлагают называть территории опережающего развития – ТОР.**

В общем виде ТОСЭР (ТОР) представляет собой отдельно выделенную и имеющую точно определенные границы территорию, на которой распространены льготное налогообложение субъектов хозяйствования, а также упрощенная система административных действий. В дополнение к этому на предприятия, работающие на ТОРе, распространяются прочие привилегии, им обеспечивают упрощение ведения бизнеса и стимулируют привлечение дополнительных инвестиций. Как результат – ускорение развития региона.

С учетом всего этого руководитель Дагестана Владимир Васильев предложил внести изменения в Закон Республики Дагестан «О налоге на имущество организаций», чтобы ставка налога на прибыль организаций для резидентов территории опережающего социально-экономического развития «Каспийск» была значительно ниже. Врио Главы РД внес в парламент соответствующий законопроект. Согласно этому документу, резиденты ТОСЭР «Каспийск» будут платит налог на прибыль в размере 5 процентов от прибыли – в течение 5 лет с момента получения первой прибыли от деятельности резидента. А следующие пять лет налог на прибыль составит 10 процентов.

Кроме того, на территории опережающего развития могут и другие преференции. К примеру, федеральным законодательством суммы отчислений во внебюджетные фонды снижены с 30 процентов до 7,6 процента в период до 2019 года.

Решение о создании ТОСЭР «Каспийск» было принято Правительством Российской Федерации постановлением от 24 марта 2017 года № 334. Моногород Каспийск становится территорией, на которой установлен особый правовой режим осуществления предпринимательской деятельности, здесь допускается осуществление семи видов деятельности. В пресс-службе Минэкономразвития Дагестана рассказали, что на ТОСЭР разрешается открытие производства пищевых продуктов, резиновых и пластмассовых изделий, мебели, неметаллической минеральной продукции, различного оборудования, изделий из дерева и другой продукции.

Льготами может воспользоваться только тот предприниматель, который способен вложить не менее 5 млн руб. и создать не менее 20 новых постоянных рабочих мест. Стоит также отметить, что ТОСЭР «Каспийск» - единственная территория опережающего социально-экономического развития в Северо-Кавказском федеральном округе.

В настоящее время, как пояснили в республиканском Министерстве экономики и территориального развития, готовят заявки на получение статуса резидента ТОРа четыре компании, среди которых такие ведущие предприятия республики, как ОАО «Концерн КЭМЗ и АО «Каспийский завод листового стекла».

Возникает вопрос: что даст создание ТОРа в перспективе? И тут прогнозы оптимистичны - ТОСЭР «Каспийск» позволит к 2025 году создать более 3 тыс. новых постоянных рабочих мест, повысить инвестиционную привлекательность территории города и привлечь инвестиции в объеме более 17 млрд рублей.

У нас в республике одна из лучших в стране нормативно-правовая база для инвестиционной деятельности. Даже вне ТОРа каждый район и город имеет возможность создать привлекательные условия для бизнеса. И предложенный Владимиром Васильевым законопроект – это только первый шаг. Предприниматели надеются, что практика создания ТОРов будет продолжена, что будут сняты все барьеры, мешающие предпринимателям и инвесторам.



Фото пресс-службы Главы и Правительства РД

Известие о создании ТОРа на «ура» восприняли и каспийчане. Они уверены, что статус ТОСЭР интересен не только потенциальным резидентам, но также и жителям города – особенно молодежи, для которой актуален вопрос трудоустройства. Участница XIX Всемирного фестиваля молодежи и студентов в Сочи Диляра Гасанова считает: для молодежи важно, что руководство республики заботится о будущем, что «инициатива Владимира Васильева о льготах для ТОР «Каспийск» поможет молодому поколению Дагестана найти себя на родине, реализовывать свои проекты, не выезжая за пределы региона. Надеюсь, что закон будет принят и поможет привлечь в город новых инвесторов. В этом заинтересованы жители не только Каспийска».

В конце 2014 года в России был принят Закон «О территориях опережающего социально-экономического развития». Этот новый статус территории позволяет осуществлять коммерческую деятельность с многочисленными льготами. Такой подход к равномерному развитию страны пользуется широкой популярностью в мире. В разных странах делают такие же проекты, модернизируя их под конкретные условия. Учитывая огромные размеры России, территории нужны для развития всех отраслей хозяйства. В мировой практике создание таких зон, обладающих экономическими привилегиями, получило название «китайский путь».

В этой стране благодаря ТОРам созданы мощные экономические центры, которые стали притягательными и для иностранцев. Именно на таких территориях подразумевается активный рост и развитие социально-экономической жизни.

# Там, где строятся школы

**Врио Председателя Правительства Дагестана Абдусамад Гамидов побывал на строительных площадках ряда образовательных учреждений Махачкалы, сообщает пресс-служба Администрации Главы и Правительства РД.**

Школа на 804 ученических места в районе Таможенного управления в поселке Н. Тарки будет состоять из шести блоков (учебные корпуса, спортивный зал, мастерские, пищевой блок и актовый зал).

Абдусамад Гамидов отметил, что строительные работы на объекте ведутся в рамках установленного графика в соответствии с требованиями паспорта-проекта и будут сданы в конце текущего года. «На объекте бываем регулярно. После нашего последнего посещения численность строителей увеличилась, сейчас на объекте трудятся около 250 человек. В первых двух блоках практически завершены наружные работы, параллельно ведутся и внутренние работы. К их качеству претензий нет. Надеемся, что объект будет сдан в срок и наши дети смогут пойти с нового года в современную комфортабельную школу».

Абдусамад Гамидов также посетил строительную площадку блока-пристройки на 604 ученических места к школе № 10 по улице Тимирязева.



Фото пресс-службы Главы и Правительства РД

Здесь планируется возвести два учебных корпуса, здание с актовым и спортивным залами, библиотекой и столовой.

«Благодаря вводу в эксплуатацию нового образовательного блока с основного здания школы будет снята нагрузка трехсменного обучения», – прокомментировал Абдусамад Гамидов.

Строительство новых школ ведется в рамках федеральной программы «Развитие образования», рассчитанной до 2025 года.

# Новый вектор реформ в Дагестане

Руслан ЛУГОВОЙ

**По назначении врио Главы республики Владимира Васильева что только ни обсуждалось в народе. Говорят о многом и о многих. Но ведь сейчас совершенно уже не важно, кто какой пост покинет или кого назначат. Может быть, стоит осмыслить процесс в республике как возможную часть одного большого государственного преобразования?**

Недавно состоялись общественные обсуждения депутатов Собраний Махачкалы и внутригородских районов столицы по вопросам взаимодействия между собой и общественниками. Заметим, в России только три городских округа имеют внутригородское деление: Челябинск, Самара, Махачкала, где осуществляется местное самоуправление на уровне внутригородских районов. И что? Какая связь между этими событиями? – спросит читатель.

А тем не менее, подписывая 6 октября 2005 года Закон «Об общих принципах организации местного самоуправления», Президент Владимир Путин придал чрезвычайную важность этому акту, сказав: «Этот документ – одна из важнейших составляющих полномасштабной административной реформы… Мы предусмотрели очень длительный переходный период для того, чтобы как следует подготовиться к его реализации».

Принятый Закон о местном самоуправлении на самом деле является одним из ключевых моментов к большим административным преобразованиям в России, способным усовершенствовать государственную систему управления страны и сплотить новую российскую нацию.

Упор делается на политическое единство России и единый центр администрирования напрямую через федеральные структуры, например, Министерство по делам Северного Кавказа. Закон должен быть один для всех: и в Москве, и на Дальнем Востоке, и в Татарстане, и в Дагестане. Более того, приведение законодательства субъектов Федерации в соответствие с Конституцией и федеральным законодательством уравнивает в правах всех граждан страны на всей ее территории вне зависимости от их этнической принадлежности и от знания или незнания тех или иных языков.

Но для реализации такой реформы необходимо построить унитарную систему на технократических принципах, которые сейчас активно продвигает куратор внутренней политики Первый заместитель Главы Администрации Президента РФ Сергей Кириенко.

Предлагается максимально автоматизировать администрирование и руководящие аппараты, причем все принимаемые решения будут соотноситься не с культурно-этническими особенностями того или иного региона, а направлены прежде всего на достижение эффективной работы государства как целого механизма. То есть внедряется сугубо менеджерский подход на государственном уровне. Мерилом проделанной работы будут результат и жёсткая дисциплина в исполнении без учёта национальности, религии или политических предпочтений. Например, недавние назначения в ряде регионов показывают, что руководителями становятся люди примерно одного возраста и специализации, они даже чем-то похожи внешне… Но, несмотря на курьезность, главная их общая биографическая особенность – это исполнительность, а стиль руководства – технократический.

Однако на пути реформ к унитаризму и технократическому управлению прочно заняли свои позиции группы национальных элит на Юге страны, которые в силу культурных особенностей Кавказа (тухумность, землячество) плотно вошли в систему управления республик и во многом выстроили свою систему сдержек и противовесов через коррупционные схемы. Причем долгое время весь этот политический замес преподносился центральным властям как некий «местный менталитет», который может понять и совладать с ним только какой-нибудь авторитетный клан… В этой связи какими бы благими и патриотическими намерениями ни обладали бывшие главы субъекта, рано или поздно они неизбежно сталкивались с этноклановыми хитросплетениями и увязали в них.

Неоднократные попытки изменить социально-экономическую ситуацию в этих реалиях на протяжении долгого времени не давали должного результата, и тогда был предпринят радикальный шаг по изменению сложившейся обстановки. В Дагестан, к примеру, Президент страны направил Владимира Васильева, равноудаленного от всех его клановых структур. Тот прямо заявил в первый же день главный принцип технократического подхода управления – не смотреть на национальное квотирование, не реагировать на просьбы, а оценивать строго по проделанной работе.

Сейчас еще рано говорить о деятельности врио Главы Дагестана, но, по-видимому, генеральной линией не только у нас, но и в стране в целом будет приведение регионов к одной унифицированной модели нового государственного устройства, главный принцип которого заключается в усилении позиций Центра и сплочении вокруг него российских регионов.

Это означает, что развитие российской системы государственного управления начинает приобретать новый вектор, направленный на переход от федеративного устройства России, заключающего в себе несколько государств или государственных образований, сформированных по территориально-национальному принципу, к унитарному государству – цельному образованию, составные части которого (например, губернии и области) не обладают какой-либо политической самостоятельностью. Унитаризм – это вектор государственного созидания, который не всегда имеет чёткое идеологическое оформление, но зато всегда имеющий верную направленность.

Возвращаясь к вопросу муниципального самоуправления в Дагестане, необходимо отметить, что эта практика проводится в нашем регионе именно потому, что здесь сложнее всего было контролировать бюджетные расходы и проделанную работу, хотя, поделив республику на мелкие муниципалитеты, ожидали лучшую управляемость и отчетность. Возможно, в будущем управлять ими станут из Центра, выделяя бюджет напрямую через электронные средства, минуя местных чиновников.

Сегодня унитаризм, построенный на технократических принципах, – это требование времени и неизбежное развитие не только России, но и Евросоюза, так как последние события сепаратистских тенденций ряда европейских стран могут привести к образованию мелких государств с формальным правительством под единым европейским центром, а в будущем, может, и евразийским.

А пока на современном этапе первоочередная цель выбранного курса – привести Российское государство к свободе от своекорыстных устремлений региональных элит.

# Вода обещана до конца ноября

**Врио Председателя Правительства Дагестана Абдусамада Гамидова 25 октября состоялось совещание по вопросу ввода в эксплуатацию системы водоснабжения, в том числе насосной станции для обеспечения качественной питьевой водой жителей Хасавюрта и прилегающих населенных пунктов Хасавюртовского и Кизилюртовского районов.**

Производительная мощность насосной станции составляет 50 тыс. куб. метров в сутки.

В ходе совещания было отмечено, что в настоящее время строительство объекта завершено, проведены пусконаладочные работы. Вместе с тем имеются проблемы, связанные с реализацией организационных вопросов и технического регламента.

«Нас интересует: когда люди получат воду? Несмотря на финансовые трудности, все необходимые средства для завершения объекта выделены. Что мешает решить эти проблемы? Необходимо незамедлительно проработать эти вопросы и до конца ноября этого года обеспечить население качественной питьевой водой», - дал установку Абдусамад Гамидов.

На совещании выработан механизм, который позволит Минимуществу РД и Минстрою РД совместно с муниципальными образованиями внести в Правительство республики согласованные предложения по эффективной эксплуатации указанных объектов.

После окончательного ввода в эксплуатацию насосной станции питьевой водой соответствующего качества из водохранилища Миатлинской ГЭС будут обеспечены жители города Хасавюрта, а также населенных пунктов Хасавюртовского и Кизилюртовского районов, в том числе села Тотурбийкала, Эндирей, Могилевск, Петраковское, Карланюрт и др.

# Проверки не в ущерб бизнесу

Абдулла СУЛЕЙМАНОВ

**Предприниматели основной проблемой называют административное давление со стороны многочисленных контрольных органов. В последние годы был предпринят ряд мер, чтобы ослабить это давление. В частности, принят закон о защите малого бизнеса от необоснованных проверок, по которому плановые проверки могут проходить не чаще чем раз в три года. А с начала прошлого года вступил в силу указ президента о моратории на проверки субъектов малого бизнеса сроком на три года.**

Но и этих мер, считают в руководстве страны, недостаточно. Необходима реформа всей контрольной и надзорной деятельности. Главная цель – исключить избыточную нагрузку на малый и средний бизнес. В то же время не должно пострадать качество контроля. Чтобы обеспечить эту задачу на федеральном уровне была принята приоритетная программа, которая называется «Реформа контрольной и надзорной деятельности».

В рамках исполнения этого документа во всех государственных органах, осуществляющих проверки бизнеса, проходят публичные обсуждения контрольно-надзорной деятельности. На днях состоялось обсуждение деятельности Управления Россельхознадзора по РД.

В мероприятии приняли участие временно исполняющие обязанности заместителей Председателя Правительства Дагестана Шамиль Исаев и Билал Омаров. Среди участников были также представители Общественной палаты РД и общественных организаций, бизнесмены.

- Сегодня в Дагестане проверками бизнеса со стороны государства занимаются 36 организаций, - подчеркнул Шамиль Исаев. - Бизнесмены жалуются, что нередко проверки дублируют друг друга, отнимая у них много времени. В условиях антироссийских санкций со стороны Запада и отсутствия масштабных инвестиций особенно важно, чтобы отечественный бизнес чувствовал себя хорошо.

Приоритетный проект «Реформа контрольной и надзорной деятельности» предусматривает внедрение дифференцированного подхода к субъектам проверки, что означает снятие излишних административных барьеров и в то же время повышение качества контроля.

По словам Шамиля Исаева, в Правительстве РД утверждена дорожная карта реформы контрольно-надзорной деятельности по всем службам. Публичные обсуждения являются важным инструментом и позволяют обеспечить эффективное взаимодействие между участниками процесса.

Начальник Управления Россельхознадзора по РД Курбан Рамазанов рассказал об основных нарушениях в сфере ветеринарии, фитосанитарии и в области земельных отношений. К концу 2018 года планируется снизить уровень ущерба охраняемым ценностям на 15%, а к концу 2025 года – на 50%, заверил К. Рамазанов.

# Грипп не спит

Марина КАЗИЕВА

**Сезон сильных холодов еще не начался, но вирусы, как говорится, не дремлют. В региональном Центре гигиены и эпидемиологии нам сообщили, что на территории республики в настоящее время отмечается низкий уровень заболеваемости гриппом и ОРВИ, обусловленный респираторными вирусами негриппозной этиологии.**

На сегодняшний день в Дагестане зарегистрировано 2022 случая ОРВИ, показатель заболеваемости на 10 тыс. населения составил 6,8%, что ниже порогового уровня (10,1%) на 32,6%.

Между тем за прошедшую неделю только в Махачкале зарегистрировано 708 случаев заболеваний ОРВИ, в том числе 456 случаев среди детей до 14 лет.

По результатам мониторинга за циркуляцией респираторных вирусов, проводимого на базе центра, с начала эпидемического сезона вирусов гриппа не обнаружено. Мониторинг продолжается.

По состоянию на 23.10.2017 г. в республике привито против гриппа 911565 человек, в том числе 474158 детей, что составило 81,2% от плана.

Иммунизация продолжается. Планируется привить 1122,28 человека (607,28 тыс. детей и 515 тыс. взрослых), что позволит охватить 38% населения республики.

Заместитель главного врача центра Айшат Гаджиева напоминает о необходимости проведения своевременной профилактики гриппа и правильного лечения заболевания. Большинство людей болеют гриппом несколько дней, но возможно и тяжёлое течение болезни (вплоть до смертельных исходов). Происходит это по причине того, что обостряются имеющиеся хронические заболевания, к тому же грипп имеет обширный список возможных осложнений.

Для предупреждения дальнейшего распространения инфекции больного, по словам специалиста, нужно изолировать от здоровых лиц, желательно выделить отдельную комнату и всерьез заняться его лечением.

Вакцина обеспечивает защиту от тех видов вируса гриппа, которые являются наиболее актуальными в данном эпидемиологическом сезоне и входят в состав заболевания.

Вакцинация рекомендуется всем группам населения, но особенно показана детям начиная с 6 месяцев, людям, страдающим хроническими заболеваниями, беременным женщинам, а также лицам из групп профессионального риска – медицинским работникам, учителям, студентам, работникам сферы обслуживания и транспорта.

# Владимир Васильев принял участие в заседании Президиума Народного Собрания



**17 октября Врио Главы Дагестана Владимир Васильев принял участие в заседании Президиума Народного Собрания РД.**

Руководитель республики обратился к присутствующим: «Первое, из чего я исхожу, и что, по сути, поручает нам Президент Российской Федерации, это то, чтобы мы переходили в правовое поле, в первую очередь органы государственной власти республики, выстроив свою работу эффективно и современно. Это очень важно. Этого требует население нашей республики», - подчеркнул Владимир Васильев.

В связи с этим, он отметил значимость принятия законов, призванных содействовать динамичному развитию региона. В частности, для Дагестана весьма актуальны вопросы земельных отношений.

«Дагестан становится транспортным коридором для Северного Кавказа и Юга России. В этом направлении предстоит существенная работа. В этой связи нам нужно строить дороги быстро и без лишних затрат. Выкупов участков под дороги ценой 4 миллиона за 40 миллионов не должно быть.

Завтра на границе с Азербайджаном состоится закладка памятного камня у основания мостового перехода через реку Самур на территории Российской Федерации. Международная четырёхполосная трасса должна дойти до нас, выйти на Каспий и, тем самым, создать благоприятные условия для нашей экономики. Вокруг хорошей трассы жизнь изменяется к лучшему на глазах. Мы приглашаем принять участие в мероприятии Председателя Народного Собрания, руководителей фракций, депутатов Государственной Думы и Народного Собрания, представляющих район», - сообщил Врио Главы Республики Дагестан.

Также были затронуты проблемные аспекты, связанные с повышением уровня экологической безопасности. «Нужно думать о переработке отходов. Вчера республику посетили зарубежные гости. Они потрясены красотами Дагестана. Наша с вами задача - сохранить экологию как минимум для внуков и правнуков», - заключил Владимир Васильев.

В свою очередь, Председатель Народного Собрания РД Хизри Шихсаидов выразил признательность Врио Главы республики за встречу с депутатами.

# В республиканском парламенте обсудили проблемы здравоохранения в Республике Дагестан

**12 октября в Махачкале в Доме дружбы прошло заседание «круглого стола», организованного Комитетом НС РД по здравоохранению и социальной политике, посвященное проблемам здравоохранения в нашей республике. Открыл и вел заседание Председатель Народного Собрания Республики Дагестан Хизри Шихсаидов.**

В работе «круглого стола» приняли участие депутаты Народного Собрания РД, члены Правительства РД, руководители медицинских учреждений республики, представители общественных организаций.

«Мы с вами собрались, чтобы обсудить достаточно актуальные вопросы в области здравоохранения в республике. Сегодня я встречался с врио Главы Дагестана Владимиром Абдулиевичем Васильевым, мы обсуждали вопросы данного «круглого стола». Он в целом знаком с ситуацией в сфере здравоохранения республики и поддержал наши основные тезисы. Наши депутаты регулярно бывают в районных, городских и сельских лечебных учреждениях, интересуются состоянием дел, изучают на месте что сделано и что еще предстоит сделать. Самое главное для нас – чтобы мы своими действиями смогли улучшить ситуацию, связанную с обслуживанием больных. Люди должны получать своевременную и качественную медицинскую помощь», – подчеркнул, открывая встречу, Хизри Шихсаидов.

Среди существующих проблем спикер парламента подчеркнул необходимость повышения заработной платы не только врачей, но и среднего и младшего медицинского персонала. «Вы знаете, что эти вопросы были обозначены в майских указах Президента Российской Федерации Владимира Владимировича Путина и они находятся на особом контроле», – указал спикер республиканского парламента.

«Мы находимся накануне принятия республиканского бюджета 2018 года и сейчас надо уделить серьезное внимание вопросам здравоохранения. Необходимо выработать определенные критерии относительно учреждений здравоохранения. Поощрять тех, кто старается, добивается результатов, а остальные на их примере пусть подтягиваются и работают так, как требует сегодняшнее время. Мы собрались сегодня не критиковать кого-то. Здесь должен состояться открытый и обстоятельный разговор по имеющимся проблемам, должны быть выработаны пути их решения», – отметил Председатель Народного Собрания.

Далее заместитель министра здравоохранения РД Хаджимурад Мирзабеков выступил с докладом о выполнении индикаторных показателей заработной платы врачей, среднего медицинского персонала и младшего персонала согласно Указу Президента Российской Федерации от 7 мая 2012 года № 597.

Как было отмечено в выступлении, по данным Росстата, средняя заработная Затем с информацией о распределении финансовых средств, полученных в результате оказания платных медицинских услуг лечебно-профилактическими учреждениями республики, выступила начальник управления экономики и финансов Минздрава РД Айшат Исмаилова.

Спикер парламента высказал мнение об усилении контроля по вопросу распределения финансовых средств, полученных в результате оказания платных услуг, в целях направления этих средств на повышение заработной платы младшего и среднего медицинского персонала.

Проинформировал собравшихся о средней длительности пребывания больного в стационаре по профилям койки (средний койко-день) первый заместитель министра здравоохранения РД Фейзулах Габибулаев.

Профессиональной переподготовке и повышению квалификации врачей в нашей республике и за ее пределами был посвящен доклад начальника управления государственной службы, кадров и правового обеспечения Минздрава РД Виктории Асадуллаевой.

Депутат Народного Собрания РД, ч лен Комитета по здравоохранению и социальной политике Зумруд Бучаева рассказала о состоянии льготного лекарственного обеспечения в нашей республике в 2016-2017 годах.

«Необходимо обеспечить своевременное выделение финансовых средств на обеспечение льготных категорий населения бесплатными лекарственными средствами», – отметил спикер парламента.

В обсуждении вопросов повестки дня «круглого стола» приняли участие Первый заместитель Председателя Народного Собрания РД Сайгидахмед Ахмедов, вице-спикер республиканского парламента Камил Давдиев, председатель Комитета НС РД по здравоохранению и социальной политике Висампаша Ханалиев, председатель Комитета НС РД по бюджету, финансам и налогам Сейфулах Исаков, депутаты Мурзадин Авезов, Магомедхан Арацилов.

Со своими предложениями и замечаниями выступили и.о. Первого заместителя Председателя Правительства РД Анатолий Карибов, и.о. вице-премьера – министра экономики и территориального развития Раюдин Юсуфов, и.о. министра здравоохранения РД Танка Ибрагимов, директор Территориального фонда обязательного медицинского страхования РД Магомед Сулейманов, главный врач ГБУ РД «Детская республиканская клиническая больница им. Н.М. Кураева» Башир Махачев, ГБУ РД «Республиканская клиническая больница» Ибрагим Магомедов, директор ГБУ «Научно-клиническое объединение «Дагестанский центр кардиологии и сердечно-сосудистой хирургии» Осман Махачев, ректор Дагестанского государственного медицинского университета Сулейман Мамаев.

# Комитет Государственной Думы ФС РФ по образованию и науке совместно с Народным Собранием РД обсудили вопросы повышения качества общего образования

**22 октября в зале заседаний Народного Собрания Республики Дагестан прошло пленарное заседание совещания на тему «Вопросы повышения качества общего образования», организаторами которого выступили Комитет Государственной Думы ФС РФ по образованию и науке совместно с Народным Собранием РД.**



В заседании приняли участие Председатель Комитета Государственной Думы ФС РФ по образованию и науке Вячеслав Никонов, Председатель Народного Собрания Республики Дагестан Хизри Шихсаидов, Руководитель Федеральной службы по надзору в сфере образования и науки Сергей Кравцов, члены Совета Федерации, депутаты Государственной Думы, депутаты законодательных (представительных) органов государственной власти субъектов Российской Федерации, представители исполнительных органов государственной власти субъектов Российской Федерации, высших, средних и общеобразовательных учреждений, педагогического сообщества.

Председатель парламента Хизри Шихсаидов, приветствовал участников совещания и поблагодарил Председателя Комитета Государственной Думы ФС РФ по образованию и науке Вячеслава Никонова за внимание к республике, отметив, что для многонационального Дагестана вопросы образования являются приоритетными – школа формирует человека, определяет его будущее, поэтому качество образования, сохранения родных языков требуют особого внимания. Он остановился на некоторых вопросах в сфере образования, которые требуют особого внимания. В частности, остро стоит проблема с малокомплектными школами в высокогорных районах республики, когда в одном классе несколько учителей ведут уроки с учениками разных классов и по разным предметам. «Решением этой проблемы могло бы стать создание интернатов, где могли бы учиться дети из отдаленных сел, иначе их нужно подвозить до населенных пунктов, где функционируют полноценные школы. В бюджете будущего года мы попытаемся учесть эти расходы»,- подчеркнул спикер парламента. Он пожелал плодотворной работы участникам совещания.

Председатель Комитета Государственной Думы ФС РФ по образованию и науке Вячеслав Никонов в начале своего выступления поблагодарил руководство республиканского парламента за хорошую организацию работы совещания. Дагестан не случайно выбран для проведения совещания - в этом году в школу здесь пошли 50 тысяч первоклассников, это больше, чем в других субъектах России, имеется хорошая динамика пор строительству новых школ, кроме того в многонациональной республике наработан определенный опыт преподавания родных языков, - сказал он.

На совещании предполагается обсудить вопросы подготовки кадров для предприятий народных художественных промыслов, обеспечения здоровья учащихся в региональных общеобразовательных системах и другие.

С докладом на тему: «Основные вопросы оценки качества образования» выступил руководитель Федеральной службы по надзору в сфере образования и науки Сергей Кравцов.

Говоря о развитии системы оценки школьного образования, он отметил, что важнейшим критерием оценки знаний являются экзамены. Докладчик отметил, что за последние 3 года в республике качественно на другом уровне, без нарушений стали проводить ЕГЭ, а количество не сдавших экзамен сократилось в три раза.

Сергей Кравцов также отметил, что в Дагестане практически наполовину удалось сократить число всевозможных филиалов и вузов, не имеющих государственную лицензию.

Затем выступил директор Департамента государственной политики в сфере общего образования министерства образования и науки Российской Федерации Андрей Петров. Он остановился на необходимости совершенствования федеральных стандартов общего образования, на качестве школьных учебников и подготовке педагогических кадров. Он поддержал предложение спикера дагестанского парламента по вопросу необходимости решения проблемы малокомплектных школ.

Министр образования и науки Республики Дагестан Шахабас Шахов рассказал о развитии системы образования республики.

Заместитель Председателя Народного Собрания Республики Дагестан Елена Ельникова рассказала о реализации в республике приоритетного проекта «Человеческий капитал», который охватывает, в том числе и сферу образования.

В прениях по докладу выступили член Комитета Совета Федерации Федерального Собрания Российской Федерации по науке, образованию и культуре Валерий Марков; член Комитета Совета Федерации Федерального Собрания Российской Федерации по науке, образованию и культуре Александр Вайнсберг; заместитель президента Российской академии образования, доктор психологических наук Виктор Басюк; депутат Государственной Думы - член Комитета Государственной Думы по делам национальностей Татьяна Гоголева; председатель Государственного Совета – Ил Тумэн Республики Саха (Якутия) Александр Жирков; заместитель Председателя Законодательного Собрания Нижегородской области Ольга Щетинина; руководитель Центра этнокультурной стратегии образования Федерального института развития образования, член комиссии по образованию и историческому просвещению Совета при Президенте Российской Федерации по межнациональным отношениям Ольга Артеменко; председатель комитета Законодательного Собрания Республики Карелия по образованию, культуре, спорту и молодежной политике Галина Гореликова.

Были подняты вопросы доступности качественного образования в сельских школах, создания отдельной государственной программы «Сельская школа», качества подготовки и переподготовки педагогических кадров, необходимости поддержки молодых педагогов в сельской местности по аналогии с программой «Земский доктор», создания единых аттестационных центров в системе образования, перехода на новый уровень преподавания родных языков, создания условий для учащихся малокомплектных школ и другие.

В завершение заседания ряду педагогических работников республики были вручены Благодарности Комитета Государственной Думы ФС РФ по образованию и науке.

# Первое заседание Совета представительных органов РД при Народном Собрании Республики Дагестан

**11 октября в Махачкале под председательством спикера республиканского парламента Хизри Шихсаидова состоялось первое заседание Совета представительных органов Республики Дагестан при Народном Собрании Республики Дагестан.**

В работе Совета приняли участие члены Президиума Народного Собрания РД, председатели собраний депутатов городских округов и муниципальных районов республики.

Открывая заседание, Хизри Шихсаидов отметил, что начинается новый этап развития нашей республики, и призвал собравшихся проанализировать достигнутые результаты в своей деятельности, акцентировать внимание на решение существующих проблем, направить свою работу на исполнение «майских указов» Президента Российской Федерации. «Самое главное – забота о людях. Это создание рабочих мест, повышение заработной платы, ликвидация третьей смены в школах, обеспечение детей детскими садами. Сделано немало, но предстоит сделать еще больше», – указал он.

Обращаясь к председателям районных и городских собраний, он подчеркнул, что депутатам следует научиться грамотно подходить к принятию бюджета муниципального образования, формированию его доходной и расходной частей. Средства бюджета должны распределяться на решение первоочередных задач. Особое внимание необходимо уделить пополняемости бюджета за счет собственных источников и повышению собираемости налогов.

«Решение о создании Совета представительных органов Республики Дагестан при Народном Собрании нами было принято в мае текущего года. Он создается по аналогии с Советом законодателей при Федеральном Собрании Российской Федерации для координации действий депутатов. Это новый формат работы, который выстраивается, прежде всего, в интересах избирателей. Думаю, что нам в рамках деятельности Совета удастся повысить эффективность работы собраний депутатов районов, городов и поселений», – подчеркнул Хизри Шихсаидов.

Председатель Комитета Народного Собрания РД по законодательству, законности, государственному строительству и местному самоуправлению Фикрет Раджабов в своем выступлении отметил, что Совет представительных органов является совещательным и консультативным органом при Народном Собрании республики.

На заседании было принято положение о Совете, которое включает в себя основные цели и задачи Совета, определяет его структуру, руководящее органы и порядок деятельности.

Образованы пять комиссий Совета: по нормотворческой деятельности; по межбюджетным отношениям, налогам и предпринимательству; по аграрной политике, природопользованию, промышленности, транспорту и связи; по социальной политике, образованию, культуре и жилищно-коммунальному хозяйству; по межнациональным отношениям, делам общественных и религиозных объединений.

Заместитель Председателя Народного Собрания РД Камил Давдиев сказал в своем выступлении о составе Президиума Совета представительных органов Республики Дагестан при Народном Собрании РД, который был единогласно утвержден.

## НАРОДНОЕ СОБРАНИЕ: ДЕНЬ ЗА ДНЕМ

* 3 октября заместитель Председателя Народного Собрания Республики Дагестан Елена Ельникова и заместитель председателя Комитета парламента по здравоохранению и социальной политике Магомедхан Арацилов встретились с коллективом ГБУ ДО Республиканской детско-юношеской спортивной школы по футболу министерства образования РД.

* 5 октября Комитет по образованию, науке, культуре, делам молодежи, спорту и туризму провел рабочее совещание по обсуждению вопроса «О посещении учащимися общеобразовательных школ и воспитанниками детских садов города Махачкалы театральных площадок республики».

* 5 октября врио Главы Дагестана Владимир Васильев прибыл в республику. В аэропорту его встречали спикер дагестанского парламента Хизри Шихсаидов, Председатель Правительства РД Абдусамад Гамидов, Руководитель Администрации Главы и Правительства РД Исмаил Эфендиев, главный федеральный инспектор аппарата полномочного представителя Президента РФ в СКФО по РД Василий Колесников и другие.

* 5 октября в Доме Правительства Дагестана состоялось официальное представление врио Главы республики Владимира Васильева.

* 9 октября заместитель Председателя Народного Собрания РД Камил Давдиев и заместитель председателя Комитета НС РД по образованию, науке, культуре, делам молодежи, спорту и туризму Анна Безрукова побывали с рабочим визитом в городе Кизляре, где приняли участие в праздновании 55-летия крупнейшего оборонного предприятия ОАО «Концерн КЭМЗ».

* 10 октября Председатель Народного Собрания Республики Дагестан Хизри Шихсаидов побывал в Республиканской клинической больнице, где ознакомился с условиями труда младшего и среднего медицинского персонала.

* 13 октября в Комитете по межнациональным отношениям, делам общественных и религиозных объединений состоялось совещание по вопросу «О ходе реализации государственной программы Республики Дагестан «Развитие средств массовой информации в Республике Дагестан на 2015-2020 годы».

* 13 октября председатель Комитета по образованию, науке, культуре, делам молодежи, спорту и туризму Раджаб Абдулатипов посетил МБУ ДО «Детская школа искусств № 1 им. П.И. Чайковского».

* 14 октября в Санкт-Петербурге Хизри Шихсаидов принял участие 137-й в ассамблее Межпарламентского Союза - старейшей политической организации мира, объединяющей парламентариев 173 государств.

* 16 октября Комитет по межнациональным отношениям, делам общественных и религиозных объединений на своем заседании обсудил ряд вопросов: проект закона «О внесении изменения в Закон Республики Дагестан «О профессиональных союзах»: протест и.о. прокурора РД на отдельные нормы закона РД «О запрете ваххабитской и иной экстремистской деятельности на территории Республики Дагестан»; проект соглашения о сотрудничестве между Народным Собранием РД с Народным Собранием (Парламентом) Карачаево-Черкесской Республике.

* 17 октября Комитет по законодательству, законности, государственному строительству и местному самоуправлению провел парламентские слушания по обсуждению проекта закона «Об увековечении памяти выдающихся деятелей, заслуженных лиц, а также исторических событий и памятных дат в Республике Дагестан».

* 18 октября заместитель председателя Комитета по здравоохранению и социальной политике Лейла Керимова приняла участие в парламентских слушаниях на тему: «Доступность и качество оказания медицинской помощи гражданам, проживающим в сельской местности. Правовое обеспечение», прошедших в Москве и организованных Комитетом Государственной Думы ФС РФ по охране здоровья.

* 18 октября состоялось заседание Комитета по аграрной политике и природопользованию, на котором был обсужден ряд вопросов: «О ходе реализации приоритетного проекта развития Республики Дагестан «Эффективный агропромышленный комплекс»; о ходе исполнения Закона РД «Об экологическом образовании, просвещении и формировании экологической культуры населения РД»; проект закона «О внесении изменений в Закон Республики Дагестан «О регулировании лесных отношений на территории Республики Дагестан»; проект закона «О внесении изменений в Закон Республики Дагестан «Об обороте земель сельскохозяйственного назначения в Республике Дагестан».

* 18 октября Комитет по образованию, науке, культуре, делам молодежи, спорту и туризму провел свое очередное заседание по текущим вопросам: проект закона «О внесении изменений в Закон Республики Дагестан «Об обязательном экземпляре документов Республики Дагестан»; проект закона «О внесении изменений в статью 9 Закона Республики Дагестан «О дополнительных гарантиях по социальной поддержке детей-сирот и детей, оставшихся без попечения родителей»; проект закона «О внесении изменений в Закон Республики Дагестан «О туристской деятельности в Республике Дагестан»; изменения, вносимые в Закон РД «О защите прав ребенка в Республике Дагестан».

* 18 октября Врио Главы Дагестана Владимир Васильев перед церемонией закладки памятного камня в основание мостового перехода через реку Самур побеседовал с жителями сел Магарамкентского района.Во встрече также приняли участие Председатель НС РД Хизри Шихсаидов, руководители фракций парламента: «Единой России» - Сайгидахмед Ахмедов, «Справедливой России» - Камил Давдиев.

* 19 октября Комитет по законодательству, законности, государственному строительству и местному самоуправлению на своем заседании обсудил ряд вопросов: проект закона «Об увековечении памяти выдающихся деятелей, заслуженных лиц, а также исторических событий и памятных дат в Республике Дагестан»; проект закона «О внесении изменений в Закон РД «О муниципальных выборах в Республике Дагестан»; проект закона «О поправке к Конституции Республики Дагестан»; изменения, вносимые в Закон РД «О пожарной безопасности»; проект постановления Народного Собрания РД «О внесении изменения в административно-территориальное устройство Республики Дагестан», разработанный с учетом обращения Собрания депутатов сельского поселения «сельсовет Хиндахский»

* 19 октября на заседании Комитета по строительству, жилищно-коммунальному хозяйству, транспорту и связи обсудили изменения, вносимые в закон «Об организации проведения капитального ремонта общего имущества в многоквартирных домах в РД».

* 19 октября прошло заседание Комитета по бюджету, финансам и налогам, на котором были обсуждены вопросы: проект закона «О внесении изменений в Закон РД «О бюджетном процессе и межбюджетных отношениях в Республике Дагестан»; проект закона «О внесении изменений в статьи 7 и 18 Закона Республики Дагестан «О Счетной палате Республики Дагестан и некоторых вопросах деятельности контрольно-счетных органов муниципальных образований»; проект закона «О внесении изменений в некоторые законодательные акты Республики Дагестан в области налогообложения». На заседании Комитета принято решение провести публичные слушания по проекту республиканского бюджета Республики Дагестан на 2018 год и на плановый период 2019 и 2020 годов 16 ноября 2017 года в 11часов в Народном Собрании Республики Дагестан.

* 19 октября на заседании Комитета Народного Собрания по экономике, инвестициям и предпринимательству был обсужден ряд вопросов: проект закона «О перераспределении полномочий между полномочий органами местного самоуправления муниципальных образований Республики Дагестан и органами государственной власти Республики Дагестан»; проект закона «Об установлении на территории Республики Дагестан коэффициента, отражающего региональные особенности рынка труда, на 2018 год»; проект закона «О внесении изменений в Закон Республики Дагестан «О государственной поддержке инвестиционной деятельности на территории Республики Дагестан».

* 19 октября Председатель Народного Собрания РД Хизри Шихсаидов провел совещание, посвященное вопросу оптимизации средств, предусмотренных в республиканском бюджете РД на содержание спортивных школ, подведомственных Министерству по физической культуре и спорту РД.

* 20 октября на заседании Правительства Республики Дагестан обсудили основные параметры республиканского бюджета на 2018 год и плановый период 2019-2020 годов. В обсуждении приняли участие Председатель Народного Собрания РД Хизри Шихсаидов, Первый заместитель НС РД Сайгидахмед Ахмедов, депутаты НС РД, представители Счетной палаты Дагестана, УФНС по РД и другие.

* 22 октября по поручению Врио Главы Дагестана Владимира Васильева Председатель Народного Собрания РД Хизри Шихсаидов провёл совещание по проблемным вопросам в Ногайском районе.

***Поздравляем депутатов Народного Собрания Республики Дагестан***

*Дни рождения в октябре:*

**01.10.1956 г. - Гаджиев Салих Набиевич**
**01.10.1992 г. - Умаханов Якуб Сайгидпашаевич**
**03.10.1958 г. - Изиев Биярслан Джабраилович**
**04.10.1951 г. - Габибов Курбан Омарович**
**06.10.1989 г. - Керимова Лейла Тапдыг-Кызы**
**08.10.1938 г. - Магомедов Гамидулах Исмаилович**
**12.10.1981 г. - Хучбаров Хучбар Загидович**
**16.10.1985 г. - Курбанов Магомед Сиражутдинович**
**21.10.1961 г. - Асланбеков Рафик Мусабекович**
**29.10.1973 г. - Исмаилов Муслим Исмаилович**

***Парламентская страница подготовлена информационно-аналитическим отделом Аппарата Народного Собрания РД***

Достойный труд - достойная зарплата!

# Профсоюзы Дагестана



*№ 10 (51), октябрь 2017 г.* Газета Дагестанского республиканского союза организаций профсоюзов



## ПОЗДРАВЛЕНИЕ

В соответствии с Указом Президента Российской Федерации от 03 октября 2017 г. временно исполняющим обязанности Главы Республики Дагестан назначен Владимир Абдуалиевич Васильев.

**Уважаемый Владимир Абдуалиевич!**

От имени многотысячного отряда профсоюзов Дагестана сердечно поздравляю Вас с назначением на высшую государственную должность руководителя Республики Дагестан.

Уверен, что под Вашим руководством и при поддержке дагестанского народа республика продолжит движение по пути мира, согласия и стабильности.

**С уважением,**
**Абдулла МАГОМЕДОВ,**
**Председатель Дагестанского республиканского союза организаций профсоюзов**

**2017 г. — Год профсоюзной информации**

# Аэропорт «Махачкала»: вектор развития

**Установление экономических связей, развитие экономики невозможно представить без широкой и развитой сети транспортной системы. А воздушному транспорту в этой связи отводится важное место, особенно в условиях нашей горной республики.**



Аэропорт «Махачкала» - старейшее и единственное авиапредприятие в республике, отметившее недавно (3 февраля 2017 г.) свое 90-летие.

За эти годы предприятие прошло долгий и сложный путь становления аэропорта, отвечающего современным требованиям и международным стандартам обслуживания авиапассажиров.

За последние годы в жизни авиапредприятия произошли серьезные перемены.

Сменился собственник, аэропорт стал частным предприятием, пришла новая команда менеджеров, перед которой стоит задача увеличения пассажиро- и грузопотока, улучшение качества обслуживания.

Как достигаются коллективом новые высоты? Каково положение дел сегодня в аэропорту? Чтобы получить ответы на эти и другие вопросы, мы, работники профсоюзного объединения республики, зам. Председателя ДР СОП М.Т. Гасанов и пресс-секретарь Н.А. Шаллаева, направились в аэропорт «Махачкала».

В профсоюзном комитете аэропорта нас радушно встретил председатель профкома, ветеран воздушного флота страны и республики Мансур Адамович Кимпаев *(на снимке сверху)*. Действительно, куда только его не забрасывала судьба, где только он не летал. Был командиром экипажа самолета АН-24, летал на местных маршрутах и за пределами республики (Москва, Киев, Харьков, Минск и т.д.), имеет много государственных наград. Выйдя на заслуженный отдых, Мансур Адамович активно занялся общественной работой, был членом профсоюзного комитета. На очередной профсоюзной конференции в 2010 г. коллектив оказал ему доверие, избрав председателем первичной профсоюзной организации.

- Если говорить об истории авиации в Дагестане, - вспоминает Мансур Адамович, - то она зародилась как средство борьбы с различными вредителями сельхозкультур и малярийными комарами. Даже была создана специальная сельхозавиация, одной из авиаэскадрилий которой я командовал. За успехи в борьбе с сельхозвредителями Мансур Кимпаев был награжден Почетной грамотой Верховного Совета ДАССР и личным автомобилем «Жигули», что тогда было большим дефицитом.

- Многое пришлось пережить нашему коллективу, - продолжает разговор председатель профкома. Реформы, новые формы хозяйствования, частая смена руководства негативно отражались на деятельности предприятия, на самочувствии всех работников.

Теперь, конечно, все это в прошлом. С приходом нового собственника, новых управленцев трудовая жизнь в аэропорту налаживается. Заключен новый коллективный договор, в котором предусмотрены социальные льготы для работников (оказание материальной помощи в трудных жизненных ситуациях в размере 4 тыс. руб.; единовременное вознаграждение в размере 4 тыс. руб. при достижении возраста 50, 60 лет; частичная оплата санаторно-курортных путевок и в детские оздоровительные лагеря; материальная помощь в размере 5 МРОТ в случаях смерти близких родственников работника и другие), своевременно выплачивается зарплата.

- Кроме этого на предприятии уделяется должное внимание организации досуга работников, - подключается к нашему разговору помощник генерального директора Камила Гамзатова. – Так, например, в нашем колдоговоре записано, что на проведение культурно-массовых и оздоровительных мероприятий администрация перечисляет ежемесячно профсоюзной организации средства в размере 0,25% от месячного фонда оплаты труда работников.

Совсем недавно мы провели соревнования по футболу среди подразделений аэропорта на стадионе «Анжи-Арена», с руководством которого у нас сложились близкие, партнерские отношения.

Этот турнир вызвал живой интерес у всего коллектива аэропорта. Думаем в дальнейшем такие мероприятия проводить на постоянной основе.

Администрация предприятия совместно с профсоюзной организацией проводит работу с молодежью по подготовке квалифицированных кадров для предприятия и решения социальных вопро-



сов. С этой целью в колдоговор внесено шесть пунктов, касающихся решения молодежных проблем в части их профессионального, карьерного роста, а также решения вопросов обустройства их быта.

Не забывают здесь и о подрастающем поколении. Работники аэропорта - частые гости в школе №8 им. А. Султана г. Каспийска, с которой установились тесные отношения.

Проводятся мероприятия в День космонавтики, для школьников в аэропорту организуются экскурсии, встречи с интересными людьми.

Далее наше знакомство с аэропортом «Махачкала» продолжилось в кабинете генерального директора *(на снимке)*.

Арсен Пирмагомедов – руководитель новой формации, получил образование в Дагестанском государственном университете, кандидат юридических наук. Возглавил аэропорт в 2015 г. Под его руководством по-современному благоустроена прилегающая территория аэропорта, начато строительство международного терминала.

- В соответствии с проектом завершено устройство фундамента будущего терминала (забито более 1300 свай), - начал нашу беседу Арсен Алифендиевич. - В настоящее время ведутся работы по установке металлоконструкций здания терминала.

Ввод в действие строящегося терминала даст нам возможность довести пропускную способность на международные направления до 190 человек в час, которая сейчас составляет всего 60 человек в час. Надо отметить, что терминал строится за счет средств частного инвестора. К сожалению, со сроками введения в эксплуатацию Международного терминала имеются проблемы. Связаны они с обустройством пункта пропуска через государственную границу. По оценкам экспертов, оснащение данного пункта обойдется в 314 млн рублей, которые по закону должны выделить из бюджета государства. В соответствующую государственную программу аэропорт Махачкалы не включен. И мы рассчитываем на помощь руководства республики в этой области.

- А между тем, - продолжает разговор Арсен Пирмагомедов, - реконструкция аэропорта получила статус приоритетного инвестиционного проекта республики, предусматривающего преобразование аэропортового комплекса международного аэропорта «Махачкала» в конкурентоспособный авиатранспортный центр международного значения. Уже с мая текущего года мы получили допуск на прием широкофюзеляжных самолетов, благодаря чему нами в этом году в короткие сроки было отправлено в хадж более 10 тыс. паломников, также осуществлен их прием обратно. Установлено регулярное авиасообщение с Турцией, Казахстаном (г. Актау), с 31 октября открывается прямое авиасообщение с Объединенными Арабскими Эмиратами (г. Дубаи). Рейсы будут осуществляться самолетами авиакомпании «Fly Dubai». На очереди открытие авиасообщения с такими странами, как Азербайджан, Иран, Китай.

Ведется работа по расширению сети внутренних рейсов. В настоящее время самолетами авиакомпаний «Россия», «Победа», «Utair», «NordAvia», «NordStar» и «Scat», «RedWings» осуществляются рейсы в Москву, Санкт-Петербург, Сургут, Ростов-на-Дону, Минеральные Воды, Сочи. На очереди - Краснодар, Екатеринбург, Новосибирск и другие крупные города России.

В современных условиях успешное развитие невозможно без решения социальных вопросов, создания работникам благоприятных условий. Поэтому руководством аэропорта ведутся работы по разработке проекта строительства собственного авиагородка со всеми необходимыми объектами инфраструктуры.

Конечно, в пределах одной статьи невозможно отразить всю ежедневную многогранную деятельность коллектива аэропорта, играющего важную роль в развитии экономики республики. Но из короткого общения с руководством, профсоюзной организацией аэропорта мы поняли, что перед коллективом стоят серьезные, амбициозные задачи по созданию современного авиапредприятия, отвечающего самым высоким требованиям по обеспечению обслуживания авиапассажиров и авиакомпаний на международном уровне.

Есть уверенность в том, что трудолюбивый коллектив аэропорта справится с поставленными задачами. В этом нас убеждает правильно выбранный вектор развития. Удачи вам!

**Максим ГАСАНОВ,**
**зам. Председателя ДР СОП**

# Заседание Президиума ДР СОП




**13 октября 2017 г. в соответствии с планом работы ДР СОП состоялось заседание Президиума ДР СОП.**

На нем были обсуждены следующие вопросы:

- о концепции и содержании проекта Соглашения между Правительством РД, Дагестанским республиканским союзом организаций профсоюзов и объединениями работодателей на 2018-2020 годы;
- о созыве Совета ДР СОП;
- о Молодежном совете ДР СОП.

С информацией по первому вопросу выступил зам. Председателя ДР СОП Максим Гасанов. В своей информации он отметил, что в связи с истечением в 2017 году срока Соглашения на 2014-2016 годы (продленного на один год) разработаны концепция и проект трехстороннего соглашения на новый период 2018-2020 гг.

Он указал, что в структуре проекта Соглашения отражены обязательства Сторон социального партнерства в областях:

- социально-экономического развития;
- отплаты труда, доходов и уровня жизни населения;
- развития рынка труда и содействия занятости и кадрового обеспечения организаций;
- охраны труда и экологической безопасности;
- развитии социального партнерства.

Приоритетными целями Республиканского соглашения на предстоящий период предлагается признать разработку и реализацию социально-экономической политики республики, направленной на развитие экономики; увеличение высокопроизводительных рабочих мест; стимулирование внутреннего спроса за счет повышения качества и уровня жизни дагестанцев на основе эффективного государственного управления и ответственности за ухудшение благосостояния населения.

В обсуждении данного вопроса приняли участие председатель республиканской организации профсоюза работников «Жизнеобеспечения» Абдурахман Адамов и Председатель ДР СОП Абдулла Магомедов.

На заседании также были рассмотрены вопросы «О созыве Совета ДР СОП», «О Молодежном совете ДР СОП».

По итогам обсуждения Президиум ДР СОП принял соответствующие постановления, с содержанием которых можно ознакомиться на сайте ДР СОП.

**Имамудин ШАМСУДИНОВ,**
**главный специалист по организационной работе ДР СОП**

# Заявление

## Федерации Независимых Профсоюзов России о составе МРОТ

Губернатор Магаданской области Владимир Печеный в ответ на инициативу Президента Российской Федерации Владимира Путина по скорейшему доведению минимального размера оплаты труда (МРОТ) до величины прожиточного минимума трудоспособного населения предложил ряду глав субъектов Российской Федерации поддержать его идею по экономии бюджетных средств. С этой целью он предложил внести изменения в статью 315 Трудового кодекса РФ, включив размер районного коэффициента и процентной надбавки к заработной плате за стаж работы в районах Крайнего Севера и приравненных к ним местностях в состав МРОТ.

Данная инициатива идет вразрез с позицией Президента России и с действующим законодательством Российской Федерации.

Конституцией Российской Федерации каждому гарантируется право на вознаграждение за труд без какой бы то ни было дискриминации и не ниже установленного федеральным законом минимального размера оплаты труда (ч. 3 ст. 37). Следовательно, Конституция Российской Федерации не предусматривает включение в состав МРОТ никаких компенсационных и стимулирующих выплат.

Реализация законодательной инициативы губернатора В. Печеного не только нарушит конституционные права работников, но также приведет к ухудшению уровня жизни трудящихся районов Крайнего Севера и приравненных к ним местностей и увеличению оттока населения из Магаданской области и других северных регионов России.

Федерация Независимых Профсоюзов России выражает категорическое несогласие с предложением губернатора Магаданской области Владимира Печеного о включении в величину МРОТ компенсационных выплат и выражает сомнение в эффективности его деятельности на благо жителей региона на посту руководителя высшего исполнительного органа государственной власти субъекта Российской Федерации.

**Департамент общественных связей ФНПР**

# Всемирный день действий «За достойный труд!»

**5 октября Дагестанский республиканский союз организаций профсоюзов в 10-й раз принял участие во Всемирном дне действий «За достойный труд!».**

Акция профсоюзов прошла в 30-ти городах и районных центрах в форме заседаний трехсторонних комиссий по регулированию социально-трудовых отношений, митингов и профсоюзных собраний с единой повесткой «За достойный труд!».

В целом по республике в акции приняло участие 18475 человек. В повестку дня были включены вопросы социально-трудовых отношений. Среди них: о ходе реализации указов Президента России в части повышения заработной платы работникам бюджетной сферы; об установлении минимальной заработной платы в Республике Дагестан на 2018 г.

Самые масштабные акции профсоюзов в виде профсоюзных собраний в трудовых коллективах предприятий и организаций прошли в г.Буйнакске (3300 чел.), Дербенте (800 чел.), Даг. Огнях (850 чел.), в поселках Белиджи (800 чел.), Мамедкале (500 чел.), Берикее (300 чел.) Дербентского района, С.Стальском (1000 чел.) и Левашинском районах (2000 чел.).

В Хасавюртовском районе прошел митинг в Центре культуры МО «Хасавюртовский район» совместно с Общероссийским народным фронтом. На митинге выступила председатель Координационного совета организаций профсоюзов МО «Хасавюртовский район» Айна Муратбековна Бабаева.




Участники митинга в количестве 300 человек приняли резолюцию, которая была адресована органам власти местного самоуправления и руководству Республики Дагестан.

5 октября 2017 года в Махачкале состоялось заседание Трехсторонней комиссии Республики Дагестан по регулированию социально-трудовых отношений в рамках Всемирного дня действий «За достойный труд!».

Заседание Комиссии вступительным словом открыл и вел Первый заместитель Председателя Правительства РД, координатор комиссии Анатолий Карибов.

По инициативе профсоюзной стороны рассмотрен вопрос «О заключении Регионального соглашения о минимальной заработной плате в Республике Дагестан на 2018 г.», «О концепции и проекте соглашения Республиканского Трехстороннего соглашения на 2018-2020 гг.».

С информацией выступил Председатель Дагестанского республиканского союза организаций профсоюзов А. Магомедов.

В обсуждении вопроса приняли участие: президент Дагестанского союза промышленников и предпринимателей А. Кадиев; министр труда и социального развития РД Р. Ибрагимов; министр здравоохранения РД Т. Ибрагимов; председатель республиканской организации профсоюза работников «Жизнеобеспечения» А. Адамов, председатель республиканской организации «Электропрофсоюз» Ш. Абашилов.

По итогам обсуждения члены комиссии единогласно впервые в истории республики приняли решение о заключении Регионального соглашения о минимальной заработной плате в Республике Дагестан на 2018 год, которое было подписано в зале заседания Правительства Республики Дагестан.

В соответствии с этим соглашением минимальная зарплата работников организаций во внебюджетной сфере устанавливается в размере 9923 руб. с 01.01.2018 года.

**Имамудин ШАМСУДИНОВ,**
**главный специалист по организационной работе ДР СОП**

# Задай вопрос Шмакову!



**Под таким заголовком 13 октября прошла видеоконференция Председателя ФНПР М.В. Шмакова, организованная центральной профсоюзной газетой «Солидарность» при техническом содействии интернет-телевидения «Профсоюз ТВ».**

Со своими вопросами к Михаилу Шмакову обратились руководители территориальных объединений организаций профсоюзов, общероссийских профсоюзов и профсоюзные активисты. Всего лидеру российских профсоюзов было задано более 200 вопросов, из них 30 – в видеоформате. От профсоюзных организаций республики было направлено 19 вопросов.

Если говорить в целом, то судя по вопросам, на которые Михаил Шмаков ответил в ходе прямой видеоконференции, они касались оплаты труда, размеров заработной платы; сроков доведения МРОТ до величины прожиточного минимума; об индексации пенсий работающим пенсионерам; о проведении специальной оценки условий труда (СОУТ); о действии положений колдоговора только на членов профсоюза; о возвращении профсоюзам управления фондом социального страхования; об изменении порядка присвоения звания «Ветеран труда» (добавить профсоюзные награды); об увеличении скидки на профсоюзные путевки до 50%; о расширении прав профсоюзов (представлять и защищать права членов профсоюзов в суде без их предварительного согласия); об угрозе со стороны альтернативных профсоюзов и других.

Видеоконференция в прямом эфире – это новый формат общения профсоюзного лидера с широким кругом профсоюзных работников и профсоюзных активистов, который был полезен для обеих сторон. Надеемся, что подобные встречи независимо от формата общения будут продолжены.

**Нурия ШАЛЛАЕВА, пресс-секретарь ДР СОП**

# Региональное соглашение между Правительством Республики Дагестан, Дагестанским республиканским союзом организаций профсоюзов, Дагестанским объединением работодателей Республики Дагестан о минимальной заработной плате в Республике Дагестан



Правительство Республики Дагестан (далее - Правительство), в лице Первого заместителя Председателя Правительства Республики Дагестан Карибова А.Ш., с одной стороны, Дагестанский республиканский союз организаций профсоюзов, в лице Председателя Дагестанского республиканского союза организаций профсоюзов Магомедова А.А., с другой стороны, и Дагестанское объединение работодателей Республики Дагестан, в лице президента Дагестанского союза промышленников и предпринимателей Кадиева А.М., с третьей стороны, именуемые в дальнейшем «Стороны», руководствуясь федеральным законодательством и законодательством Республики Дагестан и в соответствии со статьей 133.1 Трудового кодекса Российской Федерации, заключили настоящее Региональное соглашение о минимальной заработной плате в Республике Дагестан (далее - Соглашение) о нижеследующем:

1. Установить размер минимальной заработной платы с 1 января 2018 года для работников организаций внебюджетного сектора экономики Республики Дагестан, равный величине прожиточного минимума для трудоспособного населения Республики Дагестан за II квартал истекшего года.

2. Размер минимальной заработной платы включает минимальную сумму выплат работнику, отработавшему месячную норму рабочего времени, установленную законодательством Российской Федерации, и исполнявшему трудовые обязанности (нормы труда), включающую тарифную ставку (оклад) или оплату труда по бестарифной системе, а также доплаты, надбавки, премии и другие выплаты, за исключением выплат, производимых в соответствии со ст. 147, 151, 152, 153, 154 Трудового кодекса Российской Федерации.

3. Настоящее Соглашение распространяется на работодателей внебюджетного сектора, осуществляющих деятельность на территории Республики Дагестан, присоединившихся к Соглашению в порядке, предусмотренном статьей 133.1 Трудового кодекса Российской Федерации.

4. Контроль над исполнением Соглашения осуществляется Трехсторонней комиссией Республики Дагестан по регулированию социально-трудовых отношений.

5. Стороны поручают Трехсторонней комиссии Республики Дагестан по регулированию социально-трудовых отношений в случае необходимости вносить изменения и дополнение в заключенное Соглашение в установленном порядке.

6. Настоящее Соглашение вступает в силу с 1 января 2018 года и действует до заключения нового Соглашения.

Соглашение подписано 5 октября 2017 года в трех экземплярах, имеющих одинаковую юридическую силу, по одному для каждой из Сторон.

**Первый заместитель Председателя Правительства Республики Дагестан**

**А.Ш. КАРИБОВ**

**Председатель Дагестанского республиканского союза организаций профсоюзов**

**А.А. МАГОМЕДОВ**

**Президент Дагестанского союза промышленников и предпринимателей**

**А.М. КАДИЕВ**

# Улица в Новом Кяхулае названа именем Кебира Гасанова




**Торжественные мероприятии по случаю официального открытия улицы им. Кебира Гасанова состоялись в пос. Новый Кяхулай гор. Махачкалы.**

Так теперь будет называться бывшая улица Городская, которая переименована в целях увековечения памяти известного государственного и общественно-политического деятеля Гасанова Кебира Меджидовича.

Кебир Гасанов - уроженец небольшого горного села Чах-Чах Докузпаринского района (ныне Магарамкентский) прошел непростой путь выходца из многодетной крестьянской семьи. Закончив в 1933 году педагогический институт, работал учителем, директором школы №5 г. Махачкалы, затем на различных должностях в партийных, советских и государственных органах. В годы войны (1941-1942 гг.) в возрасте 30 лет был избран председателем Горисполкома гор. Махачкалы, затем в 1944 г. направлен в органы внутренних дел Дагестана, являлся заместителем министра внутренних дел республики.

В 1952 году после окончания высшей офицерской школы МВД СССР ему присваивается очередное воинское звание: полковник. Проработав в руководстве органов внутренних дел республики более 20 лет, К.М. Гасанов выходит в отставку, однако продолжает активную трудовую деятельность в профсоюзах республики. Был председателем Дагестанского областного совета по туризму и экскурсиям, директором профсоюзных курсов.

За годы трудовой деятельности Кебир Меджидович Гасанов награждался государственными наградами, в том числе орденом «Знак почета» (в 1944 г.), многими грамотами и медалями.

По инициативе Совета ветеранов органов внутренних дел Дагестана при поддержке сельчан и родственников Кебира Гасанова в 2011 году было инициировано ходатайство руководству республики с просьбой увековечить память присвоением его имени одной из улиц г. Махачкалы.

И вот настал этот долгожданный день. 29 сентября 2017 г. состоялись торжества по случаю присвоения имени Гасанова Кебира Меджидовича улице в пос. Новый Кяхулай г. Махачкалы.

В торжественном мероприятии приняли участие и выступили: Магарам Рамалданович Алиджанов - председатель Совета ветеранов Дагестана, член Общественной палаты РД; Абдулла Абдуллаевич Магомедов – Председатель профсоюзного объединения республики; Илгам Алибалаевич Агаев – зам. начальника отдела Управления по работе с личным составом МВД по РД, подполковник; Паша Эмирович Аллахвердиев – первый заместитель Председателя Собрания депутатов г.Махачкалы; Омар Магомедович Зиятханов – глава сельского поселения «Чах-Чах» Магарамкентского района; Муса Исаевич Билалов – зам. Председателя профсоюзного объединения республики.

От имени родственников и сельчан выступил Абдулашим Абдулманафович Гасанов (племянник Кебира Меджидовича Гасанова), который поблагодарил руководство республики и города Махачкалы за внимание, проявленное к памяти Кебира Меджидовича Гасанова, присвоив его имя одной из улиц г.Махачкалы.

**Максим ГАСАНОВ, племянник К. М. Гасанова**



# ГТО возвращается!

**Это случилось в далеком 1936 году в городе Москве. В газете «Правда» появилась публикация о происшествии на пожаре.**

Днем в одной из квартир четвертого этажа дома №20 по Рождественскому бульвару взорвалась керосинка. Пламя сразу охватило всю комнату, в которой гладила белье 24-летняя М.Аникеева. Она стала звать на помощь в окно.

Неожиданно для всех из проходившего мимо вагона трамвая на мостовую выскочил какой-то гражданин. Он подбежал к водосточной трубе и стал по ней взбираться. С ловкостью акробата добрался по трубе до четвертого этажа и ногами встал на карниз.

Одной рукой держась за трубу, другой он обхватил перепуганную Аникееву. Затем сильным ударом ноги выбил в окне соседней комнаты раму и на глазах притихшей тысячной толпы стал пробираться с Аникеевой по карнизу к выбитому окну. Это заняло несколько минут. Передав пострадавшую пожарникам, этот парень незаметно вышел из дома и остался неизвестным.

Великий русский советский поэт Самуил Яковлевич Маршак, впечатленный этим героическим поступком, написал поэму «Рассказ о неизвестном герое», которая была опубликована в газете «Правда» 9 октября 1937 года и в журнале «Мурзилка» в №12 в декабре того же года. Первоначально поэма называлась «Двадцатилетний» - Современная баллада.

О молодом человеке, совершившем подвиг на глазах у людей, в поэме было сказано:

*Ищут пожарные,*
*Ищет милиция,*
*Ищут фотографы*
*В нашей столице,*
*Ищут давно,*
*Но не могут найти*
*Парня какого-то*
*Лет двадцати,*
*Среднего роста,*
*Плечистый и крепкий,*
*Ходит он в белой*
*Футболке и кепке,*
*Знак ГТО*
*На груди у него…*

Спустя некоторое время имя героя было установлено. Студент рабфака В.М. Бурнацкий, 27 лет, кандидат в члены ВКП (б), бывший красноармеец. Именно он носил на груди знак ГТО.

Это была настоящая эпоха ГТО – комплекса физической и моральной подготовки «Готов к труду и обороне СССР».

Программа ГТО имела государственный статус и являлась неотъемлемой частью обучения и подготовки в школах, техникумах, спортивных обществах и клубах. Это была цельная, эффективная, имевшая всенародную поддержку система патриотического воспитания молодежи великой державы – СССР – Союза Советских Социалистических Республик! Она действовала с 1931 и вплоть до 1991 года, охватывала население в возрасте от 10-ти до 60-ти лет.

В Армии аналогом ГТО был ВСК – военно-спортивный комплекс.

Время все расставляет на свои места. Вот и ГТО, которое мы успели позабыть, вернулось к нам в 2014 году, обретя новый государственный статус согласно Указа Президента России.

Профсоюзы, объединенные Федерацией Независимых Профсоюзов России - ФНПР, не остались в стороне. Инициатива Президента РФ горячо поддержана и организована работа по участию членов профсоюзов в сдаче норм ГТО.

Современное ГТО имеет ту же структуру и включает в себя 5 ступеней: I ступень – «Смелые и ловкие» (дети), II ступень – «Спортивная смена» (подростки), III ступень – «Сила и мужество» (юниоры), IV ступень – «Физическое совершенство» (взрослые) и V ступень – «Бодрость и здоровье» (пожилые).

Профобъединение Республики Дагестан (ДР СОП) призывает всех членов профсоюзов отраслевых профсоюзных организаций, как работающих, так и пенсионеров, выйти на старты ГТО, побороться за право получить значок ГТО, стать членом дружной семьи участников ГТО, тем самым приняв философию Здорового Образа Жизни и вдохновив современных поэтов на творчество.

**Шапи КЕБЕТОВ, ведущий специалист ДР СОП, заслуженный строитель РД**

# Дагестанцам – своя «минималка»!



**Наконец-то профсоюзам республики удалось добиться заключения Трехсторонней комиссией по регулированию социально-трудовых отношений в РД Регионального соглашения о размере минимальной заработной платы (РМЗП) в Дагестане.**

Этот документ 5 октября т. г. подписали все стороны Комиссии в лице А. Карибова (Правительство РД), А. Магомедова (профсоюзы) и А. Кадиева (работодатели).

В соответствии с Трудовым кодексом РФ каждый субъект вправе сам установить нижний предел заработной платы, который должен быть выше МРОТ, устанавливаемого по стране федеральным правительством.

Сегодня минимальный размер оплаты труда равен 7800 руб. Он существенно ниже прожиточного минимума (определяется поквартально), равного сейчас 11163 руб. Это означает, что тем самым не выполняется законное положение (ст. 133 ТК РФ), требующее уравнивания МРОТ с ПМ.

Правда, решено, что с 1 января МРОТ будет доведен до 9489 руб. (85% от прожиточного минимума), и только в 2019 году предполагается достичь стопроцентного соответствия самой низкой зарплаты прожиточному минимуму, рассчитанного на тот период.

Обосновывая инициативу профсоюзов РД о необходимости установления в республике собственного минимального размера оплаты труда, Председатель ДР СОП А. Магомедов указал на ситуацию, когда заявляется о высоких темпах роста промышленности, строительства, объема услуг и других показателей, и при этом уровень заработной платы в нашей республике остается до сих пор самым низким в Российской Федерации.

В 63-х субъектах РФ, в т.ч. в Чечне, Кабардино-Балкарии, Ставропольском крае действует своя МЗП для внебюджетного сектора, которая равна или превышает прожиточный минимум для трудоспособного населения, и, конечно, выше МРОТ.

А. Магомедов предложил также заключить аналогичное соглашение и установить на 2018 год МЗП во внебюджетном секторе в размере, равном ПМ трудоспособного населения, рассчитанного за II кв. 2017 г. В настоящее время он (ПМ) составляет 9923 руб. После заинтересованного обсуждения стороны поддержали Обращение профсоюзной стороны и подписали Соглашение, которое получает законную силу в соответствии со ст. 133.1 ТК РФ.

Профсоюзы РД считают, что со временем такое Соглашение надо принять и по бюджетной сфере.

**Муса БИЛАЛОВ, зам. Председателя ДР СОП**

# Спартакиада газовиков




**12 октября в Спорткомплексе ООО «Газпром Трансгаз Махачкала» состоялось открытие Спартакиады работников предприятия, в которой приняли участие около 300 человек.**

Участников спортивных состязаний приветствовал генеральный директор ООО «Газпром Трансгаз Махачкала» Александр Астанин, который дал старт спартакиаде.

С приветствием и добрыми пожеланиями к спортсменам обратился лидер дагестанских профсоюзов Абдулла Магомедов.

Председатель профкома Руманият Насрутдинова поблагодарила руководство предприятия за создание условий по проведению массовых мероприятий, решение социальных вопросов в интересах работников. Участникам соревнований пожелала здоровья, успехов в труде и спорте. И пусть победит сильнейший!

**Пресс- центр ДР СОП**

## НОВОСТНАЯ ЛЕНТА

Врио Главы Республики Дагестан Владимир Васильев провел ряд рабочих встреч с и.о. Председателя Правительства РД А.М.Гамидовым и и. о. Руководителя Администрации и Правительства РД И.И. Эфендиевым, с руководителями ряда министерств, в т.ч. Министерства внутренних дел по РД, экономики, строительства и ЖКХ, гражданской обороны и ЧС РД, с прокурором РД, начальником УФСБ и начальником Управления Федеральной службы войск Нацгвардии РФ по РД.

***

Врио Главы Республики Дагестан Владимир Васильев 10 октября встретился с министром РФ по делам Кавказа и обсудил с ним вопросы социально-экономического развития республики в рамках реализации госпрограммы до 2025 года.

***

По итогам завершения 7 октября в Москве XIX Российской агропромышленной выставки дагестанские сельхозпроизводители удостоились 50 медалей. Правительство Республики Дагестан получило Гран-при за вклад в развитие выставки.

На выставке отличился Кикунинский консервный завод, на счету которого 14 золотых медалей. Предприятие выпускает натуральные соки, урбеч, тушенку и детское питание.

***

По сравнению с аналогичным периодом прошлого года пассажиропоток Махачкалинского аэропорта увеличился на 22% и составил 777982 пассажира, сообщили в пресс-службе авиапредприятия.

Кроме того увеличилось и количество самолето-вылетов, данный показатель которого на данный момент превысил 6600 рейсов.

***

Правительством России в Госдуму РФ внесены законопроекты, предполагающие изменения в Трудовом кодексе и законодательстве о валютном регулировании, которые позволят российским компаниям за границей выплачивать работникам зарплату в иностранной валюте.

На данный момент законодательством установлено, что выплата зарплаты осуществляется в рублях.

**Наши кадры и актив**

# Оправдывает доверие людей

**Ахмеднаби Нурмагомедович АБАКАРОВ родился 24 марта 1939 года в с. Агвали Цумадинского района Дагестанской АССР.**



В 1959 году он окончил Агвалинскую среднюю школу и в том же году поступил учиться в Северо-Осетинский педагогический институт им. К. Хетагурова на физический факультет и успешно окончил его в 1964 году.

После его окончания вернулся на работу в свой родной Цумадинский район, где по направлению отдела народного образования района с августа 1964-го по август 1969 года работал учителем физики Тиндинской и Агвалинской средних школ, а затем был переведен инспектором районного отдела народного образования. В августе 1972 года был назначен директором Нижне-Гакваринской средней школы, а затем Приказом Министерства просвещения ДАССР назначается заведующим отделом народного образования района, где работал до августа 1993 года.

Умение работать с людьми, чуткое, внимательное отношение к нуждам и просьбам работников образования позволило Ахмеднаби Нурмагомедовичу завоевать высокий авторитет в районе.

В сентябре 1993 года на отчетно-выборной районной конференции профсоюза работников народного образования А. Абакаров единогласно избирается председателем Цумадинской районной организации профсоюза работников народного образования и науки. Следует отметить, что Абакаров еще со студенческой скамьи знаком с профсоюзной работой. В годы учебы был избран председателем профбюро курса.

В 2005 году по рекомендации Дагестанской республиканской организации профсоюза работников народного образования и науки, по согласованию с главой муниципального образования и решением Исполкома Федерации профсоюзов Республики Дагестан он назначается председателем Координационного совета организаций профсоюзов муниципального образования «Цумадинский район».

За достигнутые успехи в области образования награжден нагрудными знаками: «Отличник народного образования РФ» и Республики Дагестан, является Почетным работником общего образования РФ.

Также за активную работу в профсоюзах А. Абакаров награжден юбилейной медалью «100 лет профсоюзам России», почетными грамотами Республиканской организации профсоюза работников народного образования и науки, ЦК профсоюза работников народного образования и науки, Федерации Независимых Профсоюзов России.

**Жизненная позиция Ахмеднаби Абакарова:**

- делать людям добро, отстаивать социально-трудовые права и интересы членов профсоюза;

- быть всегда на защите интересов человека труда.

**Пресс-центр ДР СОП**

# Только достойный труд может быть производительным

**По данным Организации экономического сотрудничества и развития (ОЭСР), производительность труда в России в два раза ниже, чем в Евросоюзе, и в 2,5 раза ниже, чем в США. Недавно принятая в нашей стране программа повышения производительности труда получила статус официального документа.**

***Комментарий секретаря ФНПР Олега Соколова:***

– Цифры, приведенные ОЭСР, совсем не означают, что в России люди трудятся спустя рукава. Напротив, у нас в стране работают даже больше – в среднем около 2 тыс. часов в год против приблизительно 1,75 тыс. часов в странах ОЭСР. Другое дело, что большинство российских предприятий нуждается в коренной модернизации, без которой говорить о росте производительности труда просто бессмысленно. В то же время наши работодатели зачастую идут по пути использования дешевой рабочей силы из стран ближнего зарубежья и не хотят вкладываться в обновление основных фондов своих производств. А если оценивать интенсивность труда по размерам его оплаты, то труд в России более производителен, чем в тех странах, где он оплачивается более достойно.

В этой связи придание официального статуса приоритетной программе «Повышение производительности труда и поддержка занятости» ФНПР расценивает как положительную декларацию и готова к ее активному обсуждению. Эта программа предусматривает создание региональных программ повышения производительности труда, которые уже в 2017 году будут запущены в шести субъектах РФ, а в следующем еще в десяти. За это время региональные программы повышения производительности труда затронут не менее 150 предприятий. К 2025 году подобные планы должны быть внедрены уже во всех регионах и на 850 производствах. По мнению правительственных экспертов, эти меры позволят повысить производительность труда на них минимум на 30%.



В то же время инициатива правительства по реализации приоритетной программы повышения производительности труда предполагает внесение изменений в Трудовой кодекс РФ. А вот с этим профсоюзы категорически не согласны. Позиция ФНПР нашла свое отражение в решении Российской трехсторонней комиссии по регулированию социально-трудовых отношений (РТК), в котором записано, что профсоюзная сторона настаивает на исключении из данной программы мер по реформированию трудового законодательства.

**Департамент общественных связей ФНПР**

**Адрес ДР СОП:**
гор. Махачкала, площадь Ленина, Дом Союзов.
Обращаться по тел.:
**67-83-88, 67-83-93.**
**Газета основана в сентябре 1990 года.**

**Выпуск подготовлен Дагестанским республиканским союзом организаций профсоюзов**

## ПОНЕДЕЛЬНИК, 30 ОКТЯБРЯ

5.00 Доброе утро.
9.00 Новости.
9.15 Контрольная закупка.
9.50 Жить здорово! (12+).
10.55 Модный приговор.
12.00 Новости.
12.15 Время покажет. (16+).
15.00 Новости.
15.15 Давай поженимся! (16+).
16.00 Мужское/Женское. (16+).
17.00 Время покажет. (16+).
18.00 Вечерние новости.
18.45 На самом деле. (16+).
19.50 Пусть говорят. (16+).
21.00 Время.
21.35 Т/с «Непокорная». (16+).
23.30 Вечерний Ургант. (16+).
0.00 Познер. (16+).
1.00 Ночные новости.
1.15 Время покажет. (16+).

05:00 «Утро России».
**08.07–08.10 Местное время. Вести-Дагестан**
**08.35–08.41 Местное время. Вести-Дагестан**
09:00 ВЕСТИ.
09:15 «Утро России».
09:55 «О самом главном». Ток-шоу.[12+]
11:00 ВЕСТИ.
**11:40 Местное время. Вести-Дагестан**
12:00 ПРЕМЬЕРА. «Судьба человека с Борисом Корчевниковым».[12+]
13:00 «60 Минут». Ток-шоу с Ольгой Скабеевой и Евгением Поповым.[12+]
14:00 ВЕСТИ.
**14:40 Местное время. Вести-Дагестан**
14:55 Телесериал «Тайны следствия». [12+]
17:00 ВЕСТИ.
**17:40 Местное время. Вести-Дагестан**
**18:00 Труженики села. Репортаж из Шамильского района**
**18.25 Акценты. Аналитическая программа Ильмана Алипулатова**
**18.55 Реклама**
19:00 «60 Минут». Ток-шоу с Ольгой Скабеевой и Евгением Поповым.[12+]
**20:45 Местное время. Вести-Дагестан**
21:00 Телесериал «Дом фарфора». [12+]
23:15 «Вечер с Владимиром Соловьёвым».[12+]
01:45 Телесериал «Бегущая от любви».[12+]

6.30 Новости культуры.
6.35 Правила жизни.
7.00 Новости культуры.
7.05 Легенды мирового кино. И. Извицкая.
7.30 Новости культуры.
7.35 Путешествия натуралиста.
8.00 Новости культуры.
8.05 Правила жизни.
8.35 Х/ф «Аббатство Даунтон». (Великобритания).
9.40 Д/ф «Сиань. Глиняные воины первого императора». (Германия).
10.00 Новости культуры.
10.15 Наблюдатель.
11.10 XX век. «Это Вы Можете. Аукцион».
12.10 Черные дыры. Белые пятна.
12.55 Белая студия.
13.35 Д/ф «Узбекистан. Обретенные откровения».
14.30 Библейский сюжет.
15.00 Новости культуры.
15.10 Концерт лауреата премии «Грэмми».
16.40 Д/ф «Крепость Бахрейн. Жемчужина Персидского залива». (Германия).
17.00 На этой неделе... 100 лет назад. Нефронтовые заметки.
17.25 Агора.
18.30 Наблюдатель.
19.30 Новости культуры.
19.45 Главная роль.
20.05 Д/ф «Разоблачая Казанову». (Великобритания).
20.55 Спокойной ночи, малыши!
21.10 Правила жизни.
21.40 Сати. Нескучная классика... с Ю. Мазуровой и В. Журавлевым.
22.20 Х/ф «Аббатство Даунтон». (Великобритания).
23.30 Новости культуры.
23.45 Д/ф «Ефросинья Керсновская. Житие».
0.40 XX век. «Это Вы Можете. Аукцион».
1.40 Борис Березовский. Французская и русская музыка.

06:45 «Заряжайся!» 6+
07:00 Время новостей. Итоги
07:50 «Заряжайся!» 6+
08:00 Передача на лезгинском языке «Вахтар ва инсанар» 12+
08:45 «Заряжайся!» 6+
08: 55 Х/ф «Здравствуй, Москва!» 12+
10:40 Ток-шоу «Дагестан. Правила жизни» 12+
12:05 «Парламентский вестник» 16+
12:30 Время новостей Дагестана
12:55 «Дингир Дангарчу» 6+
13:40 «Служа Родине» 12+
14:10 «Смотреть только детям» 6+
14:30 Время новостей Дагестана
14:50 Х/ф «Проданный смех», 1 с. 12+
16:30 Время новостей Дагестана
16:50 Х/ф «Альпийская баллада» 12+
18:15 «Откровенно говоря» 16+
18:45 Передача на табасаранском языке «Мил» 12+
19:30 Время новостей Дагестана
20:00 Время новостей. Махачкала
20:20 «Дагестан туристический». Аксайские платки 12+
20:40 «Кунацкая» 12+
21:20 «Линия судьбы». Марьям Дандамаева 12+
21:55 Д/ф «Нюгди – маленький Иерусалим» 12+
22:30 Время новостей Дагестана
23:00 Время новостей. Махачкала
23:20 «Глобальная сеть» 16+
23:45 Д/с «Севастопольские рассказы» 12+
00:30 Время новостей Дагестана
01:00 Передача на табасаранском языке «Мил» 12+
01:35 Т/с «Правое дело» 16+
02:25 «Кунацкая» 12+
03:05 Х/ф «Семь холмов Рима» 16+
04:50 Д/ф «Нюгди – маленький Иерусалим» 12+

5.00 Т/с «Адвокат». (16+).
6.00 Сегодня.
6.05 Т/с «Адвокат». (16+).
7.00 Деловое утро НТВ. (12+).
9.00 Т/с «Возвращение Мухтара». (16+).
10.00 Сегодня.
10.20 Т/с «Возвращение Мухтара». (16+).
11.15 Т/с «Лесник». (16+).
13.00 Сегодня.
13.25 Чрезвычайное происшествие. Обзор.
14.00 Место встречи.
16.00 Сегодня.
16.30 Место встречи.
17.00 Т/с «Улицы разбитых фонарей». (16+).
19.00 Сегодня.
19.40 Специальный выпуск с Вадимом Такменевым. (16+).
20.40 Т/с «Вышибала». (16+).
23.35 Итоги дня.
0.05 Поздняков. (16+).
0.15 Т/с «Агентство скрытых камер». (16+).
1.00 Место встречи. (16+).
3.00 Малая земля. (16+).
3.55 Т/с «Прощай, «Макаров!» (16+).

6.00 Настроение.
8.00 Х/ф «Отцы и деды».
9.40 Х/ф «Женатый холостяк». (12+).
11.30 События.
11.50 Постскриптум. (16+).
12.55 В центре событий. (16+).
13.55 Городское собрание. (12+).
14.30 События.
14.50 Город новостей.
15.05 Т/с «Мисс Марпл Агаты Кристи». (Великобритания). (12+).
17.00 Естественный отбор. (12+).
17.50 Т/с «Коготь из Мавритании», 1 и 2 сс. (12+).
19.40 События.
20.00 Петровка, 38. (16+).
20.20 Право голоса. (16+).
22.00 События.
22.30 Когда клетки сходят с ума. (16+).
23.05 «Без обмана». «Рис и риск». (16+).
0.00 События. 25-й час.
0.35 Право знать! (16+).

5.00 Странное дело. (16+).
6.00 Документальный проект. (16+).
7.00 С бодрым утром! (16+).
8.30 Новости. (16+).
9.00 Военная тайна с Игорем Прокопенко. (16+).
11.00 Документальный проект. (16+).
12.00 Информационная программа 112. (16+).
12.30 Новости. (16+).
13.00 Загадки человечества с Олегом Шишкиным. (16+).
14.00 Х/ф «Шанхайские рыцари». (США - Гонконг). (12+).
16.00 Информационная программа 112. (16+).
16.30 Новости. (16+).
17.00 Тайны Чапман. (16+).
18.00 Самые шокирующие гипотезы. (16+).
19.00 Информационная программа 112. (16+).
19.30 Новости. (16+).
20.00 Х/ф «Мы из будущего». (16+).
22.20 Водить по-русски. (16+).
23.00 Новости. (16+).
23.25 Загадки человечества с Олегом Шишкиным. (16+).
0.30 Х/ф «Бабло». (16+).
2.15 Самые шокирующие гипотезы. (16+).
3.15 Тайны Чапман. (16+).

6.00 М/с «Смешарики».
6.25 М/ф «Шрэк 4D».
6.40 М/с «Приключения Кота в сапогах».
7.30 Анимац. фильм «Муравей Антц». (США).
9.00 Уральские пельмени. Любимое. (16+).
9.30 Анимац. фильм «Монстры на каникулах».
11.05 Комедия «Стажер». (США). (16+).
13.30 Т/с «Восьмидесятые». (16+).
15.00 Т/с «Кухня». (16+).
18.00 Т/с «Воронины». (16+).
19.00 Т/с «Воронины». (16+).
20.00 Т/с «Ивановы-Ивановы». (16+).
21.00 Боевик «Бросок кобры». (США). (16+).
23.15 Уральские пельмени. Любимое. (16+).
23.30 Кино в деталях с Федором Бондарчуком. (18+).
0.30 Шоу «Уральских пельменей». (16+).
1.00 Т/с «Квест». (16+).
1.55 Комедия «Высший пилотаж». (США). (12+).
3.45 Т/с «Осторожно: дети!» (16+).
5.45 Музыка на СТС. (16+).

## ВТОРНИК, 31 ОКТЯБРЯ

5.00 Доброе утро.
9.00 Новости.
9.15 Контрольная закупка.
9.50 Жить здорово! (12+).
10.55 Модный приговор.
12.00 Новости.
12.15 Время покажет. (16+).
15.00 Новости.
15.15 Давай поженимся! (16+).
16.00 Мужское/Женское. (16+).
17.00 Время покажет. (16+).
18.00 Вечерние новости.
18.45 На самом деле. (16+).
19.50 Пусть говорят. (16+).
21.00 Время.
21.35 Т/с «Непокорная». (16+).
23.35 Вечерний Ургант. (16+).
0.10 Ночные новости.
0.25 Время покажет. (16+).
1.30 Х/ф «Чужие». (16+).
3.00 Новости.
3.05 Х/ф «Чужие». (16+).

05:00 «Утро России».
**08.07–08.10 Местное время. Вести-Дагестан**
**08.35–08.41 Местное время. Вести-Дагестан**
**09:00 Канал национального вещания «Алшан» (на цахурском языке)**
09:55 «О самом главном». Ток-шоу.[12+]
11:00 ВЕСТИ.
**11:40 Местное время. Вести-Дагестан**
12:00 ПРЕМЬЕРА. «Судьба человека с Борисом Корчевниковым».[12+]
13:00 «60 Минут». Ток-шоу с Ольгой Скабеевой и Евгением Поповым.[12+]
14:00 ВЕСТИ.
**14:40 Местное время. Вести-Дагестан**
14:55 Телесериал «Тайны следствия». [12+]
17:00 ВЕСТИ.
**17:40 Местное время. Вести-Дагестан**
**18:00 Наша Бурлият. Телеверсия юбилейного вечера Б.Ибрагимовой**
**18.55 Реклама**
**19:00 «60 Минут». Ток-шоу с Ольгой Скабеевой и Евгением Поповым.[12+]**
20:00 ВЕСТИ.
**20:45 Местное время. Вести-Дагестан**
21:00 Телесериал «Дом фарфора». [12+]
23:15 «Вечер с Владимиром Соловьёвым».[12+]
01:45 Телесериал «Бегущая от любви».[12+]

6.30 Новости культуры.
6.35 Правила жизни.
7.00 Новости культуры.
7.05 Легенды мирового кино. М. Жаров.
7.30 Новости культуры.
7.35 Путешествия натуралиста.
8.00 Новости культуры.
8.05 Правила жизни.
8.35 Х/ф «Аббатство Даунтон». (Великобритания).
9.25 Д/ф «Фивы. Сердце Египта». (Германия).
9.40 Главная роль.
10.00 Новости культуры.
10.15 Наблюдатель.
11.10 XX век. «Концерт мастеров искусств для делегатов XXV съезда КПСС».
12.30 Д/ф «Австрия. Зальцбург. Дворец Альтенау».
13.00 Сати. Нескучная классика... с Ю. Мазуровой и В. Журавлевым.
13.40 Д/ф «Разоблачая Казанову». (Великобритания).
14.30 Жизнь замечательных идей. «Поймать неуловимое и взвесить невесомое...»
15.00 Новости культуры.
15.10 Джозеф Каллейя в Москве.
16.10 Больше, чем любовь. А. Папанов и Н. Каратаева.
16.55 Эрмитаж.
17.25 2 Верник 2.
18.10 Д/ф «Родос. Рыцарский замок и госпиталь». (Германия).
18.30 Наблюдатель.
19.30 Новости культуры.
19.45 Главная роль.
20.05 Д/ф «Как Данте создал ад». (Великобритания).
20.55 Спокойной ночи, малыши!
21.10 Правила жизни.
21.40 Искусственный отбор.
22.20 Х/ф «Аббатство Даунтон». (Великобритания).
23.10 Д/ф «Музейный комплекс Плантен-Моретюс. Дань династии печатников». (Германия).
23.30 Новости культуры.
23.45 Тем временем.
0.25 XX век. «Концерт мастеров искусств для делегатов XXV съезда КПСС».
1.45 Больше, чем любовь. А. Папанов и Н. Каратаева.

06:40 «Наш Дагестан» 6+
06:45 «Заряжайся!» 6+
07:00 Время новостей Дагестана
07:15 Передача на табасаранском языке «Мил» 12+
07:50 «Заряжайся!» 6+
08:00 Мультфильм 0+
08:30 Время новостей Дагестана
08:45 «Заряжайся!» 6+
08:55 Д/с «Русский музей детям» 6+
09:25 Х/ф «Семь холмов Рима» 16+
11:30 Д/с «Севастопольские рассказы» 12+
12:30 Время новостей Дагестана
12:50 «Дагестан туристический». Аксайские платки 12+
13:10 «Кунацкая» 12+
13:00 Д/ф «Нюгди – маленький Иерусалим» 12+
14:30 Время новостей Дагестана
14:50 Х/ф «Проданный смех», 2 с. 12+
16:30 Время новостей Дагестана
16:50 Х/ф «В бой идут одни «старики» 12+
18:15 «Откровенно говоря» 16+
18:45 Передача на лакском языке «Аьрщи ва агьлу» 12+
19:30 Время новостей Дагестана
20:00 Время новостей. Махачкала
20:20 «Подробности» 12+
20:45 Ток-шоу «Дагестан. Правила жизни» 12+
21:50 «Правовое поле» 12+
22:30 Время новостей Дагестана
23:00 Время новостей. Махачкала
23:20 «Угол зрения» 12+
23:50 Д/ф «Кавказские истории. Наследники» 16+
00:30 Время новостей Дагестана
01:00 Передача на лакском языке «Аьрщи ва агьлу» 12+
01:35 Т/с «Правое дело» 16+
02:20 «Подробности» 12+
02:40 Х/ф «Кавалеристы» 12+
04:40 «Правовое поле» 12+
05:10 Х/ф «В бой идут одни «старики» 12+

5.00 Т/с «Адвокат». (16+).
6.00 Сегодня.
6.05 Т/с «Адвокат». (16+).
7.00 Деловое утро НТВ. (12+).
9.00 Т/с «Возвращение Мухтара». (16+).
10.00 Сегодня.
10.20 Т/с «Возвращение Мухтара». (16+).
11.15 Т/с «Лесник». (16+).
13.00 Сегодня.
13.25 Чрезвычайное происшествие. Обзор.
14.00 Место встречи.
16.00 Сегодня.
16.30 Место встречи.
17.00 Т/с «Улицы разбитых фонарей». (16+).
19.00 Сегодня.
19.40 Специальный выпуск с Вадимом Такменевым. (16+).
20.40 Т/с «Вышибала». (16+).
23.35 Итоги дня.
0.05 Т/с «Агентство скрытых камер». (16+).
0.45 Место встречи. (16+).

6.00 Настроение.
8.00 Доктор И... (16+).
8.35 Т/с «Каменская. Смерть ради смерти». (16+).
10.35 Д/ф «Анатолий Папанов. Так хочется пожить». (12+).
11.30 События.
11.50 Т/с «Чисто английское убийство». (Великобритания). (12+).
13.40 Мой герой. Зоя Буряк. (12+).
14.30 События.
14.50 Город новостей.
15.05 Т/с «Мисс Марпл Агаты Кристи». (Великобритания). (12+).
17.00 Естественный отбор. (12+).
17.50 Т/с «Коготь из Мавритании», 3 и 4 сс. (12+).
19.40 События.
20.00 Петровка, 38. (16+).
20.20 Право голоса. (16+).
22.00 События.
22.30 Осторожно, мошенники! Шкуродеры. (16+).
23.05 Прощание. Анна Самохина. (16+).
0.00 События. 25-й час.
0.35 90-е. Королевы красоты. (16+).
1.25 Д/ф «Первая мировая. Неожиданные итоги». (12+).
2.15 Т/с «Мисс Марпл Агаты Кристи». (Великобритания). (12+).

5.00 Территория заблуждений с Игорем Прокопенко. (16+).
6.00 Документальный проект. (16+).
7.00 С бодрым утром! (16+).
8.30 Новости. (16+).
9.00 Военная тайна с Игорем Прокопенко. (16+).
11.00 Документальный проект. (16+).
12.00 Информационная программа 112. (16+).
12.30 Новости. (16+).
13.00 Загадки человечества с Олегом Шишкиным. (16+).
14.00 Х/ф «Мы из будущего». (16+).
16.05 Информационная программа 112. (16+).
16.30 Новости. (16+).
17.00 Тайны Чапман. (16+).
18.00 Самые шокирующие гипотезы. (16+).
19.00 Информационная программа 112. (16+).
19.30 Новости. (16+).
20.00 Х/ф «Мы из будущего-2». (16+).
22.00 Водить по-русски. (16+).
23.00 Новости. (16+).
23.25 Загадки человечества с Олегом Шишкиным. (16+).
0.30 Х/ф «Дурак». (16+).
2.45 Самые шокирующие гипотезы. (16+).
3.45 Тайны Чапман. (16+).

6.00 М/с «Смешарики».
6.40 М/с «Новаторы».
7.10 М/ф «Как приручить дракона. Легенды».
7.25 М/с «Три кота».
7.40 М/с «Шоу мистера Пибоди и Шермана».
8.05 М/с «Драконы. Гонки по краю».
9.00 Шоу «Уральских пельменей». (16+).
9.45 Боевик «Бросок кобры». (США). (16+).
12.00 Т/с «Два отца и два сына». (16+).
13.00 Т/с «Восьмидесятые». (16+).
15.00 Т/с «Кухня». (16+).
18.00 Т/с «Воронины». (16+).
19.00 Т/с «Воронины». (16+).
20.00 Т/с «Ивановы-Ивановы». (16+).
21.00 Боевик «Бросок кобры-2». (США). (16+).
23.05 Шоу «Уральских пельменей». (16+).
1.00 Т/с «Квест». (16+).
1.55 Комедия «Свадебный переполох». (Германия - США). (12+).

## СРЕДА, 1 НОЯБРЯ

5.00 Доброе утро.
9.00 Новости.
9.15 Контрольная закупка.
9.50 Жить здорово! (12+).
10.55 Модный приговор.
12.00 Новости.
12.15 Время покажет. (16+).
15.00 Новости.
15.15 Давай поженимся! (16+).
16.00 Мужское/Женское. (16+).
17.00 Время покажет. (16+).
18.00 Вечерние новости.
18.45 На самом деле. (16+).
19.50 Пусть говорят. (16+).
21.00 Время.
21.35 Т/с «Непокорная». (16+).
23.35 Вечерний Ургант. (16+).
0.10 Ночные новости.
0.25 Время покажет. (16+).
1.30 Х/ф «Чужой-3». (16+).
3.00 Новости.

05:00 «Утро России».
**08.07–08.10 Местное время. Вести-Дагестан**
**08.35–08.41 Местное время. Вести-Дагестан**
**09:00 Канал национального вещания «Рубас» (на табасаранском языке)**
09:55 «О самом главном». Ток-шоу.[12+]
11:00 ВЕСТИ.
**11:40 Местное время. Вести-Дагестан**
12:00 ПРЕМЬЕРА. «Судьба человека с Борисом Корчевниковым».[12+]
13:00 «60 Минут». Ток-шоу с Ольгой Скабеевой и Евгением Поповым.[12+]
14:00 ВЕСТИ.
**14:40 Местное время. Вести-Дагестан**
14:55 Телесериал «Тайны следствия». [12+]
17:00 ВЕСТИ.
**17:40 Местное время. Вести-Дагестан**
**18:00 Экологический вестник**
**18.20 Всероссийский турнир по вольной борьбе на призы Х.Шихсаидова**
**18.40 «Возвращение». Премьера нового телевизионного цикла ГТРК «Дагестан»**
**18.55 Реклама**
19:00 «60 Минут». Ток-шоу с Ольгой Скабеевой и Евгением Поповым.[12+]
20:00 ВЕСТИ.
**20:45 Местное время. Вести-Дагестан**
21:00 Телесериал «Дом фарфора». [12+]
23:15 «Вечер с Владимиром Соловьёвым». [12+]

6.30 Новости культуры.
6.35 Правила жизни.
7.00 Новости культуры.
7.05 Легенды мирового кино. Марина Ладынина.
7.30 Новости культуры.
7.35 Путешествия натуралиста.
8.00 Новости культуры.
8.05 Правила жизни.
8.35 Пешком... Москва музейная.
9.00 Д/ф «Россия-Культура» - 20! «Имя-Культура».
9.40 Главная роль.
10.00 Новости культуры.
10.15 Наблюдатель.
11.10 XX век. «Богема. Александр Абдулов».
12.15 Гений.
12.45 Д/ф «Цодило. Шепчущие скалы Калахари». (Германия).
13.00 Искусственный отбор.
13.40 Д/ф «Как Данте создал ад». (Великобритания).
14.30 Жизнь замечательных идей. «Телепортация: правила игры в кости и квантования кроликов».
15.00 Новости культуры.
15.10 Теодор Курентзис и оркестр musicAeterna Пермского театра оперы и балета им. П.И. Чайковского.
16.40 Цвет времени. В. Серов.
16.55 Россия, любовь моя! «Загадки Усть-Полуя».
17.25 Линия жизни. О. Басилашвили.
18.30 Наблюдатель.
19.30 Новости культуры.
19.45 Главная роль.
20.05 Д/ф «Рафаэль: в поисках красоты». (Великобритания).
20.55 Спокойной ночи, малыши!
21.10 Телеканалу «Россия-Культура» - 20! Трансляция юбилейного гала-концерта.
23.20 Новости культуры.
23.35 Х/ф «Шоу Трумана». (США).

06:40 «Наш Дагестан» 6+
06:45 «Заряжайся!» 6+
07:00 Время новостей Дагестана
07:10 Передача на лакском языке «Аьрщи ва агьлу» 12+
07:50 «Заряжайся!» 6+
08:00 Мультфильм 0+
08:30 Время новостей Дагестана
08:45 «Заряжайся!» 6+
08:55 Д/с «Русский музей детям» 6+
09:25 «Подробности» 12+
09:50 Х/ф «Кавалеристы» 12+
12:30 Время новостей Дагестана
12:55 «Правовое поле» 12+
13:25 Ток-шоу «Дагестан. Правила жизни» 12+
14:30 Время новостей Дагестана
14:50 Х/ф «Тайна двух океанов», 1 с. 12+
16:30 Время новостей Дагестана
16:50 Х/ф «Удар! Еще удар!» 12+
18:45 Передача на даргинском языке «Адамти ва замана» 12+
19:30 Время новостей Дагестана
20:00 Время новостей. Махачкала
20:20 Проект «Мы – российский народ. Дагестан многонациональный» 12+
20:50 «Здоровье» в прямом эфире
21:30 «Служа Родине» 12+
21:55 «Жилой мир» 12+
22:30 Время новостей Дагестана 12+
23:00 Время новостей. Махачкала
23:20 «Аутодафе» 16+
00:10 Золотая коллекция фильмов о родном крае. Д/ф «Через хребты веков» 6+
00:30 Время новостей Дагестана
01:00 Передача на даргинском языке «Адамти ва замана» 12+

5.00 Т/с «Адвокат». (16+).
6.00 Сегодня.
6.05 Т/с «Адвокат». (16+).
7.00 Деловое утро НТВ. (12+).
9.00 Т/с «Возвращение Мухтара». (16+).
10.00 Сегодня.
10.20 Т/с «Возвращение Мухтара». (16+).
11.15 Т/с «Лесник». (16+).
13.00 Сегодня.
13.25 Чрезвычайное происшествие. Обзор.
14.00 Место встречи.
16.00 Сегодня.
16.30 Место встречи.
17.00 Т/с «Улицы разбитых фонарей». (16+).
19.00 Сегодня.
19.40 Специальный выпуск с Вадимом Такменевым. (16+).
20.40 Т/с «Вышибала». (16+).
23.35 Итоги дня.
0.05 Т/с «Агентство скрытых камер». (16+).
0.45 Место встречи. (16+).
2.40 Дачный ответ.

8.05 Доктор И... (16+).
8.40 Х/ф «Первый эшелон». (12+).
10.55 «Тайны нашего кино». «Тени исчезают в полдень. (12+).
11.30 События.
11.50 Т/с «Чисто английское убийство». (Великобритания). (12+).
13.40 Мой герой. Владимир Хотиненко. (12+).
14.30 События.
14.50 Город новостей.
15.05 Т/с «Мисс Марпл Агаты Кристи». (Великобритания). (12+).
16.55 Естественный отбор. (12+).
17.45 Т/с «Коготь из Мавритании-2», 1 и 2 сс. (12+).
19.40 События.
20.00 Петровка, 38. (16+).
20.20 Право голоса. (16+).
22.00 События.
22.30 Линия защиты. (16+).
23.05 Дикие деньги. Баба Шура. (16+).
0.00 События. 25-й час.
0.35 90-е. Сладкие мальчики. (16+).
1.25 Д/ф «Предатели. Нобелевская медаль для министра Геббельса». (12+).

6.00 Документальный проект. (16+).
7.00 С бодрым утром! (16+).
8.30 Новости. (16+).
9.00 Территория заблуждений с Игорем Прокопенко. (16+).
11.00 Документальный проект. (16+).
12.00 Информационная программа 112. (16+).
12.30 Новости. (16+).
13.00 Загадки человечества с Олегом Шишкиным. (16+).
14.00 Х/ф «Мы из будущего-2». (16+).
16.00 Информационная программа 112. (16+).
16.30 Новости. (16+).
17.00 Тайны Чапман. (16+).
18.00 Самые шокирующие гипотезы. (16+).
19.00 Информационная программа 112. (16+).
19.30 Новости. (16+).
20.00 Х/ф «9 рота». (Россия - Украина - Финляндия). (16+).
22.30 Смотреть всем! (16+).
23.00 Новости. (16+).
23.25 Загадки человечества с Олегом Шишкиным. (16+).
0.30 Х/ф «На краю стою». (16+).

7.00 М/с «Шоу мистера Пибоди и Шермана».
7.25 М/с «Три кота».
7.40 М/с «Шоу мистера Пибоди и Шермана».
8.05 М/с «Драконы. Гонки по краю».
9.00 Шоу «Уральских пельменей». (16+).
9.55 Боевик «Бросок кобры-2». (США). (16+).
12.00 Т/с «Два отца и два сына». (16+).
13.00 Т/с «Восьмидесятые». (16+).
15.00 Т/с «Кухня». (12+).
18.00 Т/с «Воронины». (16+).
19.00 Т/с «Воронины». (16+).
20.00 Т/с «Ивановы-Ивановы». (16+).
21.00 Триллер «Макс Пэйн». (США - Канада). (16+).
22.55 Шоу «Уральских пельменей». (16+).

## ЧЕТВЕРГ, 2 НОЯБРЯ

5.00 Доброе утро.
9.00 Новости.
9.15 Контрольная закупка.
9.50 Жить здорово! (12+).
10.55 Модный приговор.
12.00 Новости.
12.15 Время покажет. (16+).
15.00 Новости.
15.15 Давай поженимся! (16+).
16.00 Мужское/Женское. (16+).
17.00 Время покажет. (16+).
18.00 Вечерние новости.
18.45 На самом деле. (16+).
19.50 Пусть говорят. (16+).
21.00 Время.
21.35 Т/с «Непокорная». (16+).
23.35 Вечерний Ургант. (16+).
0.10 Ночные новости.
0.25 На ночь глядя. (16+).
1.20 Время покажет. (16+).

05:00 «Утро России».
**08.07–08.10 Местное время. Вести-Дагестан**
**08.35–08.41 Местное время. Вести-Дагестан**
**09:00 Канал национального вещания «Даргала анкъи» (на даргинском языке)**
09:55 «О самом главном». Ток-шоу.[12+]
11:00 ВЕСТИ.
**11:40 Местное время. Вести-Дагестан**
12:00 ПРЕМЬЕРА. «Судьба человека с Борисом Корчевниковым».[12+]
13:00 «60 Минут». Ток-шоу с Ольгой Скабеевой и Евгением Поповым.[12+]
14:00 ВЕСТИ.
**14:40 Местное время. Вести-Дагестан**
14:55 Телесериал «Тайны следствия». [12+]
17:00 ВЕСТИ.
**17:40 Местное время. Вести-Дагестан**
**18:00 Ток-шоу. Территория общения. К Дню народного единства**
**18.55 Реклама**
19:00 «60 Минут». Ток-шоу с Ольгой Скабеевой и Евгением Поповым.[12+]
20:00 ВЕСТИ.
**20:45 Местное время. Вести-Дагестан**
21:00 Телесериал «Дом фарфора». [12+]
23:15 «Вечер с Владимиром Соловьёвым».[12+]
00:50 ПРЕМЬЕРА. «Александр Третий. Сильный, державный...».[12+]

7.00 Новости культуры.
7.05 Легенды мирового кино. И. Смоктуновский.
7.30 Новости культуры.
7.35 Путешествия натуралиста.
8.00 Новости культуры.
8.05 Правила жизни.
8.35 Х/ф «Аббатство Даунтон». (Великобритания).
9.25 Д/ф «Гебель-Баркал. Священная скала чернокожих фараонов Судана». (Германия).
9.40 Главная роль.
10.00 Новости культуры.
10.15 Наблюдатель.
11.10 Д/ф «Без оркестра».
12.05 «Игра в бисер» с И. Волгиным. «Поэзия Константина Бальмонта».
12.45 Д/ф «Фьорд Илулиссат. Там, где рождаются айсберги». (Германия).
13.00 Абсолютный слух.
13.40 Д/ф «Рафаэль: в поисках красоты». (Великобритания).
14.30 Жизнь замечательных идей. «Машина времени: фантазии прошлого или физика будущего?»
15.00 Новости культуры.
15.10 Ланг Ланг в Москве.

06:40 «Наш Дагестан» 6+
06:45 «Заряжайся!» 6+
07:00 Время новостей Дагестана
07:15 Передача на даргинском языке «Адамти ва замана» 12+
07:50 «Заряжайся!» 6+
08:00 Мультфильм 0+
08:30 Время новостей Дагестана
08:45 «Заряжайся!» 6+
08:55 Д/с «Русский музей детям» 6+
09:25 Х/ф «Мистер Питкин в тылу врага» 12+
11:00 «Галерея вкусов» 6+
11:45 «Здоровье» 12+
12:30 Время новостей Дагестана
12:55 Проект «Мы – российский народ. Дагестан многонациональный» 12+
13:25 «Служа Родине» 12+
14:00 «Жилой мир» 12+
14:30 Время новостей Дагестана
14:50 Х/ф «Тайна двух океанов», 2 с. 12+
16:30 Время новостей Дагестана
16:50 «Музыкальный майдан» 12+
17:40 Обзор газеты «ХIакъикъат» 12+
18:00 «О чем поведал старый пандур» 12 +
18:45 Передача на аварском языке «Гlаданги гlамалги заманги» 12+
19:30 Время новостей Дагестана
20:00 Время новостей. Махачкала
20:20 Д/ф «Возвращение к истокам. Муги» 12+
21:00 «Память поколений. Магомед Гаджиев» 12+
21:50 «Агросектор» 12+
22:30 Время новостей Дагестана
23:00 Время новостей. Махачкала
23: 20 Д/с «Севастопольские рассказы» 12+
00:10 Золотая коллекция фильмов о родном крае. Д/ф «Город выходит в море» 12+
00:30 Время новостей Дагестана
01:00 Передача на аварском языке «Гlаданги гlамалги заманги» 12+

5.00 Т/с «Адвокат». (16+).
6.00 Сегодня.
6.05 Т/с «Адвокат». (16+).
7.00 Деловое утро НТВ. (12+).
9.00 Т/с «Возвращение Мухтара». (16+).
10.00 Сегодня.
10.20 Т/с «Возвращение Мухтара». (16+).
11.15 Т/с «Лесник». (16+).
13.00 Сегодня.
13.25 Чрезвычайное происшествие. Обзор.
14.00 Место встречи.
16.00 Сегодня.
16.30 Место встречи.
17.00 Т/с «Улицы разбитых фонарей». (16+).
19.00 Сегодня.
19.40 Специальный выпуск с Вадимом Такменевым. (16+).
20.40 Т/с «Вышибала». (16+).
23.35 Итоги дня.
0.05 Т/с «Агентство скрытых камер». (16+).
0.45 Место встречи. (16+).

8.00 Доктор И... (16+).
8.35 Х/ф «Сказание о земле Сибирской».
10.35 Д/ф «Тихая, кроткая, верная Вера...» (12+).
11.30 События.
11.50 Т/с «Чисто английское убийство». (Великобритания). (12+).
13.40 Мой герой. Елка. (12+).
14.30 События.
14.50 Город новостей.
15.05 Т/с «Мисс Марпл Агаты Кристи». (Великобритания). (12+).
16.55 Естественный отбор. (12+).
17.45 Т/с «Коготь из Мавритании-2», 3 и 4 сс. (12+).
19.40 События.
20.00 Петровка, 38. (16+).
20.20 Право голоса. (16+).
22.00 События.
22.30 10 самых... Неожиданные расставания звезд. (16+).
23.05 Д/ф «Горбачев против ГКЧП. Спектакль окончен». (12+).
0.00 События. 25-й час.
0.35 Прощание. Елена Майорова и Игорь Нефедов. (16+).

6.00 Документальный проект. (16+).
7.00 С бодрым утром! (16+).
8.30 Новости. (16+).
9.00 Самые шокирующие гипотезы. (16+).
12.00 Информационная программа 112. (16+).
12.30 Новости. (16+).
13.00 Загадки человечества с Олегом Шишкиным. (16+).
14.00 Х/ф «9 рота». (Россия - Украина - Финляндия). (16+).
16.05 Информационная программа 112. (16+).
16.30 Новости. (16+).
17.00 Тайны Чапман. (16+).
18.00 Самые шокирующие гипотезы. (16+).
19.00 Информационная программа 112. (16+).
19.30 Новости. (16+).
20.00 Т/с «Краповый берет». (16+).
23.00 Новости. (16+).
23.25 Загадки человечества с Олегом Шишкиным. (16+).
0.30 Х/ф «Война». (16+).
2.50 Самые шокирующие гипотезы. (16+).
3.50 Тайны Чапман. (16+).

6.00 М/с «Смешарики».
6.40 М/с «Новаторы».
7.00 М/с «Шоу мистера Пибоди и Шермана».
7.25 М/с «Три кота».
7.40 М/с «Шоу мистера Пибоди и Шермана».
8.05 М/с «Драконы. Гонки по краю».
9.00 Шоу «Уральских пельменей». (16+).
10.05 Триллер «Макс Пэйн». (США - Канада). (16+).
12.00 Т/с «Два отца и два сына». (16+).
13.00 Т/с «Восьмидесятые». (16+).
15.00 Т/с «Кухня». (16+).
18.00 Т/с «Воронины». (16+).
19.00 Т/с «Воронины». (16+).
20.00 Т/с «Ивановы-Ивановы». (16+).
21.00 Боевик «Джек Ричер». (США). (16+).
23.35 Шоу «Уральских пельменей». (16+).
0.30 Уральские пельмени. Любимое. (16+).
1.00 Т/с «Квест». (16+).

## ПЯТНИЦА, 3 НОЯБРЯ

5.00 Доброе утро.
9.00 Новости.
9.15 Контрольная закупка.
9.50 Жить здорово! (12+).
10.55 Модный приговор.
12.00 Новости.
12.15 Время покажет. (16+).
15.00 Новости.
15.15 Давай поженимся! (16+).
16.00 Мужское/Женское. (16+).
17.00 Время покажет. (16+).
18.00 Вечерние новости.
18.45 Человек и закон. (16+).
19.55 Телеигра «Поле чудес». (16+).
21.00 Время.
21.30 Голос. (12+).
23.30 Вечерний Ургант. (16+).
0.20 Кэри Грант. (16+).
1.30 Комедия «Обезьяньи проделки». (12+).

РОССИЯ
05:00 «Утро России».
**08.07–08.10 Местное время. Вести–Дагестан**
**08.35–08.41 Местное время. Вести–Дагестан**
09:00 ВЕСТИ.
09:15 «Утро России».
09:55 «О самом главном». Ток-шоу.[12+]
11:00 ВЕСТИ.
**11:40 Местное время. Вести–Дагестан**
12:00 ПРЕМЬЕРА. «Судьба человека с Борисом Корчевниковым».[12+]
13:00 «60 Минут». Ток-шоу с Ольгой Скабеевой и Евгением Поповым.[12+]
14:00 ВЕСТИ.
**14:40 Местное время. Вести–Дагестан**
14:55 Телесериал «Тайны следствия». [12+]
17:00 ВЕСТИ.
**17:40 Местное время. Вести–Дагестан**
**18:00 Мир Вашему дому**
**18.20 Республика. К Дню народного единства**
**18.40 Вести–дежурная часть**
**18.55 Реклама**
19:00 «60 Минут». Ток-шоу с Ольгой Скабеевой и Евгением Поповым.[12+]
20:00 ВЕСТИ.
**20:45 Местное время. Вести–Дагестан**
21:00 ПРЕМЬЕРА. Юбилейный выпуск «Аншлага» - нам 30 лет![16+]
00:15 Фильм «Непутёвая невестка». 2011 г.[12+]
04:00 Телесериал «Фамильные ценности». [12+] до 05:00

КУЛЬТУРА
6.35 Пряничный домик. «Узорные окна».
7.00 Новости культуры.
7.05 Легенды мирового кино. И. Макарова.
7.30 Новости культуры.
7.35 Путешествия натуралиста.
8.00 Новости культуры.
8.05 Правила жизни.
8.30 Россия, любовь моя! «Загадки Усть-Полуя».
9.00 Эпизоды.
9.40 Главная роль.
10.00 Новости культуры.
10.20 Х/ф «Три товарища».
11.50 История искусства. М. Пиотровский. «Эрмитажные традиции общения с новым искусством».
12.45 Энигма. Мизия.
13.25 Д/ф «Колония-Дель-Сакраменто. Долгожданный мир на Рио-де-Ла-Плата». (Германия).
13.40 Д/ф «Загадка похищенного шедевра Караваджо». (Великобритания).
14.30 Жизнь замечательных идей. «Внутриклеточный ремонт».
15.00 Новости культуры.
15.10 Д. Мацуев, В. Гергиев и Государственный академический симфонический оркестр им. Е.Ф. Светланова. Grand Piano Competition - 2016.
16.15 Письма из провинции. Торжок (Тверская область).
16.40 Царская ложа.
17.25 Большая опера.
19.30 Новости культуры.
19.45 Линия жизни. Б. Токарев.
20.40 Х/ф «Смешная девчонка». (США).
23.15 Новости культуры.
23.30 2 Верник 2.
0.15 Д/ф «Пласидо Доминго. Мои лучшие роли».
1.30 Искатели. «Затерянный город Шелкового пути».
2.15 М/ф «Хармониум».
2.40 Д/ф «Трогир. Старый город. Упорядоченные лабиринты». (Германия).

РГВК
06:40 «Наш Дагестан» 6+
06:45 «Заряжайся!» 6+
07:00 Время новостей Дагестана
07:15 Передача на аварском языке «Паданги гlамалги заманги» 12+
07:50 «Заряжайся!» 6+
08:00 Мультфильмы 0+
08:30 Время новостей Дагестана
08:45 «Заряжайся!» 6+
08:55 Д/с «Русский музей детям» 6+
09:25 Х/ф «Сказание о земле Сибирской» 12+
11:20 Пятничная проповедь. Прямая трансляция с центральной Джума-мечети г. Махачкалы
11:50 «Агросектор» 12+
12:30 Время новостей Дагестана
12:55 «О чем поведал старый пандур» 12 +
13:35 «Память поколений. Магомед Гаджиев» 12+
14:30 Время новостей Дагестана
14:50 Х/ф «Тайна горного озера» 12+
16:30 Время новостей Дагестана
16:50 Х/ф «Сердца четырех» 12+
18:10 «Откровенно говоря» 16+
18:35 Обзор газеты «Дагестанская правда» 12+
18:45 Передача на кумыкском языке «Заманлар гете, халкъ гетмес» 12+
19:30 Время новостей Дагестана
20:00 Время новостей. Махачкала
20:20 «Подробности» 12+
20:50 «На виду. Спорт» 12+
21:30 «Прогулки по музею» 12+
22:00 «Вдохновение» 12+
22:30 Время новостей Дагестана
23:00 Время новостей. Махачкала
23:20 Д/с «Севастопольские рассказы», 7 с. 12+
00:10 Золотая коллекция фильмов о родном крае. Д/ф «Плачьте, мальчики, и не сдавайтесь» 6+
00:30 Время новостей Дагестана
01:00 Передача на кумыкском языке «Заманлар гете, халкъ гетмес» 12+
01:35 Т/с «Правое дело», 10 с. 16 +
02:20 «Подробности» 12+
02:40 Х/ф «Всё о Еве» 16+
05:00 «Прогулки по музею» 12+
05:25 Х/ф «Сердца четырех» 12+

НТВ
5.00 Т/с «Адвокат». (16+).
6.00 Сегодня.
6.05 Т/с «Адвокат». (16+).
7.00 Деловое утро НТВ. (12+).
9.00 Т/с «Возвращение Мухтара». (16+).
10.00 Сегодня.
10.20 Т/с «Возвращение Мухтара». (16+).
11.15 Т/с «Лесник». (16+).
13.00 Сегодня.
13.25 Чрезвычайное происшествие. Обзор.
14.00 Место встречи.
16.00 Сегодня.
16.30 ЧП. Расследование. (16+).
17.00 Т/с «Улицы разбитых фонарей». (16+).
19.00 Сегодня.
19.40 Жди меня. (12+).
20.40 Т/с «Вышибала». (16+).
0.35 Мы и наука. Наука и мы. (12+).
1.35 Место встречи. (16+).
3.30 Поедем, поедим!
3.55 Т/с «Прощай, «Макаров!» (16+).

6.00 Настроение.
8.10 Х/ф «Все к лучшему-2». (12+).
11.30 События.
11.50 Х/ф «Все к лучшему-2». (12+).
12.35 Т/с «Чисто московские убийства». (12+).
14.30 События.
14.50 Город новостей.
15.05 Петровка, 38. (16+).
15.25 Т/с «Каменская. Шестерки умирают первыми». (16+).
17.40 Х/ф «Ветер перемен». (12+).
19.30 В центре событий.
20.40 Красный проект. (16+).
22.00 События.
22.30 Приют комедиантов. (12+).
0.25 Концерт к Дню московской промышленности.

РЕН
5.00 Территория заблуждений с Игорем Прокопенко. (16+).
6.00 Документальный проект. (16+).
7.00 С бодрым утром! (16+).
8.30 Новости. (16+).
9.00 Документальный проект. (16+).
12.00 Информационная программа 112. (16+).
12.30 Новости. (16+).
13.00 Загадки человечества с Олегом Шишкиным. (16+).
14.00 Засекреченные списки. 7 главных разоблачений: кто стоит за крупнейшими катастрофами. (16+).
16.00 Информационная программа 112. (16+).
16.30 Новости. (16+).
17.00 Тайны Чапман. (16+).
18.00 Самые шокирующие гипотезы. (16+).
19.00 Информационная программа 112. (16+).
19.30 Новости. (16+).
20.00 Девушки для высшего общества. (16+).
21.00 Русское оружие будущего: на море, на суше, в воздухе. (16+).
23.00 Х/ф «All inclusive, или Все включено». (16+).
0.50 Х/ф «Все включено 2». (16+).

СТС
6.00 М/с «Смешарики».
6.40 М/с «Новаторы».
7.00 М/с «Шоу мистера Пибоди и Шермана».
7.25 М/с «Три кота».
7.40 М/с «Шоу мистера Пибоди и Шермана».
8.05 М/с «Драконы. Гонки по краю».
9.00 Уральские пельмени. Любимое. (16+).
9.30 Боевик «Джек Ричер». (США). (16+).
12.00 Т/с «Два отца и два сына». (16+).
13.00 Т/с «Восьмидесятые». (16+).
15.00 Т/с «Кухня». (12+).
17.30 Т/с «Ивановы-Ивановы». (16+).
19.30 Шоу «Уральских пельменей». По тещьему велению. (16+).
21.00 Боевик «Железный человек». (США). (12+).
23.25 Комедия «Американский пирог». (США). (16+).
1.10 Драма «Пятая власть». (Великобритания - Бельгия). (16+).

## СУББОТА, 4 НОЯБРЯ

5.15 Контрольная закупка.
6.00 Новости.
6.10 Х/ф «Простая история».
8.00 Играй, гармонь любимая!
8.45 М/с «Смешарики. Новые приключения».
9.00 Умницы и умники. (12+).
9.45 Слово пастыря.
10.00 Новости.
10.15 «Москва слезам не верит». Рождение легенды. (12+).
11.20 Смак. (12+).
12.00 Новости.
12.20 Идеальный ремонт.
13.30 Это наши дети. (16+).
15.00 Новости.
15.20 Это наши дети. (16+).
18.00 Вечерние новости.
18.15 Сегодня вечером. (16+).
19.50 Х/ф «Москва слезам не верит».
21.00 Время.
21.20 Х/ф «Москва слезам не верит».
23.00 Прожекторперисхилтон. (16+).
23.35 Короли фанеры. (16+).
0.25 Триллер «Преданный садовник». (16+).

РОССИЯ
07:05 Фильм «Любимые женщины Казановы». 2014г. [12+]
11:00 ВЕСТИ.
11:20 Евгения Дмитриева, Ольга Павловец, Анна Невская и Елена Сафонова в экранизации одноименного бестселлера Марии Метлицкой «Дневник свекрови». [12+]
18:20 ПРЕМЬЕРА. День народного единства с Андреем Малаховым.[12+]
20:00 ВЕСТИ.
20:30 Фильм Фёдора Бондарчука «Притяжение». [12+]
23:15 ПРЕМЬЕРА. «Весёлый вечер».[12+]
01:10 Фильм «Соседи по разводу». 2013г. [12+]

КУЛЬТУРА
6.30 Царица небесная. Казанская икона Божией Матери.
7.05 Х/ф «Минин и Пожарский».
8.50 М/ф: «Вот какой рассеянный», «Волк и семеро козлят на новый лад», «Квартет «Ква-ква».
9.25 Обыкновенный концерт с Эдуардом Эфировым.
9.55 Х/ф «Запасной игрок».
11.20 Д/ф «Море жизни». (Испания).
12.15 Международный этнический фестиваль «Музыка наших сердец».
14.50 Д/ф «Поморы».
16.35 Д/ф «Федерико Феллини и Джульетта Мазина». (Великобритания).
17.30 Х/ф «Осенний марафон».
19.00 Большая опера.
21.00 Х/ф «Сибирский цирюльник». (Россия - Франция).
23.55 Спектакль «Чехов-Gala».
1.50 Д/ф «Море жизни». (Испания).

РГВК
07:00 Время новостей Дагестана
07:15 Передача на кумыкском языке «Заманлар гете, халкъ гетмес» 12+
08:00 Мультфильмы 0+
08:30 Время новостей Дагестана
08:45 Д/с «Русский музей детям» 12+
09:30 «Подробности» 12+
09:50 Х/ф «Тимур и его команда» 12+
11:20 «Мой малыш»
11:50 Мультфильм 0+
12:00 «Галерея вкусов» 6+
12:55 «На виду. Спорт» 12+
13:30 Порт-Петровские Ассамблеи. Концерт скрипичной музыки. 12+
14:40 «Вдохновение» 12+
15:10 Х/ф «Сын полка» 12+
16:30 Время новостей Дагестана
16:50 «Разумный взгляд» 12+
17:30 Золотая коллекция фильмов о родном крае. «Паранг» 12+
18:00 Дагестанское кино. Х/ф «Чегери» 12+
19:30 Время новостей Дагестана
19:50 «Черным по белому» 12+
20:00 «Парламентский вестник» 12+
20:20 Проект «Мы – российский народ. Дагестан многонациональный» 12+
20:50 Дневник Всемирного фестиваля молодежи и студентов в Сочи 12+
21:10 «Полифония» 12+
22:30 Время новостей Дагестана
22:50 «Черным по белому» 12+
23:00 Х/ф «Пятый океан» 12+
00:30 Время новостей Дагестана
01:00 «Мой малыш» 6+
01:30 Порт-Петровские Ассамблеи. Концерт скрипичной музыки. 12+
02:20 Х/ф «Отверженные» 12+

НТВ
4.55 Д/ф «Смута». (12+).
5.50 Х/ф «Ко мне, Мухтар!»
7.25 Смотр.
8.00 Сегодня.
8.20 Новый дом.
8.50 Пора в отпуск. (16+).
9.30 Готовим с Алексеем Зиминым.
10.00 Сегодня.
10.20 Главная дорога. (16+).
11.00 Еда живая и мертвая. (12+).
12.00 Квартирный вопрос.
13.05 НашПотребНадзор. (16+).
14.10 Поедем, поедим!
15.05 Своя игра.
16.00 Сегодня.
16.20 Однажды... (16+).
17.00 Секрет на миллион. В. Сотникова. (16+).
19.00 Центральное телевидение.
20.00 Х/ф «Ледокол». (12+).
22.30 Х/ф «Золотой транзит». (16+).
0.30 Высшая лига. Музыкальная премия. (12+).
3.20 Поедем, поедим!

5.40 АБВГДейка.
6.05 Х/ф «Пираты XX века». (12+).
7.50 Православная энциклопедия.
8.20 Х/ф «Марья-искусница».
9.35 Д/ф «Леонид Харитонов. Отвергнутый кумир». (12+).
10.25 Х/ф «Солдат Иван Бровкин».
11.30 События.
11.45 Х/ф «Солдат Иван Бровкин».
12.35 Х/ф «Иван Бровкин на целине».
14.25 Комедия «Моя любимая свекровь». (12+).
18.20 Комедия «Моя любимая свекровь 2». (12+).
22.00 События.
22.15 Право знать! (16+).
23.50 Право голоса. (16+).
3.00 Дикие деньги. Баба Шура. (16+).

РЕН
5.00 Территория заблуждений с Игорем Прокопенко. (16+).
8.00 Х/ф «Хоттабыч». (16+).
9.55 Минтранс. (16+).
10.40 Самая полезная программа. (16+).
11.40 Ремонт по-честному. (16+).
12.30 Военная тайна с Игорем Прокопенко. (16+).
17.00 Территория заблуждений с Игорем Прокопенко. (16+).
19.00 Засекреченные списки. 7 лет испытаний. Великое затмение: отсчет начался. (16+).
21.00 Закрыватель Америки. (16+).
23.00 Смех в конце тоннеля. (16+).

СТС
6.00 М/с «Новаторы».
6.15 М/с «Шоу мистера Пибоди и Шермана».
6.40 М/с «Алиса знает, что делать!»
7.10 М/с «Смешарики».
7.20 М/с «Драконы. Гонки по краю».
7.45 М/с «Три кота».
8.00 М/с «Приключения Кота в сапогах».
9.00 Шоу «Уральских пельменей». (16+).
9.30 Просто кухня. (12+).
10.30 Успеть за 24 часа. (16+).
11.25 Шоу «Уральских пельменей». (16+).
11.55 Боевик «Железный человек». (США). (12+).
14.20 Анимац. фильм «Кунг-фу Панда». (США).
16.00 М/ф.
17.35 Анимац. фильм «Кунг-фу Панда-2». (США).
19.15 Анимац. фильм «Кунг-фу Панда-3». (Китай - США).
21.00 Х/ф «Пираты Карибского моря. Проклятие «Черной жемчужины». (США). (12+).
23.40 Комедия «Американский пирог-2». (США). (16+).
1.20 Комедия «Отец-молодец». (Индия). (16+).
3.20 Комедия «Американский пирог». (США). (16+).

## ВОСКРЕСЕНЬЕ, 5 НОЯБРЯ

5.45 Х/ф «Белорусский вокзал».
6.00 Новости.
6.10 Х/ф «Белорусский вокзал».
7.50 М/с «Смешарики. Пин-код».
8.00 Часовой. (12+).
8.35 Здоровье. (16+).
9.40 Непутевые заметки. (12+).
10.00 Новости.
10.15 Честное слово с Ю. Николаевым.
11.00 Моя мама готовит лучше!
12.00 Новости.
12.15 Теория заговора. (16+).
13.20 Так хочется пожить... (12+).
14.15 Х/ф «Дети Дон-Кихота».
15.50 Х/ф «Москва слезам не верит».
18.45 Клуб Веселых и Находчивых. Высшая лига. Первый полуфинал. (16+).
21.00 Воскресное «Время».
22.30 Что? Где? Когда? Финал осенней серии игр.

РОССИЯ
04:50 Фильм «От праздника к празднику». 2014г. [12+]
06:45 «Сам себе режиссёр».
07:35 «Смехопанорама Евгения Петросяна».
08:05 «Утренняя почта».
**08:45 Местное время. Вести-недели. Информационно-аналитическая программа**
09:25 «Сто к одному». Телеигра.
10:10 «Когда все дома с Тимуром Кизяковым»
11:00 ВЕСТИ.
11:20 ПРЕМЬЕРА. «Смеяться разрешается». Юмористическая программа.
13:35 Комедия «Идеальная пара». 2014г. [12+]
15:35 ПРЕМЬЕРА. «Стена». Шоу Андрея Малахова.[12+]
16:50 ПРЕМЬЕРА. «Удивительные люди-2017». Финал.[12+]
20:00 ВЕСТИ НЕДЕЛИ.
21:40 Телесериал Владимира Хотиненко «Демон революции». [12+]
00:00 «Воскресный вечер с Владимиром Соловьёвым».[12+]

КУЛЬТУРА
7.05 Х/ф «Маленькое одолжение».
8.25 М/ф: «Новоселье у братца кролика», «Кто ж такие птички», «Трям! Здравствуйте!»
9.10 Обыкновенный концерт с Эдуардом Эфировым.
9.40 Х/ф «Она Вас любит».
11.05 Диалоги о животных. Московский зоопарк. «Лесные животные».
11.50 Д/ф «Пласидо Доминго. Мои лучшие роли».
13.10 Х/ф «Сибирский цирюльник». (Россия - Франция).
16.00 Гений.
16.35 Пешком... Москва львиная.
17.00 Искатели. «Неизвестный шедевр Ивана Шишкина».
17.50 Телеканалу «Россия-Культура» - 20! Юбилейный гала-концерт.
19.30 Новости культуры.
20.10 Х/ф «12 стульев», 1 и 2 сс.
22.25 Д/ф «Федерико Феллини и Джульетта Мазина». (Великобритания).
23.10 Х/ф «Интервью». (Италия).
1.10 Искатели. «Неизвестный шедевр Ивана Шишкина».
1.55 Х/ф «Юбилей».
2.35 М/ф: «Праздник», «Кто расскажет небылицу?»

РГВК
06:55 «Наш Дагестан» 6+
07:00 Время новостей Дагестана
07:15 «Мой малыш» 12+
07:45 Мультфильмы 0+
08:30 Время новостей Дагестана
08:45 Х/ф «Пятый океан» 12+
10:15 «Полифония» 12+
11:25 «Правовое поле» 12+
12:00 Проект «Мы – российский народ. Дагестан многонациональный» 12+
12:30 «Смотреть только детям» 6+
12:50 «Чистое сердце» 12+
13:00 Дневник Всемирного фестиваля молодежи и студентов в Сочи 12+
13:25 Спектакль «Владимир Высоцкий: четыре четверти пути» 12+
16:00 «Жилой мир» 12+
16:30 «О чем поведал старый пандур» 12 +
17:10 «Человек и право» 12+
18:30 «Смотреть только детям» 6+
18:45 Передача на лезгинском языке «Вахтар ва инсанар» 12+
19:30 Время новостей Дагестана. Итоги
20:20 «Служа Родине» 12+
20:40 Ток-шоу «Дагестан. Правила жизни» 12+
21:50 «Вдохновение» 12+
22:30 Время новостей Дагестана. Итоги
23:20 «Парламентский вестник» 12+
23:40 Х/ф «Они спустились с гор» 12+
01:20 Передача на лезгинском языке «Вахтар ва инсанар» 12+
02:00 Х/ф «Сайонара» 12+
04:25 «Служа Родине» 12+
04:50 Спектакль «Владимир Высоцкий: четыре четверти пути» 12+

НТВ
7.00 Центральное телевидение. (16+).
8.00 Сегодня.
8.20 Их нравы.
8.40 Устами младенца.
9.25 Едим дома.
10.00 Сегодня.
10.20 Первая передача. (16+).
11.05 Чудо техники. (12+).
12.00 Дачный ответ.
13.05 Малая земля. (16+).
14.00 У нас выигрывают! (12+).
15.05 Своя игра.
16.00 Сегодня.
16.20 Следствие вели... (16+).
18.00 Новые русские сенсации. (16+).
19.00 Итоги недели.
20.10 Ты не поверишь! (16+).
21.10 Звезды сошлись. (16+).
23.00 Top Disco Pop. (12+).
0.55 Боевик «Трио». (16+).
3.00 Т/с «Прощай, «Макаров!» (16+).

5.30 Х/ф «Солдат Иван Бровкин».
7.05 Х/ф «Иван Бровкин на целине».
9.00 Х/ф «Ветер перемен». (12+).
10.55 Барышня и кулинар. (12+).
11.30 События.
11.40 Х/ф «Пираты XX века». (12+).
13.25 Фильм-концерт «Берегите пародиста!» (12+).
14.30 Московская неделя.
15.00 Х/ф «Не могу сказать «прощай». (12+).
16.50 Детектив «Ложь во спасение». (12+).
20.25 Детектив «Нераскрытый талант». (12+).
0.20 События.
0.35 Петровка, 38. (16+).
0.50 Комедия «Арлетт». (Франция). (12+).
2.40 Т/с «Инспектор Льюис». (Великобритания). (12+).

РЕН
5.00 Собрание сочинений. (16+).
8.10 М/ф «Иван Царевич и Серый Волк». (6+).
9.50 М/ф «Иван Царевич и Серый Волк 2». (6+).
11.10 М/ф «Иван Царевич и Серый Волк-3». (6+).
12.40 М/ф «Алеша Попович и Тугарин Змей». (6+).
14.10 М/ф «Илья Муромец и Соловей-Разбойник». (6+).
15.40 М/ф «Добрыня Никитич и Змей Горыныч». (6+).
16.50 М/ф «Три богатыря и Шамаханская царица». (12+).
18.20 М/ф «Три богатыря на дальних берегах». (6+).
19.45 М/ф «Три богатыря: Ход конем». (6+).
21.00 М/ф «Три богатыря и Морской царь». (6+).
22.30 Х/ф «Урфин Джюс и его деревянные солдаты».
0.15 Х/ф «День выборов». (16+).
3.30 Территория заблуждений с Игорем Прокопенко. (16+).

СТС
6.00 М/с «Алиса знает, что делать!»
6.35 М/с «Смешарики».
7.00 М/с «Приключения Кота в сапогах».
7.50 М/с «Три кота».
8.00 М/с «Приключения Кота в сапогах».
9.00 М/ф.
10.15 Анимац. фильм «Кунг-фу Панда». (США).
12.00 Анимац. фильм «Кунг-фу Панда-2». (США).
13.40 Анимац. фильм «Кунг-фу Панда-3». (Китай - США).
15.20 Х/ф «Пираты Карибского моря. Проклятие «Черной жемчужины». (США). (12+).
18.05 Х/ф «Пираты Карибского моря. Сундук мертвеца». (США). (12+).
21.00 Успех. (16+).
23.00 Комедия «Американский пирог. Свадьба». (США - Германия). (16+).
0.50 Х/ф «Форрест Гамп».

## АДМИНИСТРАЦИЯ ГЛАВЫ И ПРАВИТЕЛЬСТВА РЕСПУБЛИКИ ДАГЕСТАН

**объявляет** о приеме документов для формирования резерва управленческих кадров Республики Дагестан на должности, назначаемые Главой Республики Дагестан и Правительством Республики Дагестан.

Резерв подразделяется на базовый и перспективный (молодежный) уровни.

Право на участие в отборе **в базовый уровень** резерва имеют граждане Российской Федерации в возрасте от 25 до 55 лет, имеющие высшее образование и стаж управленческой деятельности не менее 5 лет.

Право на участие в отборе **в перспективный (молодежный) уровень** резерва имеют граждане Российской Федерации в возрасте от 25 до 35 лет, имеющие высшее образование и стаж управленческой деятельности не менее 3-х лет.

Под управленческой деятельностью понимается деятельность, связанная с осуществлением руководства коллективом в количестве не менее 3-х человек.

Гражданам, желающим принять участие, в течение 21 дня со дня размещения на официальном сайте Главы Республики Дагестан (раздел «Администрация») в информационно-телекоммуникационной сети «Интернет» настоящего объявления необходимо представить в Управление Администрации Главы и Правительства Республики Дагестан по вопросам государственной службы, кадров и государственным наградам следующие документы:

а) личное заявление на участие в конкурсе;

б) собственноручно заполненную и подписанную анкету по форме, утвержденной распоряжением Правительства Российской Федерации от 26 мая 2005 г. № 667-р (в ред. распоряжения Правительства Российской Федерации от 16 октября 2007 г. № 1428-р), с приложением двух фотографий 3х4, выполненных в цветном изображении без уголка, указанием точного почтового адреса регистрации и фактического проживания, адреса электронной почты;

в) копию паспорта или заменяющего его документа (соответствующий документ предъявляется лично по прибытии на конкурс);

г) документы, подтверждающие необходимое профессиональное образование, квалификацию и стаж работы.

Несвоевременное представление документов, представление их не в полном объеме или с нарушением правил оформления без уважительной причины являются основанием для отказа гражданину в их приеме.

Начало приема документов для участия в конкурсе – 25 октября 2017 года в 10.00 час., окончание – 16 ноября 2017 года в 16.00 час.

Документы принимаются в рабочие дни (понедельник – пятница) с 10.00 до 13.00 и с 14.00 до 16.00 час. по адресу: 367005, г. Махачкала, пл. Ленина, 1 (Дом Правительства), отдел по вопросам государственной и муниципальной службы Управления Администрации Главы и Правительства Республики Дагестан по вопросам государственной службы, кадров и государственным наградам, кабинет № 178, телефоны: **(8722) 68-07-25, (8722) 67-31-16.**

## Информационное сообщение

**Министерство печати и информации Республики Дагестан** *объявляет* о проведении журналистского конкурса среди республиканских средств массовой информации на лучшее освещение вопросов противодействия коррупции. Конкурс проводится в соответствии с государственной программой Республики Дагестан «О противодействии коррупции в Республике Дагестан на 2017-2018 годы».

Цель конкурса - формирование системной информационной политики по противодействию коррупции, усиление активности медиасообщества Республики Дагестан по освещению антикоррупционной деятельности органов государственной власти РД, антикоррупционное просвещение населения республики.

Участниками конкурса могут быть электронные и печатные средства массовой информации Республики Дагестан, а также отдельные авторы (авторские коллективы). К рассмотрению принимаются работы, опубликованные в печати и прошедшие в эфире в 2017 году. Общий объем печатных работ - не менее 1 полосы формата А3, видеоматериалы и аудиоматериалы представляются на дисках. К материалам на национальных языках должны быть приложены переводы на русском языке в печатном варианте. В качестве одного из критериев оценки работ выступает активное продвижение материалов в социальных сетях. Ссылки на публикации в сети Интернет должны быть приложены к заявке.

Работы оценивает конкурсная комиссия из представителей Министерства печати и информации РД, Министерства по национальной политике РД, Министерства по делам молодежи РД, других заинтересованных структур.

Итоги конкурса будут подведены **до 15 декабря 2017 г.** и опубликованы в республиканских средствах массовой информации и на сайте Министерства печати и информации РД.

Для победителей конкурса учреждаются премии.

Для электронных СМИ:

первая - 65 тыс. рублей, вторая - 50 тыс. рублей, третья – 35 тыс. рублей.

Для печатных СМИ:

первая - 65 тыс. рублей, вторая - 50 тыс. рублей, третья - 35 тыс. рублей.

Награды присуждаются за систематическое глубокое и яркое освещение антикоррупционной тематики, профессионализм и оригинальность подачи материалов.

Работы принимаются в срок **до 15 ноября 2017 г.** по адресу: г. Махачкала, ул. Насрутдинова, 1-а, Министерство печати и информации РД, 2 этаж, каб. 8, отдел по взаимодействию со СМИ, тел.: **51-03-54.**

## Информационное сообщение

**Министерство печати и информации Республики Дагестан** *объявляет* о проведении республиканского конкурса по антитеррористической тематике на лучшую теле- и радиопрограмму, телевизионный фильм, журналистскую работу. Конкурс проводится в соответствии с государственной программой Республики Дагестан «Комплексная программа противодействия идеологии терроризма в Республике Дагестан на 2017 год».

Цель конкурса - усиление активности медиасообщества Республики Дагестан по освещению деятельности органов государственной власти РД, направленной на оздоровление духовно-нравственного климата в обществе, укрепление безопасности республики.

Участниками конкурса могут быть электронные и печатные средства массовой информации Республики Дагестан, а также отдельные авторы (авторские коллективы). К рассмотрению принимаются работы, опубликованные в печати и прошедшие в эфире в 2017 году. Общий объем печатных работ – не менее 1 полосы формата А3, видеоматериалы и аудиоматериалы представляются на дисках. К материалам на национальных языках должны быть приложены переводы на русском языке в печатном варианте. В качестве одного из критериев оценки работ выступает активное продвижение материалов в социальных сетях. Ссылки на публикации в сети Интернет должны быть приложены к заявке.

Работы оценивает конкурсная комиссия из представителей Министерства печати и информации РД, Комитета по свободе совести, взаимодействию с религиозными организациями РД, Министерства по национальной политике РД, Министерства по делам молодежи РД, других заинтересованных структур.

Итоги конкурса будут подведены **до 15 декабря 2017 г.** и опубликованы в республиканских средствах массовой информации и на сайте Министерства печати и информации РД.

Для победителей конкурса учреждаются премии.

Для электронных СМИ:

первая - 65 тыс. рублей, вторая - 50 тыс. рублей, третья - 35 тыс. рублей.

Для печатных СМИ:

первая - 65 тыс. рублей, вторая - 50 тыс. рублей, третья - 35 тыс. рублей.

Награды присуждаются за систематическое глубокое и яркое освещение антиэкстремистской тематики, профессионализм и оригинальность подачи материалов.

Работы принимаются в срок **до 15 ноября 2017 г.** по адресу: г. Махачкала, ул. Насрутдинова, 1-а, Министерство печати и информации РД, 2 этаж, каб. 8, отдел по взаимодействию со СМИ, тел.: **51-03-54.**

**Редакция газеты «ДАГЕСТАНСКАЯ ПРАВДА»**
**ежедневно принимает и публикует рекламу и объявления**
**на выгодных для рекламодателей условиях, а также размещает рекламу на сайте www.dagpravda.ru**
**e-mail: reklama@dagpravda.ru.**
**Наш адрес: Махачкала, Дом печати, 4 этаж. Тел.: 65-00-23.**

Коллектив редакции газеты «Дагестанская правда» выражает искренние соболезнования родным и близким по поводу смерти коллеги
**Абдул-Гапиза Курбановича НУРМАГОМЕДОВА**

Коллектив ФГБНУ «Прикаспийский зональный НИВИ» выражает глубокие соболезнования Хадижат Дагаевой, родным и близким в связи с постигшим горем – смертью
**МАТЕРИ**
и разделяет с ними горечь невосполнимой утраты

Коллектив Махачкалинского машиностроительного завода сепараторов выражает искренние соболезнования Умалату Ильмутдиновичу Насрутдинову, родным и близким в связи с тяжелой утратой – смертью
**СЫНА**
и разделяет с ними горечь невосполнимой утраты

СТРАНА ГОР

# Рябина, рябинушка...



Фото автора

Рахман ТИНДИЕВ

**Рябина, рябинушка. Первая же ассоциация – русская природа, русский фольклор, хороводы в сарафанах и кокошниках. Но все дело в том, что рябина произрастает везде в северном полушарии. Для Страны гор рябина красноплодная тоже привычная на лесистых склонах красавица. С детства ее знаю. И горьковатый вкус оранжево-красных плодов запомнился на всю жизнь.**

Этим летом, взбираясь на трехтысячник, наткнулся на рябиновый островок среди хвойного леса и, заснял на фотокамеру. Очень красивая представительница флоры! Сорвал несколько кистей, пусть украсят городскую квартиру, будет что вспомнить. Между прочим, высушенные рябиновые плоды можно купить и на махачкалинских рынках. Понятное дело, не только для красоты, но и как лекарство от различных хворей. От каких именно?

Специальные справочники и народная медицина утверждают, что рябиновые настойки хорошо помогают при простуде, гастрите, малокровии, полезна она страдающим от атеросклероза. А женщины вообще должны носить эту культуру на руках: можно сделать три вида масок - питательную, тонизирующую и омолаживающую. Чай из рябины тоже не принесет никому вреда. Пюре из рябиновых ягод поможет вывести и бородавки, но это уже после обязательной консультации со специалистом.

Помните слова средневекового врача Парацельса: в природе нет ни лекарства, ни яда, есть ее величество – Доза! Поэтому любое средство нужно применять в меру и со знанием дела. Рябину очень умеренно и с осторожностью нужно принимать тем, кто страдает пониженным артериальным давлением, язвой желудка и 12-перстной кишки, повышенной кислотностью, стенокардией, мочегонной болезнью. Лучше всего, конечно, проконсультироваться с опытным врачом-фитотерапевтом.

… Надо двигаться наверх. И рябиновый островок, как тлеющий костерок, остается там, внизу, среди густо-зеленой хвои сосен. Скоро выпадет первый снег, такое здесь, на высотах, случается даже в августе, но рябина будет вас согревать своим оранжевым пламенем еще долго. После заморозков ее плоды даже приобретают сладковатый привкус.

Как видите, рябина хороша не только среди сарафанов и кокошников, но и среди папах, черкесок и чохто.

# Любить свое дело



Фото из личного архива

Зухра ГАДЖИХАНОВА,
заслуженный работник культуры РД

**Быть работником культуры – это настоящее призвание. Профессия не из легких: попробуйте каждый день заряжать других оптимизмом, добротой, любовью и надеждой. Люди, влюбленные в свое дело, не афишируют свои чувства к нему, они держат их внутри, живут этим.**

Именно такой принцип лежит в основе работы руководителя управления культуры и искусства администрации Каякентского района Умукусум Агаевой *(на снимке)*. Она не просто работает в этой сфере, она живет работой, забывая порой часы отдыха и выходные, не давая покоя ни себе, ни коллективу, которым руководит.

Кто знает, как сложилась бы судьба Умукусум Абдулбасыровны, если бы на пороге взрослой жизни исполнилась ее мечта – стать медицинским работником. Но поступить в мединститут помешали жизненные обстоятельства, пришлось сразу после школы пойти работать. Она начала трудовую деятельность заведующей районной детской библиотекой и проработала на этом посту почти 40 лет. Одна – единственная запись в ее трудовой книжке за всю жизнь – это уже достойно уважения.

Без отрыва от производства, получив диплом ДГУ по специальности «библиотековедение», Умукусум Абдулбасыровна все свои знания и опыт отдала тому, чтобы районная детская библиотека стала образцовой. Использовала все передовое, что вводилось в библиотечную систему страны, внедряла новые методы работы с детьми, превратив районную библиотеку в методический центр и оказывая помощь филиалам библиотек района в работе на селе.

Не все бывает гладко. Были и в жизни Умукусум Агаевой тяжелые моменты. Совсем молодым погиб супруг, оставив у нее на руках троих маленьких детей. Было очень трудно, но она справилась: вырастила и выучила всех троих, и теперь, когда они стали достойными членами общества, гордится ими.

Все это время отдушиной для сердца была любимая работа, ее маленькие читатели, для которых она была просто Ума-бажи. Несколько поколений детей Новокаякента получили хороший запас знаний именно благодаря детской библиотеке, где для них готовились подборки с учетом интересов и пожеланий.

Любовь к своей профессии, самоотдача Умукусум Агаевой неоднократно отмечались грамотами и дипломами; маленькие читатели становились лауреатами многочисленных конкурсов.

В 2014 году ее назначили руководителем отдела культуры района. Вот самые значительные успехи МКУ за последний год: детский образцовый театр «Синяя птица» выиграл правительственный грант и стал номинантом премии «Душа Дагестана»; недавно созданный хореографический ансамбль «Ритмы планеты» принимает участие и побеждает в республиканских конкурсах и фестивалях, мужской хор «Каякент» в прошлом году получил звание «народный» и наряду с фольклорным коллективом «Каякент» давно уже стал визитной карточкой района. Делает первые шаги женский хор «Бульбуллер». И все это благодаря коллективу профессионалов, которых собрала вокруг себя Умукусум Абдулбасыровна. Любимая работа, коллектив единомышленников, активных, позитивных людей – важные составляющие ее жизни. За достигнутые успехи в сфере культуры она удостоена премии «Человек года – 2016» в номинации «Культура, искусство и СМИ», на праздновании 160-летия Махачкалы отмечена присвоением почетного звания «Заслуженный работник культуры РД».

В наше время нелегко наладить работу в учреждениях культуры, пробудить у людей желание идти в клубы. Поэтому в своей работе У. Агаева большое внимание уделяет подбору кадров, делая основной акцент на молодых специалистах, которым по плечу непростая работа культработника на селе.

На мой вопрос «Что значит быть работником культуры?» Умукусум Абдулбасыровна ответила:

- Это значит увлекать и вести за собой людей к намеченной цели, невзирая на усталость или домашние заботы. Это значит, что вся твоя семья живёт клубными заботами и проблемами, а твои родные дети с малых лет находятся в гуще культурной жизни и всегда на сцене рядом, все праздничные мероприятия Дома культуры становятся твоими семейными праздниками! Быть работником культуры – значит всегда находить что-то новое, необычное, чтобы удивлять и радовать окружающих.

В этих словах – вся жизнь человека, который не мыслит себя без любимой работы. Культура будет развиваться и процветать до тех пор, пока среди нас будут такие влюбленные в свою профессию люди. Пока они будут любить свое дело.

# Американская мечта?

Малика КУРБАНОВА

**Если соберетесь на другой континент, будьте готовы ко всяким, мягко говоря, недоразумениям и удивлениям.**

Моя знакомая Юлия Резникова *(на снимке)* прожила в США несколько лет, но так и не поняла, почему в американском доме не водится утюга, зато есть аж два огнетушителя.

- Жизнь в США имеет немало особенностей. Некоторые вещи и по сей день кажутся странными, – рассказывает Юлия об американских странностях и русских мифах.

- В первый раз я полетела в Америку с родителями. За полтора месяца мы объездили пять штатов. Путешествовали на машине. Самые крупные тематические парки отдыха в мире – в городе Орландо. Здесь же и первый Диснейленд. Я впервые увидела там автоматические камеры хранения с доступом по отпечатку пальца. В парках все настолько реалистично, что пугаешься, когда взрываются самолеты, падают канистры с водой, поезд сходит с рельсов.

Американские мамаши - не такие, как наши. Они могут спокойно прокатить двухлетнего малыша на американских горках, от одного вида которых стынет кровь. Я участвовала в съемках самого настоящего диснеевского фильма. Тут вам и режиссер, и взрывы, и кровь, и смех, ну все, как в американских боевиках, только герой этого фильма -–уже ты.

Конечно, чтобы хотя бы просто пройти один из 12 парков, мало одного дня. Неделя пролетела, а мы и не заметили. Путь лежал дальше.



Фото из личного архива

В Калифорнии началась самостоятельная жизнь. Посещала курсы английского, каждые три месяца сдавала экзамены, брала уроки серфинга, ходила на занятия йогой, вела личную книгу желаний, то есть визуализировала мечты. Американцы на этом помешаны. И у каждого пятого в мечтах – жить в Сан-Диего, в районе, где не запирают входные двери, где улицы широкие и чистые, много деревьев и отдельные дорожки для пешеходов и велосипедистов. Дома большие и очень красивые, и всегда свежеокрашенные клумбы цветов, изумрудно-зеленая трава. Почти в каждом дворе бассейн. Здесь можно увидеть бродягу в белых носках, шляпе, а за плечом гитара, но не встретить ни одного бродячего пса. А чтобы взять домой питомца, надо заполнить кучу анкет.

Здесь всегда тепло и зелено. В городе много пляжей с золотым песком. Невероятно красивые закаты. А если повезет, можно увидеть дельфинов, прыгающих на волнах. Люди никуда не спешат, они просто наслаждаются жизнью. А помните фильм «В джазе только девушки»? Его же снимали в Сан-Диего, на полуострове Коронадо, где находится знаменитый отель.

В Америке я вела дневник. Записывала свои удивления.

## Заметки об Америке

*• Как-то потеряла важный документ. Пришла в центр, заполнила анкету. Сказали прийти на следующий день. Глядя на мое удивленное лицо, офис-менеджер сказала, что это всего лишь их работа.*

*• В Майами почти все строители в белых майках и обязательно в касках. А до работы проводится общая зарядка.*

*• Буквально в каждом магазине малообеспеченным бесплатно дают хлеб.*

*• Очень широкие хайвэи - скоростные автострады с односторонним движением, которые иногда достигают 10 и больше полос в одну сторону.*

*• Всегда большие порции еды.*

*• Только в Америке можно прийти в самый обычный ресторан и прождать в очереди час.*

*• Комплимент от незнакомого человека - обычное явление! Ему понравится ваша сумка, прическа, макияж, он обязательно подойдет и скажет об этом.*

*• Перед домом часто устраивают распродажу старых вещей.*

*• Цветы продают за сущие копейки. Но мужчины дарят их женщинам очень редко.*

*• Принесенный на свидание букет наведет девушку на мысль, что парень – неудачник и отчаянно пытается расположить ее к себе.*

*• Они все время извиняются. Прошел рядом – извинился, чихнул – извинился, встал рядом – извинился, заговорил – извинился. Слишком много извинений.*

*• Американцы не такие богатые, как о них думают в России. У них короткие отпуска, мало государственных праздников и высокие налоги.*

*• В любой ситуации полагается улыбаться. За зубами ухаживают больше, чем за кожей лица или, скажем, ногтями.*

*• В аптеке можно запросто купить сигареты, алкоголь и корм для животных.*

*• Со мной жила бабуля 89 лет. Она гоняла на байке.*

*• Они фанаты своего флага. Он везде. На крыше дома и на собачьей будке.*

*• Если вы сделаете что-нибудь своими руками, пусть даже совершенно бездарное, они будут подолгу этим восхищаться и настоятельно советовать начать свой бизнес или хотя бы организовать выставку.*

*• И напоследок миф об американской полноте и бескорыстии. Думаю, что люди здесь не толще, чем в других европейских странах, и мошенников не меньше.*

*• Многочисленные добрые дяди и тети все время предлагают бесплатно попробовать новый сорт экзотического кофе, дорогую косметику и так далее. Обычно срок тестирования продукта рассчитан на две недели. Как правило, клиент забывает вовремя закрыть бесплатный период, и срабатывает кредитный счетчик! Мы-то, россияне, знаем: бесплатный сыр бывает только в мышеловке!*

# Успешный дебют

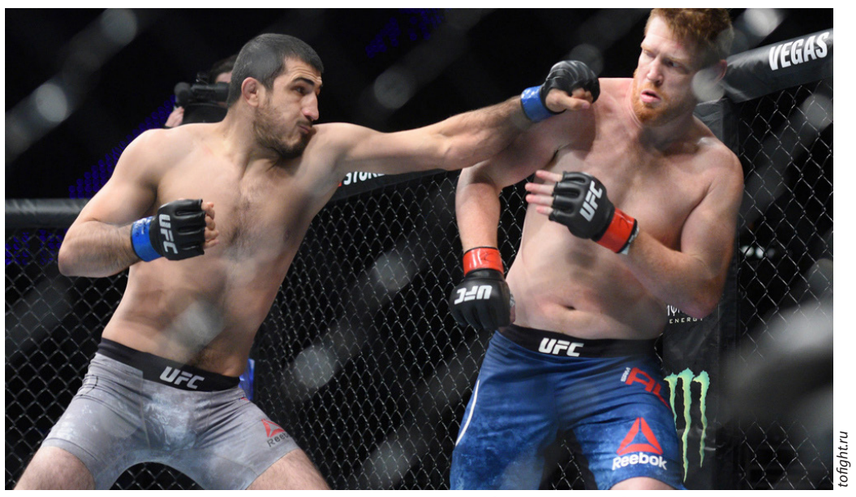

tofight.ru

Магомед БАТЫРОВ

**Дагестанских любителей ММА не удивишь выступлениями бойцов из нашей республики на самом высоком уровне. Они выступают практически во всех ведущих бойцовских организациях России и мира, в том числе и в UFC.**

В январе 2012 года Хабиб Нурмагомедов стал первым дагестанцем, подписавшим контракт с этим американским промоушеном, и за 5 последних лет число наших земляков там значительно увеличилось.

Однако дебюта Рамазана Эмеева *(на слимке слева)* все ждали с особым нетерпением. Рамазан ушел из российского М-1 чемпионом, и было интересно, каким будет дебют нашего бойца за океаном. Правда, турнир UFC Fight Night 118, в котором он дебютировал, прошел в Польше.

Как тут не вспомнить, что за десять дней до боя его соперник Тревор Смит получил травму. Была вероятность того, что поединок могут отменить, но руководство UFC тут же нашло ему замену в лице опытного американца Сэма Алви, имеющего на счету 31 победу при 9 поражениях.

По мнению экспертов, дебют Эмеева стал одним из важнейших событий российского ММА. Дагестанский боец давно заслужил право помериться силами с лучшими представителями среднего веса на планете. И бой с Сэмом Алви, по их мнению, – отличное начало карьеры в UFC: американец лишь единожды проигрывал в предыдущих шести боях, а последнюю победу Алви одержал над бывшим чемпионом UFC в полутяжёлом весе Рашадом Эвансом. И в случае его очередной победы эксперты предрекали, что путь Эмеева к вершине среднего веса UFC может получиться не особенно долгим. В принципе Рамазан как чемпион одной из крупнейших организаций Европы и так наверняка был на хорошем счету за океаном, а победа над вполне успешным ветераном лучшей лиги мира могла только укрепить его высокий статус.

А теперь о самом бое, которой получился не зрелищным. Но так или иначе в памяти останется уверенная победа дагестанского бойца. Пусть соперник наверняка не успел хорошо подготовиться к поединку с нашим бойцом, сделать вес, – это все не важно. Главное – успешный дебют. Дагестанец полностью контролировал ход боя и выиграл по очкам – 31:10.

«Я очень давно стремился попасть в UFC, и это был мой первый бой, – прокомментировал свой дебют Эмеев. – Чувствовал большую ответственность, готовился усердно. Рад, что не отменили поединок, когда соперник травмировался, к тому же дали высокорейтингового бойца, Алви стоит на 16-й строчке в рейтингах, и я очень рад, что одержал победу. Травм нет, все великолепно. Немного отдохну и поговорю со своим менеджером. Я был чемпионом М-1 и сюда пришел, чтобы стать чемпионом, других целей у меня нет. Буду стремиться к поясу. Будет очень хорошо, если UFC приедет в Россию. У нас в стране все этого ждут, и я надеюсь выступить на этом турнире. Честно говоря, я собрался сменить дивизион на полусредний, потому что очень мало вешу. Думаю, в этой категории у меня все будет хорошо», – рассказал боец.

К сожалению, запланированный на 4 ноября бой еще одного дагестанского бойца Гаджимурада Антигулова в UFC против Иона Кутелабы не состоится в связи с травмой, полученной нашим спортсменом на одной из тренировок. Гаджимураду на восстановление понадобится минимум месяц.

Газета основана в 1918 году

УЧРЕДИТЕЛЬ:
Министерство печати и информации Республики Дагестан

И.о. главного редактора
Г.М. ГАСАЙНИЕВ

Редактор номера
Р.А. ЛУГОВОЙ

Газета зарегистрирована Управлением Федеральной службы по надзору в сфере связи, информационных технологий и массовых коммуникаций по Республике Дагестан 14 декабря 2016 года. Регистрационный номер ПИ № ТУ 05-00364. Позиция редакции может не совпадать с точкой зрения авторов, которые несут ответственность за достоверность и объективность представленных для публикации материалов. Рукописи не рецензируются и не возвращаются. При перепечатке материалов газеты ссылка на «Дагестанскую правду» обязательна.

Адрес редакции и издателя: 367018, Махачкала, пр. Насрутдинова, д. 1 «а», Дом печати, 4-5 этажи.
www.dagpravda.ru;
gazeta@dagpravda.ru
ТЕЛЕФОНЫ:
приемной главного редактора – 65-00-10;
телефоны редакции: 65-01-04;
65-00-12 (тел./факс); 65-00-13;
65-00-14 (тел./факс); 65-00-16 (тел./факс);
65-00-17; 65-00-18 (тел./факс);
65-00-19; 65-00-20; 65-00-21 (тел./факс); 65-00-44.
Газета выходит 198 раз в году.
Индекс издания: полугодовой – 51310; годовой – 63236. Тираж – 4279 экз.
Цена – 10 руб. в киосках Дагпечати.
Реклама и объявления публикуются по договорным ценам.
Отдел рекламы и объявлений – 65-00-23.
E-mail: reklama@dagpravda.ru

Газета отпечатана в типографии ООО «Издательство «ЛОТОС».
367000, РД, г. Махачкала, ул. Пушкина, 6.

ЗАКАЗ №

По вопросам качества печати обращаться в типографию ООО «Лотос».
Время подписания в печать – 22.00, фактическое – 22.00.