РЕСПУБЛИКАНСКАЯ ОБЩЕСТВЕННО-ПОЛИТИЧЕСКАЯ ГАЗЕТА

ДАГЕСТАНСКАЯ ПРАВДА

ПО ПЯТНИЦАМ

ЗОЛОТОЙ ФОНД ПРЕССЫ 2019

№№ 120-121
(29997-29998)
19 АПРЕЛЯ 2019 г.
ПЯТНИЦА

СО СВЕТЛЫМ ПРАЗДНИКОМ ПЕСАХ!



odessa.ua

стр. 8

Чтобы качество работы улучшалось

В Кремле Президент России Владимир Путин 17 апреля принял выпускников второго потока программы развития управленческого кадрового резерва, реализуемой на базе Высшей школы государственного управления Российской академии народного хозяйства и государственной службы при Президенте России, сообщает пресс-служба Администрации Главы и Правительства РД.



kremlin.ru

Среди 75 человек, прошедших обучение, – сотрудники органов государственной власти федерального и регионального уровней, топ-менеджеры государственных и частных компаний, главы ряда регионов. В состав второго потока вошли, в частности, 24 финалиста конкурса управленцев «Лидеры России», в том числе уже занявшие в 2018 году ряд государственных должностей.

В числе выпускников – Руководитель Администрации Главы и Правительства РД Владимир Иванов.

Программа, нацеленная на подготовку резерва для выдвижения на государственные должности регионального и федерального уровней, была запущена в 2017 году по поручению Главы государства. Первый выпуск слушателей состоялся в апреле 2018 года.

Владимир Путин, поздравив с окончанием учёбы, выразил надежду, что резервисты и дальше будут двигаться по карьерной лестнице, удовлетворяя не только свои амбиции, но и показывая хороший пример другим. «Ну а самое-то главное, работая на пользу страны, на пользу людям нашим, а требования к управленцам возрастают, вы это сами чувствуете, видите. Очень приятно, что возрастает конкуренция для действующих начальников всех уровней, и региональных, и федеральных. У вас, насколько я понимаю, уже семь губернаторов и исполняющих обязанности губернаторов, три заместителя министра появилось из ваших рядов, а всего за два потока 11 губернаторов и два федеральных министра. Это очень хороший показатель.

Особенностью этого потока является то, что вместе с вами проходили обучение и финалисты конкурса «Лидеры России», это очень хорошо, это такая синергия получается. Вообще за последнее время мы выстроили целую систему, систему подготовки молодых, подающих надежды, но уже опытных и талантливых управленцев, и это очень сказывается на движении кадров позитивно, на формировании различного уровня команд, и региональных, и федеральных. Меня это очень радует.

Хочу закончить своё краткое вступительное слово тем, с чего начал, – чтобы это всё пошло на пользу и удовлетворение вашим амбициям, в хорошем смысле этого слова, и, самое главное, чтобы качество управленческой работы у нас улучшалось постоянно. Жизнь становится всё сложнее. Перед нами стоят большие, амбициозные, без всякого преувеличения, задачи. И я очень рассчитываю на то, что вы внесёте свой значимый вклад в достижение этих результатов и решение тех задач, которые мы формулируем для себя, для страны на будущее», – сказал российский лидер, пожелав выпускникам успехов и всего самого доброго.

Обсудить проблемы, искать пути их решения

В Дагестане проходит форум «Сообщество»



Фото пресс-службы Главы и Правительства РД

Глава Дагестана Владимир Васильев 18 апреля принял участие в пленарном заседании организованного Общественной палатой России форума Северо-Кавказского федерального округа «Сообщество», который вчера начал свою работу в Махачкале, сообщает пресс-служба Администрации Главы и Правительства РД. В качестве модератора выступил находящийся в республике с рабочим визитом секретарь Общественной палаты России Валерий Фадеев.

Отметим, форум «Сообщество» – открытая рабочая площадка для трёхстороннего диалога между обществом, бизнесом и властью для повышения качества разработки и реализации социальных проектов, а также развития межсекторного сотрудничества. Цель форумов, которые проводятся с 2015 года, – выявление состояния развития гражданского общества и социально ориентированных практик в регионах, обсуждение существующих проблем и возможных путей их решения.

Приветствовав собравшихся, Валерий Фадеев обозначил важность темы пленарного заседания – «Экономика труда. Рабочие места. Занятость». Предваряя обсуждение, он рассказал о своём видении того, как следует рассчитывать среднюю заработную плату в России. Так, было отмечено, что, согласно официальным данным Росстата, средняя заработная плата в стране составляет порядка 40 тысяч рублей, но это цифра является средней арифметической. Валерий Фадеев заявил, что, если считать этот же показатель по медиане и вычесть налоги, то средняя заработная плата значительно ниже. В этой связи выступающий подчеркнул, что некорректно приводить усреднённую цифру для всех регионов, так как, если из этих исчислений вывести Москву, а также сверхдоходы 3% населения, то реальная средняя зарплата составит 20 тысяч рублей.

«Мы считаем, что именно эта зарплата среднего человека должна приниматься за основу, когда вырабатывается экономическая политика. Это зарплата того самого человека, для которого работает государственная машина и в том числе Общественная палата России. Чем меньше мы будем бояться проблем, тем больше у нас будет шансов их решить. Это наш подход. Здесь, в Дагестане, есть понимание того, что проблема решаема, не надо закрывать на нее глаза, а нужно глубоко в ней разбираться, вовлекать в этот процесс общественность и быть настойчивым», – акцентировал внимание секретарь ОП РФ.

Владимир Васильев тепло приветствовал гостей на дагестанской земле. Продолжая, он сказал: «Общественная палата – это олицетворение сегодняшнего гражданского общества в его многообразии и бесценности».

Напомнив о том, что в этом году исполняется 20 лет с момента разгрома вторгшихся в Дагестан международных бандформирований, руководитель республики сказал: «Народ Дагестана, горцы встали против международных бандформирований, которые рассчитывали на то, что их поддержат, и нанесли им сокрушительный удар». После этих слов собравшиеся почтили светлую память героев, которые приняли участие в этих боевых действиях.

Проведя экскурс в историю, Владимир Васильев выразил мнение, что в определенное время в стране не удалось сохранить систему координат ценностей, из-за чего впоследствии возникли многие сложности. В частности, он заметил: «Дагестан в советское время был донором, у нас в аэропорту базировалось порядка 15 самолётов, столица была красивейшим городом, куда стремились приезжать на отдых люди, у нас была мощная промышленность!».

Говоря о доходах населения, Владимир Васильев остановился на том, что 3% населения имеет основное благосостояние страны, добавив при этом, что эту тему следует брать под общественный контроль и сокращать разрыв между сверхбогатыми и недопустимо бедными.

Отдельной строкой в своём выступлении руководитель Дагестана выделил проекты, которые реализуются в республике с участием меценатов, в том числе в части строительства школ, мечетей, дорог, социальных объектов. Глава РД выразил уверенность, что местное производство необходимо поддерживать, а также постепенно выводить из «тени».

Нацеливая на работу в этом направлении, Владимир Васильев сказал: «Наша задача сейчас – бороться с коррупцией, с теневой экономикой и поддерживать процесс легализации бизнеса – направлять деньги, которые раньше шли на обогащение, на выравнивание разрыва между необоснованно богатыми и недопустимо бедными». В этой связи особое внимание было уделено проводимой в республике антикоррупционной работе и вопросу возвращения бюджетных средств, которые раньше использовались нецелесообразно.

В качестве положительного примера такой деятельности Глава республики привёл конкретный факт – благодаря легализации работы Территориального фонда обязательного медицинского страхования РД удалось вывести из «тени» 900 миллионов рублей. Эти средства, как отметил Владимир Васильев, следует направить на поддержку семей, имеющих трёх и более детей, а таковых в республике свыше 18 тысяч. С соответствующей просьбой он обратился в федеральный центр. Глава Дагестана убеждён, что такое решение будет справедливым и поможет поддержать многодетные семьи. Вместе с тем было отмечено, что Президент РФ Владимир Путин поручил оказать республике содействие в этом вопросе.

Со своей стороны Валерий Фадеев выразил готовность оказать поддержку республике в решении всех обозначенных задач.

О важности совместной работы в своём выступлении сказал и председатель Общественной палаты РД Абдухалим Мачаев. По его словам, сегодня Дагестан находится на таком этапе, когда в республике кардинально меняется ситуация, накопившиеся проблемы не умалчиваются, а решаются. Также он подчеркнул, что стратегические цели и задачи, обозначенные в Послании Президента РФ, невозможно реализовать без поддержки общественности.

Перед собравшимися также выступил заместитель Полномочного представителя Президента РФ в Северо-Кавказском федеральном округе Сергей Стариков. Делясь своим мнением о проводимом форуме, он отметил, что Дагестан – интересная республика, и при подготовке к мероприятию он призвал своих коллег подготовиться к активному диалогу с дагестанской общественностью. При этом было отмечено, что все присутствующие готовы не только активно выступать и доказывать свою точку зрения, но и искать конкретные пути решения тех или иных задач. В завершение он пожелал собравшимся продуктивной работы на площадках форума.

Напомним, форум «Сообщество» будет проходить на протяжении двух дней, его участникам будет предоставлена возможность участия в дискуссиях, образовательных мастер-классах, неформальных встречах и презентации проектов.

ПОЗДРАВЛЕНИЕ

Сердечно поздравляю иудейскую общину Дагестана со светлым праздником Песах!

Эти дни посвящены величайшему событию в жизни еврейского народа, ставшему неотъемлемой частью мировой истории. Песах символизирует возвращение к единым истокам, бережную передачу традиций от поколения к поколению, духовное сближение людей ради общей цели – свободы и справедливости.

Дагестан – это уникальный край, где представители всех мировых религий живут в гармонии и согласии. Благодарю иудейскую общину республики за вклад в укрепление межнационального и межконфессионального единства, дружбы и взаимопонимания между народами Страны гор.

Желаю вам здоровья, счастья и благополучия. Пусть эти праздничные дни будут наполнены атмосферой семейного тепла, радушия и гостеприимства.

Глава Республики Дагестан В. ВАСИЛЬЕВ

ПОСТАНОВЛЕНИЕ

Президиума Народного Собрания Республики Дагестан

О внесении изменения в постановление Президиума Народного Собрания Республики Дагестан от 15 апреля 2019 года №193

Президиум Народного Собрания Республики Дагестан
п о с т а н о в л я е т :

Внести изменение в пункт 1 постановления Президиума Народного Собрания Республики Дагестан от 15 апреля 2019 года № 193 «О созыве, повестке дня и порядке работы тридцать пятой сессии Народного Собрания Республики Дагестан шестого созыва», изложив его в следующей редакции:

«1. Созвать тридцать пятую сессию Народного Собрания Республики Дагестан шестого созыва 26 апреля 2019 года в 10 часов в городе Махачкале.».

Первый заместитель Председателя
Народного Собрания Республики Дагестан С. АХМЕДОВ
г. Махачкала, 18 апреля 2019 года, № 197

«Дагестанская правда» вошла в «Золотой фонд прессы-2019»

Вручение Знака отличия «Золотой фонд прессы-2019» по итогам Всероссийского конкурса состоялось в рамках Делового форума «Качественная пресса России и перспективы ее развития» в Конгресс-центре «Москва». Для участия в церемонии награждения и в работе форума приглашена главный редактор «Дагправды» Бурлият Токболатова.

Работа форума началась с торжественной церемонии награждения победителей Всероссийского конкурса «Золотой фонд прессы», в который, напомним, вошла республиканская газета «Дагестанская правда».

Участников Делового форума приветствовали первый заместитель председателя комитета Совета Федерации Федерального Собрания РФ по науке, образованию и культуре, председатель Оргкомитета «Золотого фонда прессы» Лилия Гумерова, заместитель начальника Управления периодической печати, книгоиздания и полиграфии Федерального агентства по печати и массовым коммуникациям РФ Светлана Дзюбинская.

Символично, что высокая награда стала заслуженным достижением коллектива редакции, отметившего 100-летие со дня образования ведущего издания Дагестана.

Прошедшие экспертизу СМИ оценивались по девяти критериям по 10-балльной шкале. «Дагестанская правда», набрав более 80 баллов, получила Знак отличия Первой степени.

Конкурс «Золотой фонд прессы», нацеленный на повышение качества российских изданий, популяризацию и содействие в применении новых медиатехнологий и успешного опыта отечественных и зарубежных СМИ, стал для журналистского сообщества значимым и статусным мерилом профессиональной ответственности печатных изданий перед обществом.

Арслан МОЛЛАЕВ

Об открытии тридцать пятой сессии Народного Собрания Республики Дагестан шестого созыва

Открытие тридцать пятой сессии Народного Собрания Республики Дагестан шестого созыва состоится в городе Махачкале 26 апреля 2019 года в 10 часов в зале заседаний Народного Собрания Республики Дагестан (площадь им. В.И. Ленина).

К сведению депутатов Народного Собрания Республики Дагестан

Регистрация депутатов Народного Собрания Республики Дагестан, прибывающих на тридцать пятую сессию Народного Собрания Республики Дагестан шестого созыва, будет производиться 26 апреля 2019 года с 8 ч. 30 мин. в фойе здания Народного Собрания Республики Дагестан. Телефон для справок: 67-30-46.

Информационное сообщение

Гражданам и представителям общественных организаций, желающим присутствовать на тридцать пятой сессии Народного Собрания Республики Дагестан, следует обращаться в отдел писем и приема граждан Аппарата Народного Собрания РД не позднее 22.04.2019 года по адресу: г. Махачкала, пл. Ленина, 1, тел.: 67-33-25.

Трансляция тридцать пятой сессии Народного Собрания Республики Дагестан будет проходить в режиме онлайн на официальном сайте Народного Собрания РД (http://www.nsrd.ru) 26.04.2019 года в 10.00 ч.

В Дагестан прибыла Диана Гурцкая

В Дагестан прибыла председатель комиссии Общественной палаты РФ по поддержке семьи, детей и материнства, Заслуженная артистка России Диана Гурцкая, сообщает пресс-служба Администрации Главы и Правительства РД.



Фото пресс-службы Главы и Правительства РД

В аэропорту Махачкалы гостя встретили Первый заместитель Председателя Правительства РД Анатолий Карибов и министр труда и социального развития РД Изумруд Мугутдинова.

В столице Дагестана она посетила интернат для слабовидящих детей и школу-интернат № 4 для детей-сирот и детей, оставшихся без попечения родителей. Затем Глава Дагестана Владимир Васильев встретился с ней.

«Для меня большая честь приехать в республику и встретиться с Вами, Владимир Абдуалиевич. Я увидела сегодня замечательных детей – они мне подарили частицу своей души, и я постаралась подарить им частицу своего сердца, пообещав стать им другом и приезжать почаще. Я очень впечатлена, они такие потрясающие. Я сама пережила многое: закончила такой же интернат для незрячих детей. Мои родители сделали все для того, чтобы я получила образование. В те годы было совсем иное понимание в отношении людей с инвалидностью. В моей жизни была и боль, и тоска, но было и стремление. Такова моя жизнь, и я люблю ее такой, какая она есть. Сейчас же очень многое делается в этом плане государством, в первую очередь, в части образования. Сегодня у детей появилось больше возможностей. Я очень хочу, чтобы каждый из детей достигал своих целей, ничего не боясь. От всего сердца хочу сказать: если я что-то могу сделать для дагестанских детей – я готова быть рядом с ними!», – поделилась эмоциями Диана Гурцкая. Она также рассказала об участии ребят из республики в международном фестивале «Белая трость» для слабовидящих и незрячих детей.

Тепло поприветствовав общественницу и мецената, Владимир Васильев поблагодарил девушку за искреннее желание помогать тем, кто в этом нуждается: «То, о чем Вы рассказываете, ничем не измерить и ни с чем не сравнить: Вы демонстрируете детям самый лучший пример того, что может добиться человек в этой жизни, невзирая на обстоятельства. Недавно ко мне обратилась с просьбой чемпионка «Абилимпикса», девушка-сурдопереводчица: поддержать инициативу о выделении для людей слабовидящих или совсем незрячих современных дорогостоящих устройств, которые позволяют, в том числе и осуществлять перевод с языка на язык. Я этим, безусловно, буду заниматься, потому что по закону бесплатное предоставление таких аппаратов возможно только при сочетании глухоты и слепоты. К счастью, нашлись добрые люди, как и Вы, которые готовы вкладываться и помогать. Самое интересное, что появляются молодые люди, которые не только решают свои личные задачи, но и создают рабочие места для тех, кто оказался в таком же положении. У нас есть такие примеры. При таком отношении к детям, прежде всего, не только они, но и мы все становимся лучше. Спасибо Вам за Ваше участие, мы ценим Вас, Ваше творчество и благотворительность».

В рамках беседы обсуждена возможность оказания поддержки детей, находящихся по тем или иным причинам в сложной жизненной ситуации, в том числе в обновлении материально-технической базы социальных учреждений.

«Я благодарен Вам за то, что вы с такой любовью, глубоко проникли в эту тему. Бесследно это не пройдет, все будет под контролем. Мы сделаем все от нас зависящее, без внимания дети не останутся. Это я обещаю. К счастью, есть благотворители, мы и сами собираем сейчас налоги ровно с тем, чтобы больше иметь возможностей помогать тем, кто действительно нуждается. Вам спасибо за то, что Вы увидели: парадоксально – Вы видите больше, чем те, кто зряч. Вы видите сердцем. А я вижу, как много Вы сделали в своей жизни, насколько Вы мужественный и щедрый человек», – заключил Глава Дагестана.

Фестиваль театров прикаспийских государств

Первый заместитель Председателя Правительства Дагестана Анатолий Карибов 18 апреля провел совещание по вопросу проведения в Дагестане Международного фестиваля национальных театров прикаспийских государств, сообщает пресс-служба Администрации Главы и Правительства РД.

Фестиваль, организаторами которого выступают Министерство культуры РД, Союз театральных деятелей РД и Государственный республиканский русский драматический театр им. М. Горького, пройдет в Дагестане с 22 по 29 апреля. На протяжении семи дней на театральных площадках Дагестана будут показывать лучшие спектакли по произведениям классической и современной национальной драматургии народов России и зарубежья.

Кроме того, запланированы «круглые столы» с участием ведущих театральных критиков для обсуждения спектаклей, а также мастер-классы для режиссеров и актеров и тематические встречи. Спектакли состоятся и в других городах республики.

В рамках фестиваля пройдет конкурс в номинациях «Лучший драматический спектакль большой формы», «Лучший камерный моноспектакль», «Лучший музыкальный, пластический спектакль».

Будут отмечены режиссерская работа, лучшая женская и лучшая мужская роли, лучшая сценография и лучшая работа художника по костюмам и вручены специальные дипломы жюри.

В конкурсной программе Фестиваля примут участие 18 национальных театров из Казахстана, Азербайджана, Северной Осетии, Кабардино-Балкарии, Карачаево-Черкессии, Ингушетии, Калмыкии, Чечни, Дагестана, почетный гость из Республики Татарстан – Атнинский государственный драматический театр им. Г. Тукая.

Помним подвиги отцов



Фото автора

Совсем немного времени осталось до празднования Дня Победы. Когда задумываешься о том, каким же был тот июньский день, положивший начало страшной войне, понимаешь, что он, скорее всего, был спокойным, ничем не отличающимся от предыдущих дней. Граждане огромной страны спокойно шли на работу, воспитывали детей, строили планы на будущее…

Но жизнь в одно мгновение разделилась на «до» и «после». Война своими кровожадными щупальцами коснулась практически каждой семьи. И даже спустя 74 года после того, как страна одержала Победу, боль не утихает… Благодарные потомки помнят подвиги своих предков, тех, кто не вернулся с поля боя, но сумел переломить хребет фашизму. Молодое поколение россиян на шествиях «Бессмертного полка» с портретами героев шагают по улицам страны, напоминая всем и себе в первую очередь о том, благодаря кому у нас есть возможность жить и спокойно трудиться. В преддверии этого знаменательного события в Дагестане стартовала масштабная общероссийская эстафетная акция «Читающая армия правнуков Победы». Идея ее проведения принадлежит Министерству культуры Ставропольского края. Впервые она прошла в 2016 году, а через год акцию транслировали в Карачаево-Черкесии. Дагестану эстафету передала Кабардино-Балкария, а мы передадим ее Чеченской Республике.

Организатором и координатором данной акции в Дагестане является Республиканская детская библиотека им. Н. Юсупова. Среди основных задач – формирование у детей интереса к чтению военной литературы, патриотическое воспитание подрастающего поколения. По завершении акции будет создана интерактивная литературно-рекомендательная карта Дагестана «Книжный парад читающей армии правнуков Победы». С результатами можно ознакомиться в региональных СМИ, а также на сайте библиотеки. Директор учреждения Солтанат Загидова отмечает, что в целях патриотического воспитания молодежи библиотека проводит большое количество мероприятий.

– В следующем году к 75-летию Победы в Великой Отечественной войне 1941-1945 гг. мы планируем организацию масштабных акций, которые станут своего рода подведением итогов многолетней работы в этом направлении. «Незабытая память войны», «Эхо войны», «Они с Победой дошли до Рейхстага», «Пусть вторая станет последней» и многие другие мероприятия, инициированные сотрудниками нашей библиотеки, раньше посещали ветераны войны, и проходили они в торжественной обстановке. С каждым годом ветеранов, к сожалению, остается все меньше, но вместе с читателями мы посещаем их на дому, дарим им цветы, читаем стихи и, самое главное, делимся позитивными эмоциями, – говорит Солтанат Далгатовна.

С 15 апреля по 25 июля 2019 года, по словам Лилии Удаловой, заведующей научно-методическим отделом библиотеки, в региональных библиотеках будет организована Декада громких чтений произведений писателей и поэтов второй половины XX века о Великой Отечественной войне.

– Каждый из 52 муниципальных районов и городских округов выбирает для чтения книги и поочередно в соответствии с графиком проведения мероприятий участвует в эстафетной акции, привлекая максимальное количество детей и подростков в своих городах и селах. Эстафетный принцип возможен и внутри каждой территории, где в течение декады в библиотеках на открытых площадках проходят праздники чтения, которые могут быть дополнены литературными флешмобами, инсценировками военных книг, конкурсами чтецов, иллюстраторов книг, театрализованными литературными инсценировками и другими, – говорит Удалова.

В Дагестане, как отметила Лилия Сергеевна, акция будет проходить по пяти направлениям. В ней принимают участие общедоступные библиотеки, обслуживающие детское население республики, дети и подростки, ветераны войны и труда, известные люди районов и городов, представители власти, интеллигенция.

– Муниципалитетам выделяется по 10 дней для проведения акции с последующей передачей эстафеты в следующий район (город) по графику. Мы разослали в библиотеки муниципальных образований информационные письма, положение об организации акции, график ее проведения, а также рекомендательный список литературы. Особое внимание уделяется произведениям дагестанских авторов, описывающих подвиг наших мужчин и женщин на войне, рассказывающих о детях войны и участии детей в партизанских отрядах, – сказала Л. Удалова.

Старт эстафетной акции «Читающая армия правнуков Победы» был дан одновременно пятью детскими библиотеками Махачкалы, Каспийска, Буйнакска, Ботлихского и Левашинского районов.



В городской детской библиотеке столицы, самой крупной в Дагестане, акция прошла интересно. Зал был переполнен. В центре оформлена красочная книжная выставка литературы о Великой Отечественной войне. Главный библиограф сделала интересный обзор книг, закончив стихотворением Расула Гамзатова «Журавли». Учащиеся махачкалинских школ и школ искусств читали стихи и прозу, исполняли песни о войне. В качестве гостей были приглашены известные дагестанцы.

В муниципальных библиотеках акция проходит по-разному. К примеру, в Левашинском районе ее открывали не в районном центре, а в селе Верхнее Лабко, где собрались читатели, а их было более ста человек. Эту акцию они будут проводить по всем населенным пунктам, а в Левашах состоится итоговое мероприятие.

В Каспийске акция прошла на двух площадках: в Детской библиотеке города и в её филиале № 2. Дети и взрослые читали вслух произведения «Сын полка» В. Катаева, «Партизанка Лара» Н. Надеждиной, «Рассказы о Великой Отечественной войне» С. Алексеева, «1418 дней» А. Митяева, «А зори здесь тихие…» Б. Васильева, «Жила, была» И. Миксон и другие.

Эстафетная акция «Читающая армия правнуков Победы» – дань уважения нашим прадедам и прабабушкам. И в память о тех, кто когда-то ценой собственной жизни защитил Родину, мы с вами должны сделать все, чтобы страшная трагедия никогда не повторилась, а глубинный смысл фразы: «Никто не забыт, ничто не забыто» не стал простым набором слов.

Таисия ТАГИРОВА







Местное самоуправление и экономика села

День местного самоуправления – сравнительно молодой праздник, который учрежден Указом Президента России от 10 июня 2012 года. Его отмечают работники органов местного самоуправления городских округов, поселений, внутригородских районов и территорий федерального значения, муниципальных районов. Это праздник тех, кто каждый день находится с людьми, создает уют, решает тысячи мелких и не очень проблем.

В этом году праздник приходится на 21 апреля. К нему будут приурочены концерты и спортивные мероприятия, отличившимся работникам вручат грамоты и дипломы. В этот день, конечно же, будут подняты и проблемы, как лучше обустроить жизнь людей на селе, в городах. Своими мыслями на этот счет с читателями делится человек, который не один год посвятил изучению муниципальных проблем.

Сельская экономика в Дагестане в лице колхозов и совхозов давно разгромлена. Их «останки» стали собственностью сельскохозяйственных производственных предприятий (так называемых СПК). А если по-простому, то собственностью «кланов» бывших директоров совхозов и колхозов. Разрушали эту систему, насколько мне помнится, с энтузиазмом. Потому что эти крупные коллективные (государственные и колхозные) предприятия воспринимались как «инструменты» партийной (коммунистической) и изрядно разжиревшей номенклатуры.

В дагестанцах проснулся «ген» частного собственника и свободного узденя – гражданина джамаата или их союзов (наибств). Общее достояние колхозов и совхозов в горах распределяли где на основе шариата, где на основе сочетания советских «законов» и горских адатов, а где – на основе адатов и шариата (в моем родном селе – именно на этой основе). Все зависело от силы местных традиций и влияния ислама. Помнится, мой родной джамаат часто собирал сельские сходы: решали вопросы строительства мечети (в 1990-1991 гг.), ремонта дорог и водопроводов, того, кто будет депутатами райсобрания, Верховного совета Дагестана, главой села. Даже референдумы проводили, определяли рейтинговым голосованием, кто из села достоин возглавить район или быть депутатом Народного Собрания.

Пока демократия широко шагала по дагестанским джамаатам (в 1990-е г.), экономика села приходила в запустение: земли в горах перестали обрабатывать, горно-долинное садоводство забросили. Рынок, понимаешь... Польская картошка «задушила» каратинскую и/или акушинскую, а польские яблоки – ахтынские и т.д. Разрушив одну систему, не создали другую, а на сходах и референдумах такие системы не создаются. В итоге – более сотни тыс. га (а может, и больше) заброшенных земель, безработица и социальный паразитизм.

Пусть меня не обвиняют во вмешательстве в дела религии, но в исламе есть четкие нормы, касающиеся экономики и нравственности мусульманина, экономики и социальной организации общины (джамаата). Так вот, сколько я бывал в мечетях в селах Дагестана, ни разу мне не пришлось слышать из уст имамов (на кутбе) постановку проблемы в таком ракурсе. Ни разу на сельском сходе эта проблема не поднималась. Все, что угодно, но только не это, как будто деньги «падают с неба» и в селе с экономикой все в порядке.

В итоге пышно расцвел социальный паразитизм на основе пресловутых справок об инвалидности или пенсий родителей. Вырос целое поколение на этом. Более того, кое-где это стало нормой настолько, что потенциальные невесты или женихи не рассматривались как «достойные» без таких справок (?!): все-таки постоянный источник доходов.

Несколько отвлекаясь, не могу здесь не привести один пример. Когда я полушутя спросил 13-14-летнюю дочку знакомого: «Кто для тебя может быть достойным женихом?», она ответила, что жених должен быть такой, как ее дядя, он для нее образец. «А чем он занимается?» – спросил я. «Ходит по мавлидам и поет нашиды (религиозное песнопение)», – ответила она вполне серьезно. «Не понял! Он где работает?» – спрашиваю снова. «Это и есть его работа», – ответила она вполне искренне. Дожили, называется, хотя мавлиды обычно проводятся только в честь дня рождения пророка Мухаммеда. Но, видно, их так часто проводят, что участие в них и распевание нашидов стало уже профессией.



riadagestan.ru

Многие вопросы решаются на сельском сходе

Российские законы о развитии личных подсобных хозяйств (ЛПХ), крестьянско-фермерских хозяйств (КФХ) и/или сельскохозяйственной кооперации – потребительской и производственной, равно как и меры по их поддержке в виде грантов и субсидий, не дали того эффекта, на который рассчитывали. Хотя в статистических отчетах все было «тип-топ»: поголовье скота росло, земля обрабатывалась и т.д. Приписки были и в советское время, но приписки в масштабах страны (и Дагестан здесь не исключение) в эпоху олигархического капитализма затмили их. Есть еще очень хороший Закон «Об особенностях правового положения народных предприятий» (№115-ФЗ от 19 июля 1998 г.). Закон, на основе которого процветают более сотни предприятий по всей стране, начиная от знаменитого совхоза им. В. Ленина во главе с Павлом Грудининым. В Дагестане, к сожалению, нет ни одного такого предприятия. Этот закон и такие успешные предприятия – как кость в горле олигархическому капитализму.

В связи со всем этим закономерны вопросы: как решить проблемы социального паразитизма и безработицы в селе, как придать мощный импульс развитию экономики села, могут ли здесь сыграть свою положительную роль дагестанские (уже полузабытые) традиции демократии и местного самоуправления?

Понимаю, что без поддержки государства тут будет очень сложно. Но большая часть проблемы упирается в психологию горцев, в их индивидуализм и слабую способность к кооперации. В прежние времена, еще 150 лет назад, дагестанцы прекрасно кооперировались в целях защиты или нападения в духе военно-гражданской демократии. Но теперь задачи и проблемы другие, если мы хотим остаться в истории. Как германские народы перешли от привычек военной (и гражданской) демократии (еще 500-800 лет назад) к ценностям экономической демократии, так и нам надо внутри себя измениться, не ссылаясь на государство, чтобы быть на уровне современных вызовов. Прекрасный пример в этом плане подают израильские кибуцы – те же колхозы, которые создавали еврейские переселенцы в Палестине (еще в 1930 – 1940-е гг.). Мы не обсуждаем здесь политические аспекты переселения, а только способность к самоорганизации и кооперации.

В такой постановке проблемы и задачи не формулируются в кабинетах правительственных ведомств. Дискуссии идут исключительно вокруг ресурсов (в основном федеральных), об их грамотном распределении, о привлечении инвестиций и создании агрохолдингов. В контексте нашей темы (местное самоуправление и экономика села) в лучшем случае ставятся задачи: создать к такому-то сроку столько-то потребительских сельскохозяйственных кооперативов (ПотСК) в районах республики на основе кооперации ФКХ и десятков ЛПХ (есть и соответствующий Федеральный закон «О внесении изменений в Федеральный закон «О сельскохозяйственной кооперации» и отдельные законодательные акты Российской Федерации» от 03.11.2006 № 183-ФЗ).

Кое-где уже создали успешно действующие ПотСК, к примеру, в Кизилюртовском районе. Но это единичные примеры, которые еще не превратились в систему. На «бумаге», может быть и больше. Вместе с тем в стране есть и регионы-лидеры в этом плане, к примеру, Владимирская область, где созданы несколько сотен успешно действующих ПотСК при сельском населении в 3 раза меньше, чем в Дагестане. Есть и другие примеры, там же и в Волгоградской области, где созданы сельскохозяйственные кредитные кооперативы.

Но почему у нас со всем этим проблемы? Не будем всё сваливать на правительство (прошлое и нынешнее). Полагаю, что в областях Центральной России, где еще сильны колхозно-общинные традиции, люди легко идут на кооперацию. Социальная психология, менталитет сельского жителя и то, что в науке называется «этническая культура», – все это тоже играет свою немалую роль в развитии экономики.

Когда в конце 1920-х г. Сталин провозгласил политику коллективизации (без чего немыслима была индустриализация страны), то восставали прежде всего там, где были сильны традиции частного землепользования и местной политической демократии: на Юге России в среде казаков и горцев Северного Кавказа, в Поволжье и за Уралом (в казачьих районах), на Украине. Но относительно безболезненно этот процесс прошел в Центральной России. Потому что там народ психологически был готов к коллективизации. Давали о себе знать многовековые традиции общинного самоуправления («миром») и землепользования с ежегодным переделом земель; слабые традиции частного землепользования, которые искусственно выращивались реформами Столыпина (с 1907 по 1914 годы). В Центральной России ненавидели «кулаков» (зажиточных крестьян, как правило, трудяг и охочих до богатств), которые появились со времен реформ Столыпина.

Автор уверен, что в такой (этно-культурной, психологической) плоскости задачи развития экономики села в Дагестане на основе соответствующих федеральных законов (включая и законы «О народных предприятиях» и «О кредитных кооперативах») еще не поставлены. Это область гуманитарных (социологических) технологий и «инструментов», а не только экономических.

Выдвину несколько рабочих гипотез. Горное сообщество по своим этнокультурным установкам и экономической мотивации существенно дифференцировано. И эта дифференциация связана не столько и не только с типом горной экономики, но и традициями местного самоуправления и историко-культурными особенностями. Условно сельские общины можно разделить на следующие типы: а) экономически мотивированные и не нуждающиеся в государственном патернализме (принцип: «лишь бы государство не мешало»); б) экономически мотивированные, но ориентированные на госпатернализм; в) экономически слабо мотивированные с элементами социального «паразитизма». Разумеется, в «чистом» виде не представлен ни один тип, речь может идти о доминирующем в данном селе типе установок и ценностей. Левашинский или кадарский фермер и крестьянин (с ЛПХ) - не то же самое, что фермер или крестьянин (с ЛПХ), в Южгаге или Андийском «округе». Без обид, а только констатация факта.

В таких условиях и технологии, и инструменты управления должны различаться. Умное государство при постановке серьезных задач не может уповать только на технократические подходы, полагая, что вся проблема в менеджерах и ресурсах, вернее в их нехватке. К развитию сельской экономики это относится непосредственно, и оно невозможно без учета культурного фактора и традиций местного самоуправления. Взятую на вооружение нынче политику акселерации потребительско-сбытовых кооперативов (ПотСК) невозможно решить без учета этого социально-культурного фактора. Дагестанские сельчане, наученные горьким опытом, чаще не верят государству, а социальное отчуждение зашло слишком далеко. И задача стоит не только в преодолении этого отчуждения, но и в поиске и опоре на очаги экономически и граждански активной части сельчан. Благо, в каждом дагестанском селе можно найти таких энтузиастов, которые ставят проблему экономического возрождения села.

Обосновав все это научно и практически, соответствующую аналитику и программу действий автор предложил еще в 2016 году. Даже семинары (круглые столы) собирал по этому вопросу. Подготовлена и программа научно-практической экспедиции. Есть надежда на то, что с Министерством сельского хозяйства и продовольствия Дагестана у нас (у группы ученых, включая и автора) сложится творческое сотрудничество. Благо, министр Абдулмуслим Абулмуслимов, как ученый и практик, демонстрирует готовность к сотрудничеству и искренне болеет за этот важный «фронт» работ.

Деньга ХАЛИДОВ,
директор Института геополитики и историко-политических исследований (при ДГУ), руководитель комплексной рабочей группы Общественной палаты РД

Домолчаться до самой себя

Слово «поэзия» звучит как завораживающая мелодия, бальзам для души каждого, кто дружит с ней. Мы знакомы с творчеством А. Пушкина, У. Шекспира, Г. Гейне, Саади, А. Ахматовой и др. Но какой философский смысл есть в произведениях современных авторов, какая исповедь и молитва прослеживается в них? Мой собеседник – Миясат Муслимова – известный дагестанский публицист, поэт, переводчик, обладатель высшей журналистской награды «Золотое перо России», председатель дагестанского отделения Союза российских писателей и Клуба кавказских писателей, автор десяти книг, проректор по научно-методической работе Дагестанского института развития образования, кандидат педагогических наук. В интервью «ДП» она рассказала о своей творческой деятельности и о том, над чем сегодня работает.



– Томас Манн говорил, что писатель – тот, кому писать тяжелее, чем остальным. Миясат Шейховна, что для вас значит поэзия и кому посвящены ваши стихи?

– В тот момент, когда я пишу, не задумываюсь о читательской аудитории. Поэзия – способ выражения эмоций, испытываемых в тот или иной период, возможность услышать себя, я бы даже сказала, домолчаться до самой себя. Для меня это попытка лаконично, ёмко и воздействующе выразить мысль, убежав от идущих первыми привычных образов и первоначальных полумертвых слов, штампов. Отражать эту палитру чувств – в какой-то мере тяжелый моральный труд. Мы формируемся под влиянием многих факторов, и иногда, чтобы услышать себя через все наслоения, накладываемые эпохой, временем и культурой, приходится много потрудиться.

– В поисках себя, собственного стиля и направления поэты затрагивают различные темы. О ком или о чем вам интереснее писать?

– Многие мои стихи становятся голосом другого человека. Мне хочется озвучить тех, кто не сказал еще своего слова, но кому есть что сказать. И это важно даже не для него, а для нас. Речь идет в том числе и о представителях старшего поколения. Я написала несколько стихотворений о маме, и это только частичная попытка раскрыть сельский тип женщины, горянки, этой уходящей натуры. Суровая жизнь накладывала свой отпечаток на поведение горянок, в женщинах ценилось мужское начало. Возможно, обстоятельства заставляли их быть такими либо они сами себе ставили запреты и не ожидали такого большого счастья, их жизнь была ограничена долгом. В них есть безусловная самоотверженность, и в то же время женское в них не исчезло. Есть некая драма не состоявшихся до конца судеб, нераскрытости своей натуры. Мы можем сколько угодно ими восхищаться, восхвалять их, а что же душа?.. Это все равно взгляд со стороны, не изнутри…

– В 2014 году в Москве в Государственном музее Л. Н. Толстого состоялся ваш творческий вечер. Выступая там, вы мысленно просили прощения у великого писателя за дерзость выступать в этом зале…

– Мне показалось кощунственным, что я посмела провести свой творческий вечер в доме Толстого. Извиняла себя лишь тем, что инициатива была не моя, а руководства музея, а также замечательного поэта Григория Вихрова и его супруги Евгении Брешковской, преподавателя Тульского пединститута, большой подвижницы. Подобные мероприятия обязывают подумать еще раз над тем, что ты несешь людям, достоин ли ты находиться здесь. Такие встречи дают новый импульс к творчеству, пробуждают человека и заставляют поэта ставить для себя более высокую планку. А еще они дают уверенность в себе, потому что бесконечная требовательность к себе тоже сковывает. Для меня, например, была важна высокая оценка, прозвучавшая на этом вечере от очень известных специалистов, от подготовленных читателей, людей с большим вкусом. Дорого было выступление Казбека Султанова, например, его имя говорит само за себя.

– А в каких городах проходят ваши встречи?

– Чаще всего в Москве, Санкт-Петербурге, Краснодаре, Красноярске, Владикавказе, Актау и др. Был литературный вечер и в Тбилиси, где мне вручили звание «Посланник грузинской культуры» и издали красочный сборник-альбом по стихам о Пиросмани. В Махачкале я провела всего лишь один раз творческий вечер – презентацию книги «Камни моей родины». В республике я провожу литературные вечера других поэтов, во время которых в очередной раз убеждаюсь, насколько богата и разнообразна наша литературная жизнь.

– «Золотое перо» вам вручили в том числе и за вклад в развитие национальной литературы. В Дагестане этой награды до вас удостаивалась лишь Фазу Алиева. А что значат для вас эти награды?

– Главное, чтобы награда была авторитетной в обществе и заслуженной, а не являлась плодом твоих личных усилий, как сейчас, увы, нередко происходит. Любому человеку на каком-то этапе жизни важно и дорого признание качества или значимости того, чему он посвящает свою жизнь, силы, душу. Для меня особенно важно признание независимыми и авторитетными людьми, тем более лично не знающими меня и живущими за пределами республики. Спасибо Осетии, редактору журнала «Дарьял», уже, к сожалению, ушедшему из жизни, Руслану Тотрову, Владикавказскому университету, где меня печатают много лет и неоднократно проводили встречи. «Поэзия приходит к седым», – писал Шаламов. Я поддерживаю его позицию и думаю, что седовласым есть что сказать. Разумеется, она не ко всем применима, но для меня естественно, когда поэзия к человеку приходит сама, заставляя говорить, сострадать.

– В последнее время мы все чаще слышим о вашей переводческой деятельности. Расскажите о ней и о том, как в чистом виде донести до читателей смысл произведения.

– Первым был перевод с лакского языка «Парту Патима», потом переводила других поэтов. Проблема перевода – проблема на грани невозможного. Абсолютное попадание в текст невозможно в силу различий структуры языков, их интонационных особенностей. Мало кто способен слово в слово перевести стихотворение, соблюдая абсолютную точность формы. Мне встречались переводы, филигранно передающие форму стихотворения, но словно выхолощенные и безжизненные. Я, например, далеко не всегда могу передать потрясающую звукопись Адалло, мощь или, наоборот, лиричность звучания аварского языка, богатейшие внутренние звуковые перекличк и. Но тогда усилю лиризм, хотя лиризм у Адалло внутренний, он внешне скуп, это стиль мужчины со своим ярчайшим кавказским архетипом, и тут все время балансируешь между стремлением сохранить автора и врывающейся своей стилистикой. Тогда надо честно писать, что это стихотворение по мотивам Адалло. Правильнее будет указывать авторизованный перевод. Это хорошая формулировка, спасающая репутацию самого критика и оставляющая пространство свободы автору. Но меня утешает в сомнениях то, что Адалло при жизни слышал, видел эти переводы, принимал их и даже просил переводить еще, будучи принципиальным противником переводов. Особенно тех, что позволяют представить автора лучше, чем он звучит в подлиннике. Он был очень честен перед словом, перед родным языком и читателями. Адалло считал, что лучше читать подстрочники, не искажая смысла. Именно поэтому была издана книга подстрочников, подготовленная в ДНЦ РАН Зулейхой Гаджиевой. Адалло – человек глубокий, он гуманист, его поэзия уникальна. Все ярлыки, с которыми связывали имя поэта, отлетают, когда читаешь его стихи.

– К вашим произведениям написал музыку Ширвани Чалаев. Что это за произведения?

– По книге о Беслане «Ангелы во крови» композитор создал «Реквием по убиенным детям», произведение для хора и камерного оркестра. Премьера состоялась в Москве на XXIII конкурсе композиторов «Московская осень».

По циклу о Пиросмани он создал объемное симфоническое произведение о трагической судьбе творца. Премьера блистательно прошла в Кисловодске, в Ессентуках два года назад. В соавторстве с поэтессой, бардом Ольгой Никитиной мы выпустили книгу «За словом, за дыханьем, за любовью», она также записала диск песен на мои стихи. Прекрасно, когда стихи обретают жизнь в музыке.

– Вы вели телепередачу «Литературный ковчег», открывали новые имена художников слова. Проект приостановлен?

– Я благодарю ГТРК «Дагестан» в лице Луизы Алихановой за возможность рассказать о достойных, но малоизвестных поэтах и писателях республики. Но я привлекала и широко известных авторов, чтобы показать их глубокий и интересный духовный мир через прямой диалог, почти личный контакт, чтобы вызвать интерес к нашей литературе. Настоящие поэты – скромные люди. Моя задача – публично сказать им слова благодарности от общества, дать им понять, что они нужны нам. В 27 передачах «Литературного ковчега» я старалась раскрыть перед читателями современных поэтов, о которых они мало знали, которых никогда не видели.

В республике Миясат Шурпаеву знали как публициста, но о том, что она блестящий поэт, знали немногие. А про Абдуллу Сулейманова я случайно узнала от Светланы Василенко в Москве. Как оказалось, он первым вступил в Союз российских писателей. Я стала его искать, нашла. Через него вышла на Магомеда Насрулаева, Майсарат Магомедову и других авторов. Когда мы вели литературную телепередачу, то на улицах проводили опросы. В одном из них мы спрашивали жителей республики о том, каких дагестанских авторов они знают. Опрашиваемые называют только имена Расула Гамзатова и Фазу Алиевой. Но из их произведений дети и взрослые чаще всего называют отдельные строки, которые на слуху, они практически не читают даже известных авторов. Дагестанская литература многообразна, богата, уникальна. Казалось бы, много известных имен, но новое поколение читателей с ними незнакомо.

– Миясат Шейховна, над какой книгой вы сейчас работаете?

– Я не думаю над тем, что сейчас напишу книгу, нет цели издавать. Меня давно тянет к суровой прозе, которую, как мне кажется, писать сложнее. Пишу прозу, стихи, а во что выльется, надо ли издавать – время покажет. Пишу литературно-критические статьи, но больше об авторах общероссийских, не дагестанских. Последняя статья вышла в прошлом месяце в литературном журнале «День и ночь», она посвящена творчеству известного поэта В. Хатеновского. Кстати, он же и известный актер. Чтобы все время издавать книги, надо заниматься только творчеством. А я по натуре человек общественный, мне нравится окружающая жизнь и работа с людьми. Мне нравится преподавать, работать с учителями, и я не хочу полностью уходить в литературу– слишком интересна сама жизнь.

Хасайбат МЕДЖИДОВА

Махачкала монументальная

Махачкала – столица солнечного Дагестана, отсчитывающая свою историю с 1857 года. Современная Махачкала – один из крупнейших культурных, научных и торговых центров Северного Кавказа, знакомство с историей которого лучше всего начинать с достопримечательностей и исторических памятников, ведь именно монументальные сооружения призваны увековечить память о великих земляках или событиях. Даже простое их перечисление займет немало времени: на гостеприимной дагестанской земле рождались великие люди, происходили события исторического масштаба.

Визитной карточкой города считается памятник видному революционеру Махачу Дахадаеву, от имени которого образовано нынешнее название дагестанской столицы, именовавшейся до 1921 г. Порт-Петровском. Это первый памятник, который видят гости, приезжающие сюда на поезде. Конная бронзовая скульптура пламенного борца за советскую власть, помещенная на постамент, сложенный из каменных блоков, появилась перед зданием железнодорожного вокзала в 1971 г. На плечи Махача, восседающего в седле, накинута бурка. Его взгляд тверд и наполнен уверенностью в светлом будущем Дагестана. Автор: Х. Н. Аскар-Сарыджа.

***

Мемориальный комплекс, посвященный представителям русской интеллигенции и рабочего класса в Дагестане, воздвигнут 26 августа 2006 года. Находится на берегу озера Ак-Гель. Он представляет собой 10-метровую бронзовую скульптуру девушки с раскрытой книгой, опирающуюся на глобус, размещен под купольной конструкцией пирамидальной формы. Постаментом для статуи служит кровля здания, в стенах которого работает Музей истории города Махачкалы. Авторы: О. Омаров, Т. Капутина, А. Алимова.

***

Памятник Петру I открыт 7 марта 2006 года на пересечении проспекта Р. Гамзатова и ул. Шевченко. Известно, что Петр I основал две столицы: на севере – Санкт-Петербург, а вторую – на юге, назвав ее Порт-Петровском. В отличие от большинства памятников, посвященных реформатору, где он смотрит на запад, на монументе, воздвигнутом в Махачкале, лик императора обращен на юг. Скульптор: В. Абдуллина.

***

На территории Русского драматического театра имени М. Горького 8 сентября 2010 года был установлен памятник в честь народного поэта Расула Гамзатова. Бронзовая скульптура установлена на постамент, облицованный красным гранитом. Поэт изображен сидящим с книгой в руке. На его плечи накинута бурка, а взгляд наполнен вдохновением. Памятник, расположенный в центре города, исполнен в стиле советской эпохи. Автор: М-А. Алиев.

***

На пересечении улиц Гамидова (Кирова) – имама Шамиля (Калинина) установлен памятник пламенному большевику и одному из организаторов советской власти на Кавказе С.М.Кирову, открытый в 1975 году. Сооружение представляет собой статую Кирова во весь рост с поднятой правой рукой.

Авторы: Б.А. Танаев, Б.П. Тотиев, Д.А. Цораев, Ф.Э. Махмудов.

***

27 декабря 2005 года на улице М. Гаджиева у входа в парк им. Ленинского комсомола состоялось торжественное открытие памятника Магомеду Гаджиеву, одному из легендарных героев-подводников времен Великой Отечественной войны, капитану 2-го ранга, командиру дивизиона подводных лодок бригады Северного флота, первому дагестанцу, удостоенному звания Героя Советского Союза. Монумент представляет собой бюст героя-подводника в военной форме и фуражке. Авторы: скульптор А.-Г. Сайгидов, архитектор З. Муртаев.

***

Памятник дважды Герою Советского Союза, летчику Амет-Хану Султану установлен 11 июля 2001 года и расположен он на пересечении улиц А. Султана и Г. Гамидова. Памятник представляет собой бюст легендарного советского аса на высоком постаменте над насыпным холмом со ступенями и низким бордюром вокруг. Автор: Г. Гейбатов. «Королю воздушного тарана» посвящена работа другого скульптора – Магомед-Али Алиева. Бюст Амет-Хана Султана был установлен в 2007 году в международном аэропорту г. Махачкалы, носящем его имя.

***

Еще одна работа скульптора Г. Гейбатова – памятник дагестанским борцам за советскую власть – установлен в сквере им. Борцов революции, с левой стороны от здания администрации Махачкалы, возле площади Ленина в 1980 году. Памятник представляет собой шесть фигур дагестанских большевиков – руководителей революционного подполья, расстрелянных врагами советской власти в 1919 году: О. Лещинского, У. Буйнакского, А.-В. Гаджимагомедова, А. Исмаилова, С. Абдулгамидова, А. Алиева. Руки и босые ноги революционеров скованы цепями. А скругленный постамент, расположенный у подножия памятника, повторяет окружность каменного венка.

***

Земля Дагестана дала немало бесстрашных героев, покрывших себя славой в различных войнах. В память о них у въезда в город с южной стороны (Степной поселок) 13 декабря 2006 года был установлен памятник Защитнику Отечества. Величественный монумент представляет образ героя лезгинского народного эпоса «Шарвили» в доспехах. Могучий воин с мечом в руке оседлал вздыбленного коня, растаптывающего копытами поверженное чудовище. Четырехметровая композиция из бронзы водружена на каменный постамент высотой 7 м. Автор: Ш. Шахмарданов.

***

В 1983 году Ассамблеей Международного совета по вопросам охраны памятников и достопримечательных мест, созданной при ЮНЕСКО, 18 апреля был установлен Международным днем памятников и исторических мест. Есть люди, которые задаются вопросом: а нужны ли вообще эти памятники? Нужны. Ведь памятники – это наша история, возможность заглянуть в прошлое сквозь века. Кроме того, при виде того или иного монумента мы задумываемся не только о значении отдельно взятой личности или событий, которым они были посвящены, но и о своем настоящем и будущем.

Саид СУЛЕЙМАНОВ



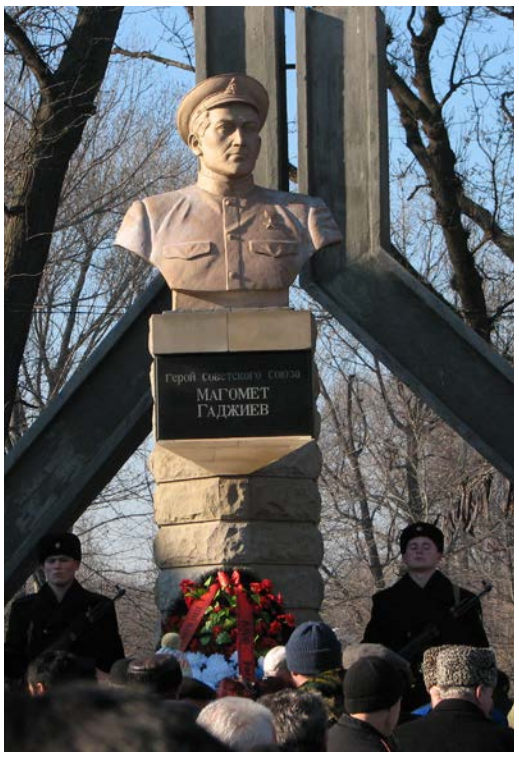





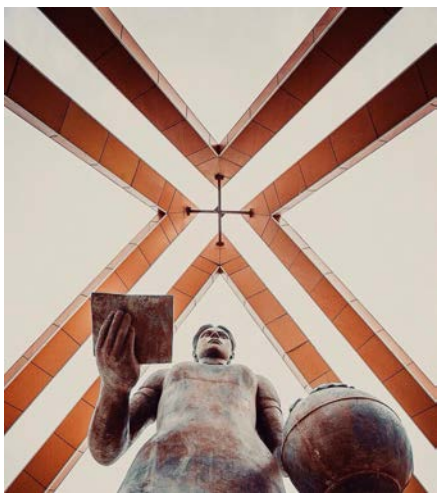





Фото Юрия ИВАНОВА

Праздник очищения



Фото автора

Песах – самый древний из иудейских праздников, связанный с одним из важнейших событий, которое считается началом истории еврейского народа – Исходом из Египта и освобождением от рабства. В канун Песаха корреспондент «ДП» навестила иудейскую семью и узнала, как она готовится к празднику.

Мы находимся в селении Нюгди Дербентского района, где проживали горские таты. Почему – «проживали»? Потому что в начале 90-х годов прошлого века многие уехали из республики. Сегодня здесь осталось всего семь семей, проповедующих иудаизм. Одна из них – Ильясафовы.

Елто Ильясафова отвлекается от домашних дел, предлагает присесть и сразу предупреждает, что времени на разговоры у нее не много – она готовится к Песаху.

– Неважно, кто какой национальности, – говорит бабушка Елто, – все нюгдинцы живут одной большой семьей. Поверьте, я-то знаю, что говорю, жизнь повидала.

Нюгди – ее родовое село. До войны родители переехали в Дербент, а когда началась Великая Отечественная, отец ушел на фронт. На тот момент ей исполнилось 40 дней. Отец так и не вернулся. Во время войны умерла и мать. Девочку воспитывали бабушка и дедушка. Работала в совхозах, колхозах, на консервном заводе. Вышла замуж. В 1980-х годах вместе с мужем Садиё переехали обратно в Нюгди. Многие сельчане уехали, а они остались.

– Тут наш дом, это наше село, наша республика, мы здесь выросли, с Садиё семью создали. Шесть лет как его нет, а тяжело, будто вчера. 51 год вместе прожили, через все трудности прошли, – вспоминает она, размешивая известь для побелки двора. – Иногда я в Израиль тоже езжу - дочерей навестить, они приезжают к нам. И все время в огороде провожу. Иначе не прокормиться – пенсия всего семь тысяч рублей, хотя и стаж был у меня, – говорит она, закатывая рукава повыше. Сейчас Елто разогнет спину и возьмется переставлять вещи с места на место.

По религиозным канонам необязательно устраивать генеральную уборку перед праздником, но Елто не унимается: весь двор перевернула, все из дому вынесла, везде наводит порядок и чистоту. Ничего удивительного – так в канун праздников поступает каждая хозяйка.

В Песах нельзя иметь в доме ничего квасного (квасное – это весь хлеб и любые мучные изделия), так как за время замешивания теста оно могло забродить. Туда же – мука и все крупы: их - уже по традиции, так как в средние века крупы хранились вместе с мукой и перемешивались с ней. Пиво, водка, виски, дрожжи, подсолнечное и кунжутное масло… Легче перечислить, что в Песах можно, чем наоборот. Ни внутри дома, ни во дворе ни в коем случае не должно остаться даже хлебной крошки размером больше оливки. Поэтому хозяйка маниакально выметет всё.

Интересуюсь у бабушки Елто, почему же под запретом оказалось квасное?

– Многие годы евреи были в рабстве, потом пришел Моисей, пытался договориться с фараоном о свободе для своего народа, далее следует десять казней египетских. После смерти первенца фараона евреев отпустили – и тут же пустились за ними в погоню. Море расступилось, евреи смогли оторваться от погони. Затем сорок лет скитались по пустыне, пока не оказались в Израиле. Уходить из Египта собирались быстро, времени на долгую подготовку не было, брали только то, что могли унести или увезти с собой. Взяли животных, взяли овощи. Времени печь хлеб не осталось, быстро перемешали муку с водой и испекли плоские лепешки – мацу. Приготовили за восемнадцать минут. Поэтому сегодня мацу надо готовить именно за это время, – рассказывает она. Маца – напоминание о том, что евреи, получив разрешение фараона уйти из страны, в такой спешке покидали Египет, что пришлось испечь хлеб из еще не успевшего подойти теста. А на праздничном столе обязательно будет тарелка с соленой водой – это символ слез древнееврейских женщин, у которых по приказу фараона отнимали первенцев: согласно предсказанию, в одной из еврейских семей должен был родиться человек, который освободит людей от рабства.

В приготовлениях к празднику хозяйке дома помогает сын Ханико. Сейчас он пойдет собирать редиску.

– У нас сад на 15 сотках земли. Выращиваем фрукты и овощи, – делится он. –Раньше я работал трактористом в лесхозе, сейчас занимаюсь садоводством. Начался сезон редиски, потом огурцы пойдут. Сельская жизнь интересная, но трудная. Но дело даже не в том, что она трудная, а жаль, что труд наш не оправдывается. С декабря по апрель, спины не разгибая, проводишь дни в теплицах, выращиваешь, а продаешь за сущие копейки, иначе сгниет.

Вспоминает, как они детьми ждали родителей с работы. Мама всегда приходила с гостинцами, а папа – измазанный краской или известкой. Он был рабочим. И всегда в их доме праздновали Песах – исход из Египта и освобождение от рабства.

Я желаю им счастливого праздника, добра и мира и покидаю этот гостеприимный дом.

Лика БАНОВА



Нить времен: прошлое и настоящее





vk.com/muzeyderbent

Вам неинтересно в музеях? Считаете, что они живут скучной жизнью, работники доживают в них свой век, а экспонаты пылятся за стеклянной витриной? Значит, вы ничего не знаете о музеях.

Итак, добро пожаловать в Музей истории мировых культур и религий. В России только два музея, рассказывающих о религиозных представлениях человечества со времени их возникновения в глубокой древности до наших дней. Первый Музей истории мировых культур и религий находится в Санкт-Петербурге, второй – в Дербенте.

Утро выходного дня, а у входа в музей уже выстроилась очередь. Это мамы и папы привели своих детей на мастер-класс. Сегодня их дети будут лепить и рисовать, им расскажут о национальных ремеслах и религиях Дагестана. Этажом выше экскурсовод рассказывает туристам, как появился музей в Дербенте, как пополняется коллекция. Пока гости разглядывают артефакты, я беседую с директором Дианой Гасановой *(на снимке)*.

Редкие экспонаты стали еще доступнее с открытием виртуального представительства петербургского Музея истории религий в Дербенте. В виртуальных представительствах размещены информационные ресурсы Музея истории религии. Здесь можно пройти курсы «Основы религиозной культуры и светской этики», «Ислам на берегах Невы», «Буддизм на берегах Невы» и «Христианство». Можно устроить виртуальный тур по культовым сооружениям Северной столицы, посетить мечеть, дацан, католические и православные храмы, одним из первых увидеть новые выставки. И это лишь часть возможностей. Идей у Дианы Гасановой больше, чем времени в сутках. Вот, казалось бы, только запустили очередной проект, а коллектив уже разрабатывает новый. Пока о нем молчат, но обещают: «Ждать осталось недолго». Непременно будет что-то особенное.





Один из наиболее значимых проектов – «Нить времен» – был реализован на средства гранта Главы Республики Дагестан. Посвящен он традиционным этническим костюмам Южного Дагестана. Первым делом команда выехала в районы. Собирали материал о национальных костюмах, его элементах у старожилов сел и историков. Над их созданием работали модельер Вера Агошкина и ее студентки. Сегодня эти один мужской и шесть женских костюмов со всеми аксессуарами «выехали на гастроли». Проект выставлен в Крыму, а до этого побывал в Чечне и Астрахани. «Нить времен» – участник премии «Хрустальный компас» и нуждается в нашей поддержке. Проголосовать можно на сайте: www.rus-compass.ru.

– Любой проект должен жить несколько лет. О нем надо говорить, надо приобщать к нему не только молодежь, но и взрослых. Поэтому мы постоянно проводим лекции, конференции, мастер-классы. После того как костюмы были сшиты, мы решили сделать фотопроект и снять документально-художественный фильм. Над ним работал наш фотограф Андроник Мурадов. Кстати, его работы признаны лучшими на международной выставке «Всемирная Арт-География» в Москве, – рассказывает Диана Гасанова. – Фотосъемки проходили в тех районах, к которым относится определенный костюм. Затем выпустили брошюру с иллюстрациями и информацией о нарядах коренных народов Южного Дагестана, каждое описание сопровождается стихотворениями Карины Мосесовой.

Еще один проект, реализованный музеем, – «Открытые храмы. Дом Бога. Места силы».

– Мы показали историю святых храмов, многие из которых возникли еще до основания города. Большинство этих культовых сооружений не только прекрасно сохранились, но и продолжают функционировать: Джума-мечеть (VIII век), Бала-мечеть (XI век), Кирхляр-мечеть (1748 г.), Килися-мечеть (XIX век), христианские храмы – Часовня святого Григориса в селе Нюгди (337 г.), армянская церковь во имя Святого Всеспасителя (Сурб Аменапркич, 1872 г.), церковь Покрова Пресвятой Богородицы (1900 г.), синагога «Келе-Нумаз» (XIX в.), – рассказывает директор. – Это первый опыт историко-художественного осмысления храмовой традиции разных исповеданий древнего Дербента. В одном проекте мы объединили дербентские храмы. Многие считают, что они закрыты для посещения, мы же доказали обратное. Все желающие вне зависимости от религиозной принадлежности имеют возможность ознакомиться с архитектурой, историей и ритуалами десяти конфессиональных учреждений древнего Дербента, пообщаться с их служителями и прихожанами. Сотрудники музея и специально обученные волонтёры организовывали экскурсии для посетителей.

В настоящее время в музее представлена выставка «Рутул. Сад камней». Это фотографии наскальных рисунков, фрагментов архитектурного декора, резных строительных камней и подлинных резных камней, изображения на которых датируются X-XVIII веками.

Малика КУРБАНОВА

… И движок на водороде

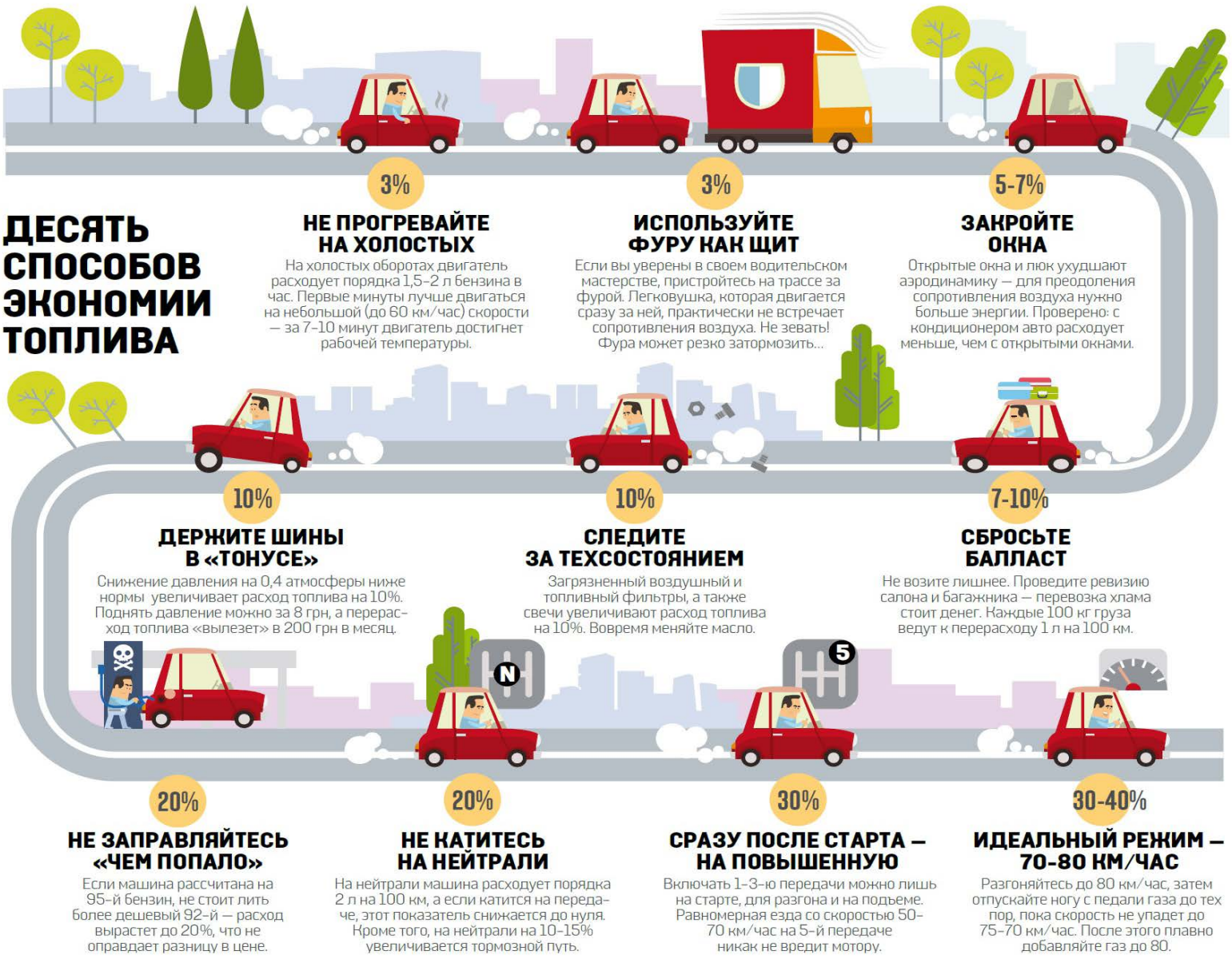

Фото пресс-службы Главы и Правительства РД

Хорошая новость для автовладельцев: в месяц Рамадан одна из АЗС республики намерена снизить цены на топливо на два рубля. Не спешите сильно радоваться – речь идет только о бензине марок АИ-92 и АИ-95. Многие же из нас заправляют своего четырехколесного друга газом.

В прошлом «Колесе» мы попытались опровергнуть доводы противников оснащения авто газобаллонной системой, делая основной акцент на очевидной экономии денег, а также развеять мифы о том, что газ якобы «убивает» двигатель и снижает тем самым мощность, в связи с его установкой возникает необходимость переоборудования транспортного средства, велика вероятность пожара и пр. Ничего подобного. Да, и при этом, как обладатели не самых габаритных машин, мы согласились с тем, что газовый баллон отнимает полезное пространство в багажном отсеке. Тут уж не поспоришь. Как и с тем, что положительные моменты при езде на газе все-таки превалируют.

Особо деятельные товарищи пошли еще дальше: они устанавливают оборудование на метане. Так что не только автобусы работают сегодня на экологически чистом топливе. В то же время удовольствие, конечно, недешевое (цена установки ГБО на метане начинается от 44 тыс. руб.), но… По сравнению с пропан-бутаном (от 15 тыс. рублей) экономия – более чем в два раза, по сравнению с бензином – и вовсе в три с половиной! Минусы, помимо высокой стоимости ГБО: метановых заправок в нашем городе мало, раз-два – и обчелся; съедает пространство в багажнике – метановые баллоны выпускаются только цилиндрической формы и имеют большие габариты по сравнению с пропановыми, нет возможности установить баллон вместо запасного колеса. Так или иначе и в случае с метаном плюсы перевешивают, к тому же окупается такое оборудование быстрее.

Однако и это, если верить председателю ДРОО Всероссийского общества изобретателей и рационализаторов Нусрету Саркарову, далеко не предел, вполне возможно, в недалеком будущем появится новый способ сократить водительские расходы, – на подходе альтернативное топливо. Братья Аджахмед и Эмираслан Саидовы разработали реактор-генератор, вырабатывающий водород. Его установка может частично заменить традиционные бензин, газ, солярку, и тогда обладатели железных коней могут передать большущий привет нефтяным магнатам! Человечество давно думает об альтернативе невосполнимым ресурсам земли, которые когда-нибудь закончатся. И вот появились первые предпосылки. Хотя нельзя не отметить и тот факт, что на просторах Интернета встретишь с десяток ссылок о новаторских идеях в этой области. Есть даже такое мнение, что заявления о подобных устройствах некорректны.

Новое, впрочем, всегда воспринимается непросто, а всякие разработки требуют длительного, кропотливого труда. Мы, разумеется, верим в изобретательский гений наших доморощенных Кулибиных, вместе с тем никак не покидает мысль: неужели подобное возможно? Ну а с другой стороны, почему нет? Благо, наш человек горазд на разного рода выдумки. Помните, чем прославился бывший следователь прокуратуры Гаджикадир Ибадуллаев? Выйдя на пенсию по выслуге лет, он изобрел в домашних условиях бензиновый двигатель внутреннего сгорания со сверхвысокой степенью сжатия. С виду стандартный 8-клапанный движок ВАЗа, никаких расточенных цилиндров, турбин, компрессоров, дросселей и прочих премудростей… Но мощность, мощность… 180 лошадиных сил (!) и расход при 100 км/ч всего три-четыре литра. Далеко не каждый зарубежный силовой агрегат обладает столь впечатляющими параметрами. Расходными характеристиками уж точно.

P.S. Идеи и разработки талантливых ученых поражают воображение, но пока нельзя говорить об их широком практическом применении. А посему, уважаемые автолюбители, берем себе на заметку десять способов экономии топлива.

СОВЕТЫ МАСТЕРА

Сам диагност, сам ходовик

Говорят, чем старше автомобиль, тем дороже его содержать. Мнение, надо сказать, небесспорное, как ни крути, а многое в этом деле зависит от езды. Тем не менее периодически с машиной что-то случается. Заезжать всякий раз на станцию техобслуживания – так никаких денег не напасешься. Наша новая рубрика «Советы мастера» для тех, кто любит копаться в «потрохах» своей «ласточки» и заодно желает сэкономить.

Двигатель греется

Вопрос: *Добрый день! Запускаю двигатель, чтобы прогрелся. Поначалу всё нормально, но если так оставить на некоторое время (минут 15 и больше), то начинает подниматься температура выше 90 градусов, и так до красной отметки поднимается. Когда в пробке стою долго, та же ситуация. Что может быть не так? Подскажите, пожалуйста. Заранее спасибо.*

Отвечает мастер по диагностике Рустам: Здравствуйте! В первую очередь проверьте, включается ли вентилятор при высокой температуре. Если включается, то проблема в термостате (недооткрытие). Высокая рабочая температура двигателя может свидетельствовать и о серьезных неисправностях, однако в большинстве случаев греется он по незначительным причинам, среди которых неисправность термостата, неисправность датчика температуры охлаждающей жидкости (ДТОЖ), неисправность клапана высокого давления в крышке бачка охлаждающей жидкости, забитый радиатор. Другие причины перегрева: неисправность помпы, негерметичность прокладки головки блока цилиндров (ГБЦ).

Тряска и биение руля

Вопрос: *Салам алейкум! Ехал по трассе в сырую погоду и, завернув в город, заметил, что руль в зависимости от скорости дергается влево. С увеличением скорости частота таких рывков увеличивается, также при этих рывках слышен то ли стук, то ли скрежет. Проехал пару километров, и все пропало. В чем проблема? Шрус может так «закусывать»?*

Отвечает мастер по ходовой части Мурад: Ваалейкум салам! Причин такого поведения авто может быть с десяток. Проверьте затяжку колёс, а если всё нормально, то съездите в сервис на диагностику передней подвески. Может, это связано со шрусом (характер вибраций скорее всего будет зависеть от газа/торможения двигателем) или не связано (к примеру, кривые подшипники, ступица, тормозной диск). Можно еще попробовать вывесить колесо на домкрате, включить первую либо вторую передачу и посмотреть, что будет.

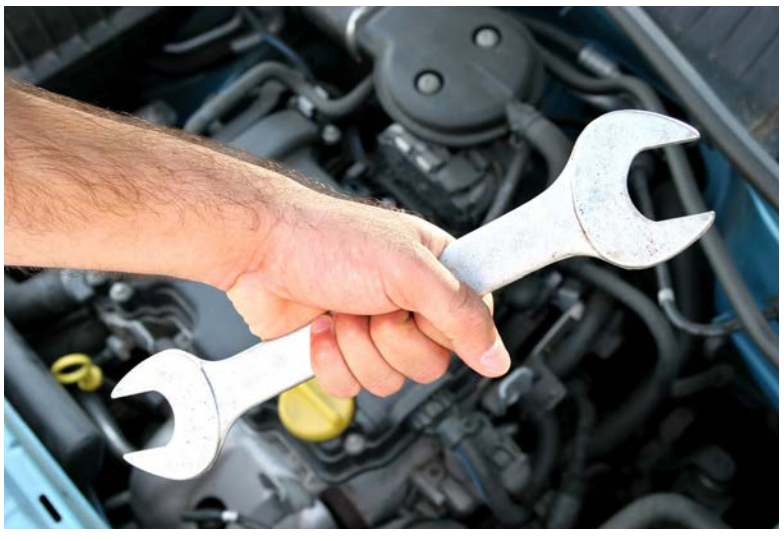

ramauto.com.ua

Страницу подготовил Ширвани АЙГУНОВ

Организатор торгов - конкурсный управляющий ООО «НПЦ Технология» (ИНН 0544004402, ОГРН 1090544000360, РД, Хасавюрт, ул. 40 лет Октября, 1) Костюнин А.В. (ИНН 771300401217, СНИЛС 026-947-33-680), член Ассоциации СРО «МЦПУ» (ОГРН 1027743016652, ИНН 7743069037, Москва, Б.Тишинский пер., 38, II, 35), действующий на основании Решения АС РД от 14.10.15 дело №А15-1134/15, сообщает о проведении открытых торгов по продаже имущества должника, находящегося в залоге Банк ГПБ (АО) путем публичного предложения на электронной площадке АО «Российский аукционный дом» http://lot-online.ru (далее - ЭП):

Лот №1: Земельный участок, назначение объекта: земли промышл., энергетик., трансп., связи, радиовещ., телевид., информат., земли для обеспеч. косм. деятельности – для строительства АЗС, торговой точки, кафе, S -1496 кв.м , кадастровый (или условный) номер: 05:05:000147:472, номер гос. регистрации 05-05-24/009/2011-914 от 07.12.2011; АЗС «Терек 1», назначение объекта: нежилое, площадь 16,9 кв.м, кадастровый (или условный) номер: 05:05:000147:476, номер гос. регистрации 05-05-24/009/2011-915 от 07.12.2011. Имущество расположено по адресу: Республика Дагестан, Хасавюртовский район, вдоль автодороги Хасавюрт-Гребенской мост.

Начальная цена лота - 1 089 421,49 руб. (без НДС). Задаток - 10% от нач. цены лота, установленной для соответствующего этапа.

Срок, по истечении которого последовательно снижается ценовое предложение, составляет 7 календарных дней. Величина снижения ценового предложения лота составляет – 6,213% от начальной цены продажи лота посредством публичного предложения.

На указанных условиях торги начинаются с 22.04.2019 и осуществляются до достижения минимальной цены предложения (цены отсечения) в размере – 480 249,73 руб. (без НДС).

Прием заявок на участие в торгах - на сайте ЭП с 11:00 даты начала соответствующего периода проведения торгов до 11:00 даты окончания периода. Время московское.

Для участия в торгах необходимо внести задаток по реквизитам: р/с 40702810404540000549, к/с 30101810000000000793, в АО «Россельхозбанк» Дагестанский РФ в г.Махачкала, БИК 048209793, получатель ООО «НПЦ Технология», задаток должен поступить не позднее даты окончания соответствующего этапа.

Представление заявок, оформление участия в торгах, порядок проведения открытых торгов осуществляются в соответствии с регламентом работы ЭП, Приказом Минэкономразвития № 495 от 23.07.2015. Заявка на участие в торгах направляется оператору ЭП, оформляется в форме электронного документа, содержащая сведения и прилагаемые копии документов, предусмотренные пунктом 11 статьи 110 ФЗ «О несостоятельности (банкротстве)» №127-ФЗ, а также должна содержать дополнительное указание на предлагаемую претендентом цену, по которой он готов приобрести Имущество.

Ознакомиться с характеристиками и документацией на реализуемое имущество, проектом договора купли-продажи, договора о задатке можно у ОТ по телефону: +7(499)977-95-05, e-mail: alvakost@mail.ru по рабочим дням с 11:00 до 15:00 по адресу: 127434, г. Москва, а/я 36 и на сайте ЭП.

Победитель торгов по продаже имущества Должника посредством публичного предложения определяется в соответствии с п. 4 ст. 139 ЗОБ. С даты определения победителя торгов по продаже имущества должника посредством публичного предложения прием заявок прекращается.

В течение 5 дней с даты получения протокола о результатах торгов конкурсный управляющий направляет победителю торгов предложение заключить договор купли-продажи (далее - ДКП) имущества с приложением проекта данного ДКП. ДКП между конкурсным управляющим и победителем торгов должен быть заключен в течение 5 дней с даты получения предложения о его заключении. Оплата по ДКП осуществляется в течение 30 дней с момента подписания ДКП по реквизитам: р/с 40702810804540000547, к/с 30101810000000000793, в АО «Россельхозбанк» Дагестанский РФ в г.Махачкала, БИК 048209793, получатель ООО «НПЦ Технология». В случае не поступления денежных средств в установленный срок ДКП считается не заключенным. Сумма внесенного победителем торгов задатка засчитывается в счет стоимости приобретенного имущества. Передача Имущества от КУ и принятие его покупателем - по передаточному акту после полной оплаты.

Организатор торгов – конкурсный управляющий ЗАО «ХКЗ» (РД, Хасавюрт, ул. Тотурбиева, д. 66, ИНН 0544000020, ОГРН 1060544007028) Костюнин А.В. (ИНН 771300401217, СНИЛС 026-947-336 80), член Ассоциации СРО «МЦПУ» (ОГРН 1027743016652, ИНН 7743069037, Москва, Б.Тишинский пер., д. 38), действующий на основании Решения АС РД от 19.11.2015 дело №А15-4904/14, извещает о результатах повторных электронных торгов, проведенных 28.03.2019 г. в 14:00 в форме аукциона, с открытой формой подачи предложений о цене имущества должника, предоставленного в залог АО «Россельхозбанк» на электронной площадке АО «ЦЕНТР ДИСТАНЦИОННЫХ ТОРГОВ» по адресу - https://cdtrf.ru, сообщение опубликовано в газете «Коммерсантъ» № 77032832411, Газете «Дагестанская правда», ЕФРСБ № 3264913.

Торги по лотам:

- №1-6; 11; 17-23 не состоялись в связи с отсутствием заявок на участие в торгах;
- №7-9; 12-15; 24 признаны не состоявшимися. Предложено заключить договор купли-продажи единственному участнику, заявки которого содержат предложения о цене имущества не ниже установленной начальной цены продажи этого имущества – Зубаиров Аликади Абидулаевич (Российская Федерация, Республика Дагестан, Махачкала, Нурадилова, 45, 367000) (ИНН: 050300000606);
- №16 признаны не состоявшимися. Предложено заключить договор купли-продажи единственному участнику, заявка которого содержит предложение о цене имущества не ниже установленной начальной цены продажи этого имущества – Алимагомедов Насретдин Гаджитагирович (от имени участника в торгах принимал участие Гусев Сергей Николаевич (ИНН: 732729541232);
- №10 признаны состоявшимися. Победителем признан Зубаиров Аликади Абидулаевич (Российская Федерация, Республика Дагестан, Махачкала, Нурадилова, 45, 367000) (ИНН: 050300000606).

Заинтересованность покупателей по отношению к должнику, кредиторам, конкурсному управляющему, организатору торгов отсутствует. Конкурсный управляющий и СРО, в котором состоит, в капитале победителя не участвует.

Организатор торгов – конкурсный управляющий ООО «РегионТорг» (ИНН 0544018772, ОГРН 1020502108076, РД, Хасавюрт, ул. Московская, д. 29) – Костюнин А.В. (ИНН 771300401217, СНИЛС 026-947-33-680), член Ассоциации СРО «МЦПУ» (ОГРН 1027743016652, ИНН 7743069037, Москва, Б.Тишинский пер., 38/II/35), действующий на основании Решения АС РД от 14.10.15 дело №А15-4905/14, извещает о результатах торгов по продаже имущества ООО «РегионТорг», предоставленного в залог «ГПБ» АО, путем публичного предложения на электронной площадке АО «Российский аукционный дом» http://lot-online.ru.

Торги РАД-160913: по лоту №2 победителем признан - Мороз Юрий Алексеевич (350061, г. Краснодар, ул.Трудовой славы 19/2, кв. 1) (ИНН – 235303469405). Победителем предложена цена 606 060,00 руб.

Торги РАД-160912: по лоту №1 победителем признан – Зубаиров Аликади Абидулаевич (ул. Нурадилова, 45, г. Махачкала, Республика Дагестан) (ИНН - 050300000606). Победителем предложена цена 360 000,00 руб.

Заинтересованность покупателей по отношению к должнику ООО «РегионТорг», кредиторам, конкурсному управляющему, организатору торгов отсутствует. Конкурсный управляющий, и СРО, в котором состоит арбитражный управляющий, в капитале покупателей не участвуют.

Информация о торгах опубликована в ЕФРСБ № 3533216, в газете «Коммерсантъ» № 77032923416, в газете «Дагестанская правда».

Организатор торгов – конкурсный управляющий ООО «НПЦ Технология» (ИНН 0544004402, ОГРН 1090544000360, РД, Хасавюрт, ул. 40 лет Октября, 1) Костюнин А.В. (ИНН 771300401217, СНИЛС 026-947-33-680), член Ассоциации СРО «МЦПУ» (ОГРН 1027743016652, ИНН 7743069037, Москва, Б.Тишинский пер., д. 38), действующий на основании Решения АС РД от 14.10.2015 дело №А15-1134/15, извещает о результатах электронных торгов по продаже имущества Должника, предоставленного в залог «Газпромбанк» АО, посредством публичного предложения на электронной площадке АО «Российский аукционный дом» http://lot-online.ru.

Торги РАД-160009: по лоту №1 не состоялись в связи с отсутствием заявок на участие в торгах.

Информация о торгах опубликована в ЕФРСБ № 3509734, в газете «Коммерсантъ» № 77032914384, в газете «Дагестанская правда».

Формирование культуры безопасности

Формирование культуры безопасности, профилактика травматизма и профессиональной заболеваемости являются стратегическими задачами сферы охраны труда. Именно с ними связано будущее охраны труда в России.

Тема формирования культуры безопасности станет генеральной темой Всероссийской недели охраны труда (ВНОТ), масштабная дискуссия будет приурочена к инициативе Международной организации труда «Будущее сферы труда». Ежегодно это мероприятие собирает более десяти тысяч участников. По их количеству и уровню обсуждаемых тем ВНОТ уже давно входит в топ самых важных и значимых форумов страны.

Для внедрения превентивного подхода в системе управления охраной труда на уровне Министерства труда и социальной защиты РФ в активной стадии идет разработка законопроекта, который направлен на повышение эффективности профилактики производственного травматизма и профессиональной заболеваемости, повышение уровня культуры безопасного труда. Также формируются экономические стимулы для работодателей к улучшению условий труда на рабочих местах и др. Но для формирования культуры безопасности мало задействовать работодателей, важно включить в этот процесс самого работника, мотивировать его не только морально, но и экономически к ценностям безопасного труда и жизни.

«Вопросам вовлеченности работников в решение вопросов охраны труда, применения инструментов выявления профессиональных рисков, формирования ценностей и поведенческих установок работников на безопасный труд посвящен отдельный тематический блок в рамках Всероссийской недели охраны труда», – сообщил заместитель министра труда и социальной защиты России Григорий Лекарев.

«Кроме того здесь будут обсуждаться лучшие корпоративные практики и стимулирование работников к ведению здорового образа жизни. Я напомню, что эта тема вошла в один из федеральных проектов национального проекта «Демография, – отметил замминистра. – **Об этом подробно будем говорить на Всероссийской неделе охраны труда, которая пройдет в Сочи с 22 по 26 апреля 2019 года на площадке Главного медиацентра».**

В 2018 году с принятием национального проекта «Демография», который сфокусирован на росте продолжительности здоровой жизни и увеличении числа ее приверженцев, тема мотивации к улучшению качества жизни и труда стала звучать в новых «оттенках». Нацпроект состоит из пяти федеральных проектов, один из которых должен сформировать систему мотивации граждан к здоровому образу жизни, а второй – к спорту, как к норме жизни. В результате реализации проекта ожидаемая продолжительность здоровой жизни россиян должна повыситься до 67 лет, а доля граждан, систематически занимающихся физической культурой и спортом, – до 55 процентов. Одну из ведущих ролей при реализации будут играть корпоративные программы на предприятиях, в рамках которых работодатели вместе с работниками могут реализовывать программы здорового образа жизни.

Нацпроект «Демография», рассчитанный на 2019-2024 годы, включает в себя пять федеральных проектов: «Финансовая поддержка семей при рождении детей», «Содействие занятости женщин – создание условий дошкольного образования для детей в возрасте до трех лет», «Старшее поколение», «Укрепление общественного здоровья», «Спорт – норма жизни». Общий бюджет на ближайшие шесть лет составит 3,1 трлн рублей. Куратором нацпроекта является вице-премьер РФ Татьяна Голикова, руководителем проекта – глава Минтруда России Максим Топилин.

Организационно-технические работы ВНОТ-2019 выполняет Межрегиональная ассоциация содействия обеспечению безопасных условий труда «Эталон». Оператор проводит постоянный мониторинг предложений по внесению в повестку дополнительных тем для обсуждения в ходе ВНОТ.

Организатор торгов – финансовый управляющий должника Гамидова И.М. (ИНН 054400208718, СНИЛС 071-021-48913, адрес: 368000, Республика Дагестан, г.Хасавюрт, ул.Тотурбиева, д. 39) Костюнин А.В. (ИНН 771300401217, СНИЛС 026-947-33-680), член Ассоциации СРО «МЦПУ» (ОГРН 1027743016652, ИНН 7743069037, 123557, Москва, Б. Тишинский пер., 38, 1/II/35), действующий на основании Решения Арбитражного суда Республики Дагестан от 20.03.17 по делу №А15-5759/2016, извещает о результатах электронных торгов по продаже имущества Должника, являющегося предметом залога Банка ГПБ (АО), посредством публичного предложения на электронной площадке АО «Российский аукционный дом» http://lot-online.ru.

Сообщение опубликовано в ЕФРСБ № 3429944 от 01.02.19, газете «Коммерсантъ» № 77230503267 от 02.02.19, газете «Дагестанская правда». Торги по лоту №1 не состоялись в связи с отсутствием заявок на участие в торгах.

Весенне-летний пожароопасный период

Каждый год, когда наступает весна, жители городов и районов вместе с семьями и друзьями выезжают на пикники. Вместе с тем, каждый выезд на природу не обходится без разведения костров.

Но многие из тех, кто разводят костры, не учитывают места их разведения, а также, уезжая домой после отдыха, оставляют их не затушенными.

С наступлением весны жители районов выходят на свои поля для проведения сельскохозяйственных посевных работ, при этом многие из них сжигают мусор вокруг огородов, прошлогоднюю траву и т.д. Кроме того, выводится скотина на пастбища после зимы, пастухи, когда пасут скотину в холодную погоду, также разводят костры, которые часто остаются без присмотра. В результате всех вышеуказанных действий происходят пожары, горят травяные луга, лесопосадки, кустарники и леса. Тем самым окружающей природной среде наносится огромный ущерб. Восстановление же зеленого фонда происходит крайне медленно.

Чтобы искоренить подобные факты, необходимо всем ответственней относиться к своим поступкам и действиям. Важно каждому ребенку дома и в школе объяснить, что в весеннее время при разведении костров на полях и в лесах необходимо соблюдать правила пожарной безопасности, чтобы не произошел пожар.

Также было бы разумно, когда закончится отопительный сезон, каждому домовладельцу еще раз посмотреть, как у него обстоят дела с прокладкой дымохода печи, есть ли противопожарная разделка трубы дымохода печи. Если нет, то необходимо за лето, до начала нового отопительного сезона, устранить все имеющиеся нарушения правил пожарной безопасности.

При пожаре звонить с мобильных телефонов по единому номеру: 101.

У. УМАРОВ, заместитель главного гос. инспектора по пожарному надзору

Администрация МО СП «село Цнал» Хивского района информирует о проведении конкурса (аукциона) по предоставлению земельного участка в аренду на 49 лет

№ п/п	Кадастровый номер	Категория земельного участка	Количество участков	Общая площадь (в кв. м.)	Начальная цена предмета торгов	Задаток 20% от кадастровой стоимости	Цель использования	Обременение участка	Шаг аукциона (% от первоначальной цены)
1	05:18:000064:414	сельхоз-назначение	1	1220001	15110 рублей	3022 рубля	сельхоз-назначение	нет	1

Конкурс (аукцион) является открытым по форме проведения. Заявки для участия в конкурсе принимаются комиссией по проведению конкурсов по адресу: с.Цнал, здание администрации МО СП «село Цнал» в рабочие дни с 9 до 12 часов до 23.05.2019 года. Конкурс (аукцион) состоится **24.05.2019 года** в 10 часов в здании администрации МО СП «село Цнал». По всем вопросам конкурса (аукциона) обращаться в администрацию МО СП «село Цнал» Хивского района.

Ректорат, профсоюзная организация и коллектив факультета дагестанской филологии ДГПУ выражают глубокие соболезнования доценту кафедры дагестанских языков Раисат Муртазалиевне Чапаевой в связи с кончиной

ОТЦА

и разделяют горечь невосполнимой утраты

Ответ не по существу



С начала 2019 г. в редакцию газеты «Дагестанская правда» поступило 121 письмо. Опубликовано на полосе «Обратная связь» 81, в том числе на сайте, 56 направлено в различные организации, ведомства

ВЫ НАМ ПИСАЛИ

Территориальный фонд обязательного медицинского страхования Республики Дагестан рассмотрел обращение ГБУ РД «Редакция республиканской газеты «Дагестанская правда» и сообщает следующее:

1. В соответствии с частью 6 статьи 36 Федерального закона от 29 ноября 2010 г. № 326-ФЗ «Об обязательном медицинском страховании в Российской Федерации» (далее – Федеральный закон № 326-ФЗ) территориальная программа обязательного медицинского страхования (далее – Территориальная программа) в рамках реализации базовой программы обязательного медицинского страхования определяет на территории субъекта Российской Федерации способы оплаты медицинской помощи, оказываемой застрахованным лицам по обязательному медицинскому страхованию, структуру тарифа на оплату медицинской помощи, содержит реестр медицинских организаций (далее – МО), участвующих в реализации Территориальной программы, определяет условия оказания медицинской помощи в них, нормативы объемов МП, нормативы финансового обеспечения Территориальной программы, а также целевые значения критериев доступности и качества медицинской помощи.

Согласно части 10 статьи 36 Федерального закона № 326-ФЗ объёмы предоставления МП, установленные Территориальной программой, распределяются решением комиссии по разработке территориальной программы обязательного медицинского страхования (далее – Комиссия) между страховыми медицинскими организациями (далее – СМО) и МО исходя из количества, пола и возраста застрахованных лиц, количества прикрепленных застрахованных лиц к МО, оказывающим амбулаторно-поликлиническую помощь, а также потребности застрахованных лиц в МП.

Пунктом 2 постановления Правительства РФ от 10.12.2018 г. № 1506 «О Программе государственных гарантий бесплатного оказания гражданам медицинской помощи на 2019 год и на плановый период 2020 и 2021 годов» Министерству здравоохранения Российской Федерации дано право давать разъяснения по вопросам формирования и экономического обоснования территориальных программ государственных гарантий бесплатного оказания гражданам медицинской помощи на 2019 год и на плановый период 2020 и 2021 годов, в том числе совместно с Федеральным фондом обязательного медицинского страхования – по вопросам формирования и экономического обоснования территориальных программ обязательного медицинского страхования.

Согласно пункту 5 раздела II письма Минздрава России от 21.12.2018 г. № 11-7/10/1-511 «О формировании и экономическом обосновании территориальной программы государственных гарантий бесплатного оказания гражданам медицинской помощи на 2019 год и на плановый период 2020 и 2021 годов» при распределении объемов медицинской помощи Комиссией учитывается в том числе система маршрутизации пациентов в субъекте Российской Федерации, формируемая в субъекте Российской Федерации с учетом этапов оказания медицинской помощи, уровня и структуры заболеваемости, особенностей половозрастного состава и плотности населения, транспортной доступности, климатических и географических особенностей региона, а также сроков ожидания оказания медицинской помощи.

Аналогичные положения содержатся в пункте 2 Методических указаний, изложенных в письме ФФОМС от 24.11.2015 г. № 7343/30-5/и, согласно которому Комиссия при распределении между МО МП руководствуется потребностью застрахованных лиц субъекта Российской Федерации в МП (по данным органа исполнительной власти субъекта Российской Федерации в сфере здравоохранения) с учетом установленных нормативов, а также особенностей территории (фактический уровень и структура заболеваемости, демографические показатели, доступность, в т.ч. транспортная, МО, сложившаяся структура и ресурсная база здравоохранения и т.д.).

Объёмы МП на 2019 г. рассчитаны в соответствии с нормативами объёмов МП на 1 застрахованное лицо, установленными Программой государственных гарантий бесплатного оказания гражданам МП на 2019 г. и на плановый период 2020 и 2021 гг., утвержденной постановлением Правительства РФ от 10.12.2018 г. № 1506, в том числе по профилям оказания МП, рекомендованными Министерством здравоохранения Российской Федерации (письмо Минздрава России от 21.12.2018 г. № 11-7/10/1-511), с учётом нормативов работы койки в году (письмо Минздрава России от 18.03.2014 г. № 16-0/10/2-1796), численности лиц, застрахованных по ОМС на 01.01.2018 г., и потребности населения Республики Дагестан в отдельных видах МП, в том числе высокотехнологичной МП.

Таким образом, Комиссией по разработке территориальной программы обязательного медицинского страхования Республики Дагестан объемы медицинской помощи в стационарных условиях распределены между медицинскими организациями с учетом гарантированных объемов медицинской помощи в стационарных условиях, установленных Территориальной программой ОМС Республики Дагестан, вышеуказанных показателей, а также на основании результатов контроля объемов, сроков, качества и условий предоставления медицинской помощи в медицинских организациях.

Распределение объемов амбулаторно-поликлинической медицинской помощи осуществлено на прикрепленное население с оплатой по подушевому нормативу финансирования на прикрепившихся лиц (исключая стоматологическую и акушерско-гинекологическую медицинскую помощь, услуги гемодиализа, неотложную медицинскую помощь).

2. В 2019 году объёмы предоставления МП, установленные Территориальной программой, распределены Комиссией между 148 МО Республики Дагестан, из которых 138 государственных бюджетных учреждений, 4 медицинские организации ведомственного подчинения, 6 МО частной формы собственности, из них – 3 МО, оказывающие специализированную высокотехнологичную медицинскую помощь, и 3 МО, оказывающие медицинскую помощь методом заместительной почечной терапии (гемодиализ).

МО частной формы собственности, оказывающие медицинскую помощь в амбулаторных условиях и включенные в реестр медицинских организаций, осуществляющих деятельность в сфере обязательного медицинского страхования на территории Республики Дагестан, и не имеющие прикрепленного населения, также участвуют в реализации Территориальной программы обязательного медицинского страхования Республики Дагестан.

Оплата амбулаторной медицинской помощи, оказанной медицинскими организациями, не имеющими прикрепившихся лиц, осуществляется на основании взаиморасчетов с медицинскими организациями, имеющими прикрепившихся лиц и направляющими пациентов для оказания медицинской помощи в указанные медицинские организации (Тарифное соглашение на оплату медицинской помощи по обязательному медицинскому страхованию на территории Республики Дагестан на 2019 г. от 25.12.2018 г.).

3. Согласно ч. 2 статьи 15 Федерального закона № 326-ФЗ и пункту 92 Правил обязательного медицинского страхования, утвержденных приказом Министерства здравоохранения и социального развития Российской Федерации от 28.02.2011 г. № 158н, медицинская организация, имеющая право на осуществление медицинской деятельности, для осуществления деятельности в сфере обязательного медицинского страхования субъекта Российской Федерации направляет уведомление о включении в реестр медицинских организаций, осуществляющих деятельность в сфере обязательного медицинского страхования, на бумажном носителе или в электронном виде до 1 сентября года, предшествующего году, в котором медицинская организация намерена осуществлять деятельность в сфере обязательного медицинского страхования.

Директор А. КАРПЕЕВ

ОТ РЕДАКЦИИ: Коллективные попытки уяснить суть и содержание этого ответа (особенно первой его части) успехом не увенчались. Видимо, изложенное в письме – не для средних умов. А ведь вопросы были заданы конкретные, адресные:

– Каковы правила и критерии отбора медицинских организаций, участвующих в реализации Территориальной программы госгарантий бесплатного оказания гражданам медицинской помощи?

– Для каких учреждений в текущем году установлены объемы финансирования в рамках реализации территориальной программы госгарантий бесплатного оказания гражданам республики медпомощи?

– По какому принципу формируется список учреждений, участвующих в реализации программы?

К сожалению, в своей работе мы нередко сталкиваемся с тем, что отдельные чиновники умело пользуются таким инструментом бюрократической машины, как отписка. Но… Тут ведь речь идет о жизни и здоровье наших сограждан. И при подготовке материала о ходе реализации территориальной программы государственных гарантий бесплатного оказания жителям республики медпомощи на 2019 год нас интересовали не общие положения, а то, как эти положения реализуются в масштабах конкретно нашей республики. И здесь мы ориентировались в первую очередь на запросы аудитории, наших постоянных читателей. Людям действительно интересно знать, как работает этот механизм сегодня при новом руководителе, особенно в свете того, что деятельность фонда в последние годы вызывала нарекания со стороны правоохранительных органов вплоть до возбуждения уголовного дела на бывшего директора данного ведомства.

Деятельность ТФОМС РД напрямую связана с огромным числом людей, живущих в Дагестане, и редакция, обозначив круг вопросов, ставила задачу донести до широкой аудитории достоверную информацию из первых уст. «Дагестанская правда» готова к сотрудничеству и приглашает руководителя фонда к живому разговору.

Кто позволил захватить пляж?

Руководство республики уделяет большое внимание вопросам строительства. Предполагается, что все незаконные постройки будут сноситься. В Дербенте этим вопросом уже занялись вплотную.

Один из важнейших для города вопросов – сохранение береговой полосы для отдыха горожан и туристов. Но на фоне наведения порядка то и дело активизируются отдельные граждане, желающие заполучить и без того скудные пляжные территории.

Прибрежная полоса старого и единственного в прошлом городского пляжа – популярное место купания в море. Сегодня на этой территории началось строительство непонятно чего, непонятно кем. Завозится грунт прямо под заборы домов №№ 23, 25 на улице Далгата (бывшая 2 Набережная), практически вплотную к кромке моря на песок. Рабочие на вопрос, что здесь будет построено и кем, не отвечают.

Уважаемая редакция «Дагестанской правды»! Просим вас помочь нам, жителям города Дербента, разобраться, что происходит на указанной территории? Есть ли у инициатора возведения непонятного объекта разрешение на строительство? А если есть, то кто и на каком основании позволил этому гражданину захватывать общественный пляж?

Гаджи МАГАРАМОВ, житель Дербента



Фото автора

UFC вновь в России



vk.com/id151341447

Уже завтра, 20 апреля, в Санкт-Петербурге состоится второй турнир UFC на территории России. В рамках бойцовского вечера UFC FightNight 149 пройдут 12 поединков, главным из которых станет бой двух ветеранов смешанных единоборств и представителей ТОП-10 тяжелого веса Алистара Оверима из Голландии и россиянина Алексея Олейника. Практически во всех матчах примут участие российские бойцы, в том числе и пятеро дагестанцев.

Второе по значимости событие турнира – бой с участием Ислама Махачева. Дагестанский легковес уже четыре года выступает в UFC, одержал в рамках этого американского промоушена 5 побед, уступив в одном поединке, но пока в рейтинге не поднялся даже в ТОП-15. Он бросал вызов шестому номеру легкого веса американцу Кевину Ли, и тот согласился драться. А до этого, как сообщал Хабиб Нурмагомедов, от схватки с Махачевым отказались четыре бойца из ТОП-15 дивизиона. Однако UFC не санкционировал поединок с Ли: в Санкт-Петербурге Ислам будет драться с новичком организации российским бойцом Арманом Царукяном.

Арману всего 22 года, он успел провести 14 профессиональных боев, одержав 13 побед, является чемпионом какого-то локального дальневосточного промоушена. В последнем своем поединке Арман победил бразильца Фелипе Оливейру филигранным ударом ноги в голову.

«Моя мотивация – это мои тренировки, – заявил Царукян. – Тяжелые тренировки. У тяжелой тренировки должен быть результат. Вот я и пришел за результатом. Я готов к бою, готовился месяц. Для меня большая честь драться с Исламом, тем более в России. Готов показать характер, чего я стою – это для меня ключевые моменты в данном бою».

Ислам Махачев всячески подчеркивает, что он с большим уважением относится к своему сопернику, о недооценке не может быть и речи. «Я со всей серьезностью подошел к тренировочному процессу», – отметил он.

Еще четверо дагестанских бойцов будут драться в предварительном карде, так что, уважаемые поклонники смешанных единоборств, рекомендуем вам смотреть трансляцию турнира с самого начала.

Наш тяжеловес Шамиль Абдурахимов (№13 в рейтинге) свой очередной бой в промоушене проведет против поляка Марчина Тыбуры. В UFC Шамиль провёл 6 поединков. Уступив Тимоти Джонсону в первой для себя схватке в лучшей лиге мира, в последующих боях он отличался стабильностью результатов. Абдурахимов победил Уолта Харриса, Энтони Хэмилтона, Чейза Шермана, но уступил Деррику Льюису. А в последней схватке под баннером UFC боец оказался сильнее опытного Андрея Орловского решением судей.

33-летний поляк, известный нам по победам в М-1 Global, в UFC выступает с переменным успехом. Он также проиграл досрочно Деррику Льюису, правда, затем перекрыл поражение победой по очкам над Стефаном Струве. Его послужной список: 17 побед, 7 из них досрочно, 6 – сабмишном, 4 поражения.

В полусреднем весе Султану Алиеву (1-2 UFC), последний раз выходившему в октагон почти год назад, достался в оппоненты японец Кейт Накамура (4-3 UFC). В своем крайнем бою 34-летний Султан Алиев уступил Ворли Алвесу. А до этого он побеждал решением Бояна Величковича. Послужной список: 14 побед, 10 досрочно, 3 поражения.

Накамура является его ровесником, и уже провел в UFC 7 поединков, в четырех побеждал и трижды проигрывал. До очного противостояния с Алиевым Кейт выиграл у Салима Туари раздельным решением судей.

В полутяжелом весе дагестанский боец Гаджимурад Антигулов (2-1 UFC) будет драться с Михалом Олексейчуком (2-0 UFC) из Польши.

В прошлом поединке в UFC Гаджимурад уступил Иону Куцелабе и наверняка захочет реабилитироваться перед своими поклонниками, которых на турнире в Санкт-Петербурге будет немало. Тем более что букмекеры считают фаворитом этого поединка польского бойца, и это должно послужить дополнительной мотивацией для нашего бойца.

Ну и наконец, в легком весе Магомед Мустафаев (2-1 UFC) выйдет в «клетку» против дебютанта лиги из Киргизии Рафаэля Физиева. Магомед имеет за плечами 15 поединков в профессиональном ММА, по итогам которых записал на свой счет 13 побед, 2 поражения. В своем последнем поединке на турнире UFC FightNight 99 19 ноября 2016 года Мустафаев проиграл удушающим во 2-м раунде американцу Кевину Ли.

Рафаэль Физиев провел на профессиональном уровне 6 поединков, в которых одержал 6 побед. Последний раз выходил в клетку 21 декабря 2018 года на турнире Titan FC 51 , где победил нокаутом во 2-м раунде Нуржана Тутку из Казахстана.

UFC FightNight 149.
Основной кард:

Тяжелый вес: Алистер Оверим – Алексей Олейник

Легкий вес: Ислам Махачев – Арман Царукян

Тяжелый вес: Сергей Павлович – Марсело Голм

Полутяжелый вес: Иван Штырков – Девин Кларк

Женщины, наилегчайший вес: Антонина Шевченко – Роксанн Модаффери

Предварительный кард:

Легчайший вес: Мовсар Евлоев – Сен Ву Чой

Полусредний вес: Султан Алиев – Кейта Накамура

Легкий вес: Александр Яковлев – Алекс да Силва

Тяжелый вес: Шамиль Абдурахимов – Марчин Тыбура

Полутяжелый вес: Гаджимурад Антигулов – Михал Олексейчук

Легкий вес: Магомед Мустафаев – Рафаэль Физиев

Средний вес: Кшиштоф Йотко – Ален Амедовски.

В чемпионате Дагестана – два лидера

Состоялись матчи третьего тура чемпионата Дагестана по футболу. Центральная встреча тура прошла в Хасавюрте между местным «Спартаком» и командой «Хасавюртовский район» – до очного поединка обе команды шли без потерь очков.

Еще до старта чемпионата специалисты предсказывали, что и «Спартак», и «Хасавюртовский район» будут одними из главных претендентов на золотые медали нынешнего сезона. И действительно, в первых двух турах эти команды не потеряли ни одного очка, как и каспийский «Дагдизель-УОР». Поэтому игра на хасавюртовском стадионе «Спартак» вызвала повышенный интерес у болельщиков.

Футболисты «Спартака» вышли на игру в футболках, посвященных Али Чарихову, который скончался 10 апреля во время футбольного матча турнира «БФЛ Зубутли».

Хозяева поля довольно резво начали поединок и уже в своей первой атаке сумели открыть счет. Отличился молодой игрок Азамат Абдурахманов, для которого этот гол стал пятым в текущем сезоне. Однако не прошло и десяти минут, как счет стал равным: цифры на табло уравнял Рамазан Магомедов, а ближе к концу первого тайма гости и вовсе вышли вперед после точного удара Муслима Бамматгереева.

Во втором тайме спартаковцы попытались отыграться, однако пропустили в свои ворота еще три гола, все они на счету Магомедова, таким образом, оформившего покер в этом матче. В итоге «Хасавюртовский район» выиграл – 5:1.

Другой лидер – каспийский «Дагдизель-УОР» – на своем поле учинил еще больший разгром «Бекенезу» – 10:1. Хет-триком отметился форвард хозяев Рустам Рамазанов. Каспийчане и «Хасавюртовский район» набрали одинаковое количество очков (по 9) после трех туров, но за счет большего количества забитых голов на первое место вышел «Дагдизель-УОР».

Еще одна хасавюртовская команда «Даймохк» на своем поле добилась первой победы в чемпионате, обыграв магарамкентский «Леки» - 5:1, и поднялась на четвертое место.

Добился победы и махачкалинский «Судостроитель-РДЮСШ» в матче с избербашским ДЮСШИВ – 3:1.

В списке бомбардиров лидирует Рамазан Магомедов («Хасавюртовский район»), забивший 10 мячей в трех матчах. Месси о таком может только мечтать!

Четвертый тур стартует сегодня, 19 апреля, матчем лидеров ФК «Хасавюртовский район» – «Дагдизель-УОР». 20 апреля пройдут игры «Леки» – ДЮСШИВ и «Спартак» – «Даймохк», а завершит программу тура воскресный матч между командами «Бекенез» и «Судостроитель-РДЮСШ».

Полосу подготовил Магомед БАТЫРОВ



ffrd.ru

Маньяк

(Из серии рассказов «Я, Рашид и Вася»)

Наконец-то полугодовые испытания остались позади и нас зачислили бойцами стройотряда! Ура! Для нашей неразлучной тройки это была важная победа, ибо за сезон мы намеревались заработать сумму, равную трехгодовалой стипендии.

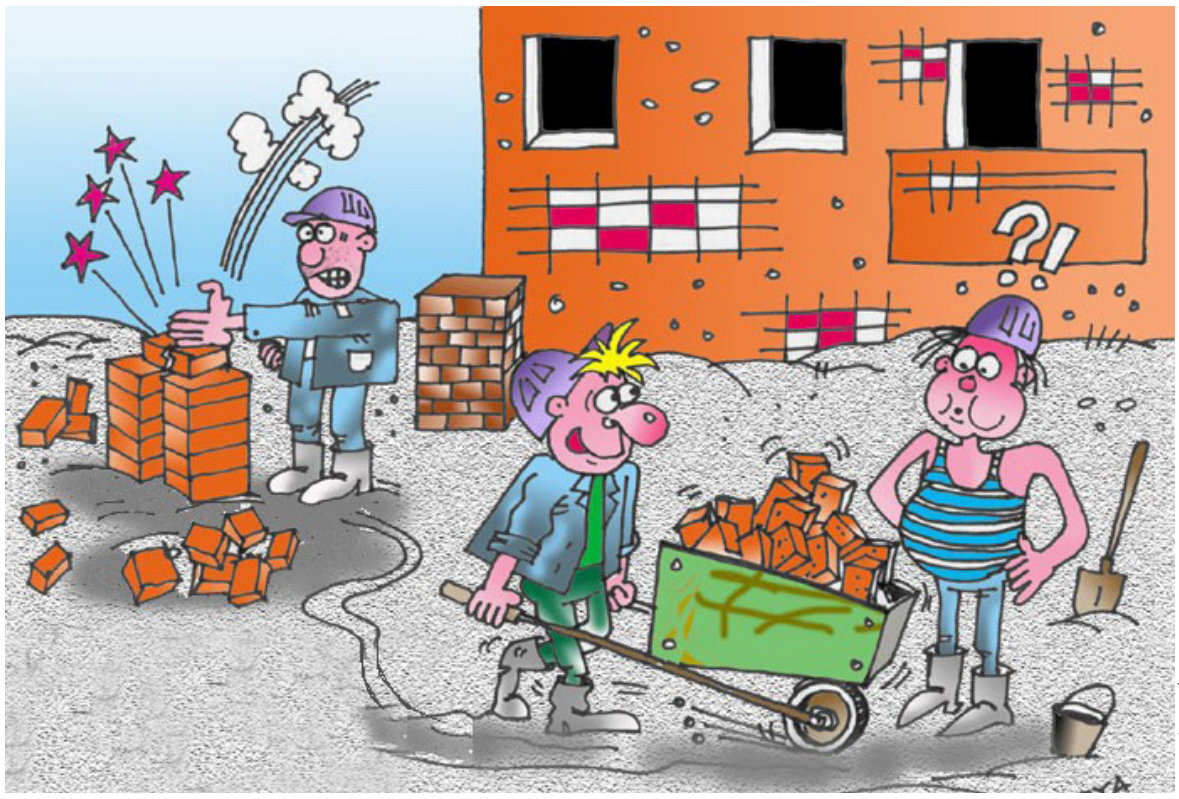

zastropi.narod.ru

Слава богу, все прошло без сучка и задоринки, не считая того, что я чуть было не завалил тест на физическую выносливость. Рашид прошел его сходу: играючи отжал двухпудовую гирю двадцать раз. Я – один раз. Заметив недовольную гримасу на лицах проверяющих, хотел было исправить ситуацию, но командир отряда, окинув беглым взглядом мою тощую фигуру, предостерег: «Не напрягайся. Вижу, что не Геракл. Беру. Будешь флюгером». Что значило быть «флюгером» я тогда не знал, но согласился с радостью. «Главное – ввязаться в драку, а там видно будет», – подумал я. Это позже я выяснил, что «флюгер» – высокооплачиваемый помощник командира стройотряда, способный без использования ненормативной лексики указать мздоимцам азимут и географические координаты того места, в которое им следует отправиться.

Вася, как всегда, решил не надрывать пупок и благодаря интрижкам с секретарем комитета комсомола в юбке был пожизненно занесен в список почетных бойцов стройотряда наряду с Феликсом Дзержинским.

С того момента мы стали бойцами строительного студенческого отряда! Между делом командир проинструктировал нас, как вести себя в пути следования и что необходимо взять с собой, акцентировав особое внимание на туалетной бумаге.

Забросили наш десант в тайгу на строительство объектов при газокомпрессорной станции газопровода Уренгой-Центр. Первым делом мы провели торжественное мероприятие по открытию лагеря с поднятием на флагшток флага стройотряда. После официоза взялись устраивать свой быт: сколотили объект №1 – туалет, а под навесом устроили столовую, открытую со всех сторон. Конечно же, при этом не обошлось без студенческого юмора и кипучей энергии. Вход в туалет завесили «демократической» циновкой, закрывающей только лицо страждущего, оставив все остальное для всеобщего обозрения, а столовую снабдили никому не нужной входной дверью, причем ручку прикрутили со стороны петель. И никто не пытался обойти ее стороной, что ты!

Кормили нас по высшему разряду. Спасибо партии и комсомолу! Парадную стройотрядовскую форму мы старались не носить. Берегли, чтобы покрасоваться в ней в институте. На работу наряжались кто во что горазд, стараясь подчеркнуть свой индивидуализм. Рашид, например, поверх тельняшки надел слюнявчик, а на голову нацепил детский чепчик. Вася превратился в пирата, облачившись в рубашку с одним оторванным рукавом и шорты, натянутые поверх кальсон. На голове у него красовалась черная косынка-бандана. Я же предпочел кирзовые сапоги и семейные трусы в горошек с картонным ярлыком, по которому легко можно было определить, где перед, а где зад. И так все остальные студенты.

В этом сезоне нам предстояло соорудить надземный крытый резервуар запаса воды. Партия сказала: «надо». Комсомол ответил: «есть»! Но какое там «есть»? На деле выяснилось, что кроме топоров подрядчик нас ничем обеспечить не может. Даже досок для обустройства опалубки не оказалось, обещали привезти только через неделю. Спасибо участковому, подсказал, что недалеко от поселка есть заброшенная исправительно-трудовая колония, где досок навалом. При этом предостерег, чтобы мы были очень осторожны, так как в окрестностях колонии шатается беглый маньяк, порубивший топором немало людей.

Колонию мы нашли в нескольких километрах от поселка. Нас не обманули, досок здесь было в изобилии. Справившись с задачей, Вася предложил пойти по ягоды. Пока он складывал в косынку чернику, я разлегся на траве, жадно вдыхая чистый воздух. Вдруг над лесом разнесся вопль. Благодушное настроение мгновенно испарилось, и ноги сами побежали в сторону колонии. Лихорадочно обследовав все закоулки и не обнаружив следов Рашида, мы изрядно перетрусили и устремились в милицию.

После приема заявления о пропаже студента и выяснения обстоятельств и причин его исчезновения начальник уголовного розыска, запалив «козью ножку», задал еще пару уточняющих вопросов:

– Какими дурными привычками обладал пропавший? Может, был сквернословом или шопоголиком?

– Ну зачем вы так, гражданин начальник? – глубоко обиделся Вася и отвернулся от дознавателя. – Мои друзья никогда не оголяли интимные части тела, запомните это! А вот насчет сквернословия вы попали в точку. Есть у него одна порочащая репутацию замашка – не материться. Мы как-то договорились за каждое плохое слово вносить по пять копеек в общую кассу. Так вот, эти чистоплюи, – он пренебрежительно кивнул головой в мою сторону, – сразу отучились выражаться. А я, что, должен теперь их всю жизнь кормить?

– Уважаемый, это к делу не относится, – прервал его сыщик. – Скажите лучше, как был одет ваш товарищ?

– Обыкновенно, в тельняшку. На голове носил чепчик, – не задумываясь, ответил Вася.

– Чепчик?! – удивленно поднял брови милиционер.

– Ну да, с меховым бубончиком. Розовым, – уточнил я, подтянув трусы, – а на шее у него был повязан слюнявчик.

Капитан привстал со стула и подозрительно окинул нас взглядом.

– Ребята, а вы точно из студотряда, а не клиенты психиатрии?

В это время зазвонил телефон. Сыщик прервал опрос и поднял трубку.

– Здравия желаю, товарищ полковник! – устало выдавил он. – Так точно, мои ребята взяли свалившего… Никак нет, не сопротивлялся… Оружие? Да, при нем был топор… Спасибо, но пока не за что поздравлять, похоже, у нас еще один жмурик нарисовался – пропал студент из стройотряда… Да, людей на розыск выделили… Нет, сам я беглеца еще не видел, сейчас его должны привести ко мне… Хорошо, завтра этапируем к вам…

Тут открылась дверь, и конвоир протолкнул в кабинет арестованного, закованного в наручники. Мы обернулись и обомлели – это был Рашид!

Из отделения милиции мы вышли уже втроем. Вася, семеня рядом с «маньяком», не удержался от мучавшего его вопроса:

– Хоть теперь расскажи, что случилось, почему звал на помощь и как оказался в кутузке?

– Что случилось, что случилось… – пробубнил Рашид. – Ничего необычного. Я только вышел было из карцера, как внезапно из-за барака вынырнул этот антихрист и уставился на меня немигающими красными глазами. Я опомнился первым, метнул в него топор, и…

Мы с восхищением переглянулись: «Ну как не гордиться таким отважным другом?!»

– И что дальше? – с нетерпением спросил Вася.

– Эта тварь резво отпрыгнула в сторону и дала стрекача. Догнать не удалось.

– Ну ты даешь! К чему надо было так рисковать? А вдруг он кинулся бы на тебя?

Рашид остановился, игриво повел плечами и взбугрил мускулы.

– Пусть бы попробовал! – с вызовом молвил он. – А вообще-то где это слыхано, чтобы заяц нападал на человека?

– Какой еще заяц? – растерянно воскликнул я. – Разве это был не беглый маньяк?! Почему же ты тогда на всю тайгу орал: «Ко мне! Держите!»?

– Эх, ничего ты, поц, в кулинарии не смыслишь. Убежал-то не просто косой, а наваристая шурпа и ароматное рагу! Вот с досады и вырвался крик. Лучше бы я молчал, как партизан. На ор невесть откуда прибежали мужики и повязали меня. Вот и вся история.

Слух об аресте Рашида распространился быстрее молнии, поэтому в лагере нас сразу же обступила толпа сочувствующих. Пока виновник «торжества», в меру привирая, рассказывал про свои злоключения, Вася угостил всех чаем с черникой. И командиру отнес чашечку.

– По-твоему, это черника?! – взревел тот. – Эта ягода, японский городовой, называется «вороний глаз»! Она вызывает расстройство желудка и диарею. С летальным исходом!

На поднявшийся переполох прибежал радостно улыбающийся врач-студент, прикомандированный к нам: наконец-то вспомнили про него, а то шатался неприкаянный по лагерю, сам себе измерял температуру и нюхал одуванчики. Оценив чрезвычайную ситуацию, эскулап пробормотал «Аминь!» и прописал хворым временно обходиться без штанов, дабы не терять драгоценные секунды на их спускание. Дополнительно рекомендовал к оному месту привязать лист лопуха и воздержаться от чихания. «Какой умный! – восхитились мы. – Не зря же каждый курс изучал по два года». Как он сказал, так и сделали.

Вскоре фитотерапия возымела свое действие – перистальтика нормализовалась, спазмы желудка исчезли. Слава богу, обошлось и без летального исхода: просто Васю никак не могли найти. Но, как говорится, нет худа без добра. Отставание от графика ввода объекта в строй, конечно, не обрадовало, зато вся залежавшаяся туалетная бумага пошла в расход, кроме того, бурсаки на практике познали и принцип реактивного движения Циолковского.

Несмотря на непредвиденный простой, нам все-таки удалось сдать объект досрочно. Заказчик остался доволен сроком исполнения и качеством работы, но его все время подмывало спросить, почему в глубине резервуара то появляется, то исчезает какой-то кот. Пока он соображал, в чем дело, мы успели залатать дыру в бетонной стене.

За «рекордную» работу нас премировали деньгами и наградили грамотами. Меня наделили аж двумя. Одной – за успехи во флюгерстве, другой – за то, что остался жив, когда при копке траншеи саданул топором высоковольтный кабель, приняв его за корень дерева. Васе преподнесли пучок лопуха. При окончательном расчете за работу выяснилось, что питание было за наш счет, а стройотрядовская форма обошлась нам дороже генеральского мундира. Сказали, сама Коко Шанель пошила ее.

Вот так незаметно, в трудах и заботах, подошел к концу третий семестр. Конечно же, наши скромные заслуги не оставили заметного следа в истории, но неизгладимый след в наших сердцах – еще какой!

Вечером перед отъездом разожгли прощальный костер. Под треск горящих поленьев мы дурачились и веселились до зари, горланя шуточную песню:

Со шкурным интересом,
С романтикой в груди
Мы строили компрессор,
Все это позади.
Теперь гори все пропадом:
Все робы, сапоги…
Тайгу разбудим хохотом:
Ха-ха!!! Го-го!!! Ги-ги!!!..

На рассвете, когда багряное кострище начало угасать, в него отправились наши ношеные и нестиранные вещи. Таков был стройотрядовский ритуал. Одежду нельзя было взять да выкинуть, иначе вместе с нею ушла бы и частица нашей жизненной энергии. Так поступали и наши предки. Они не выносили сор и старую одежду из избы, а сжигали их в печи, отпуская в тонкоматериальный мир душу ткани и весь накопившийся на ней негатив.

Нусрет САРКАРОВ

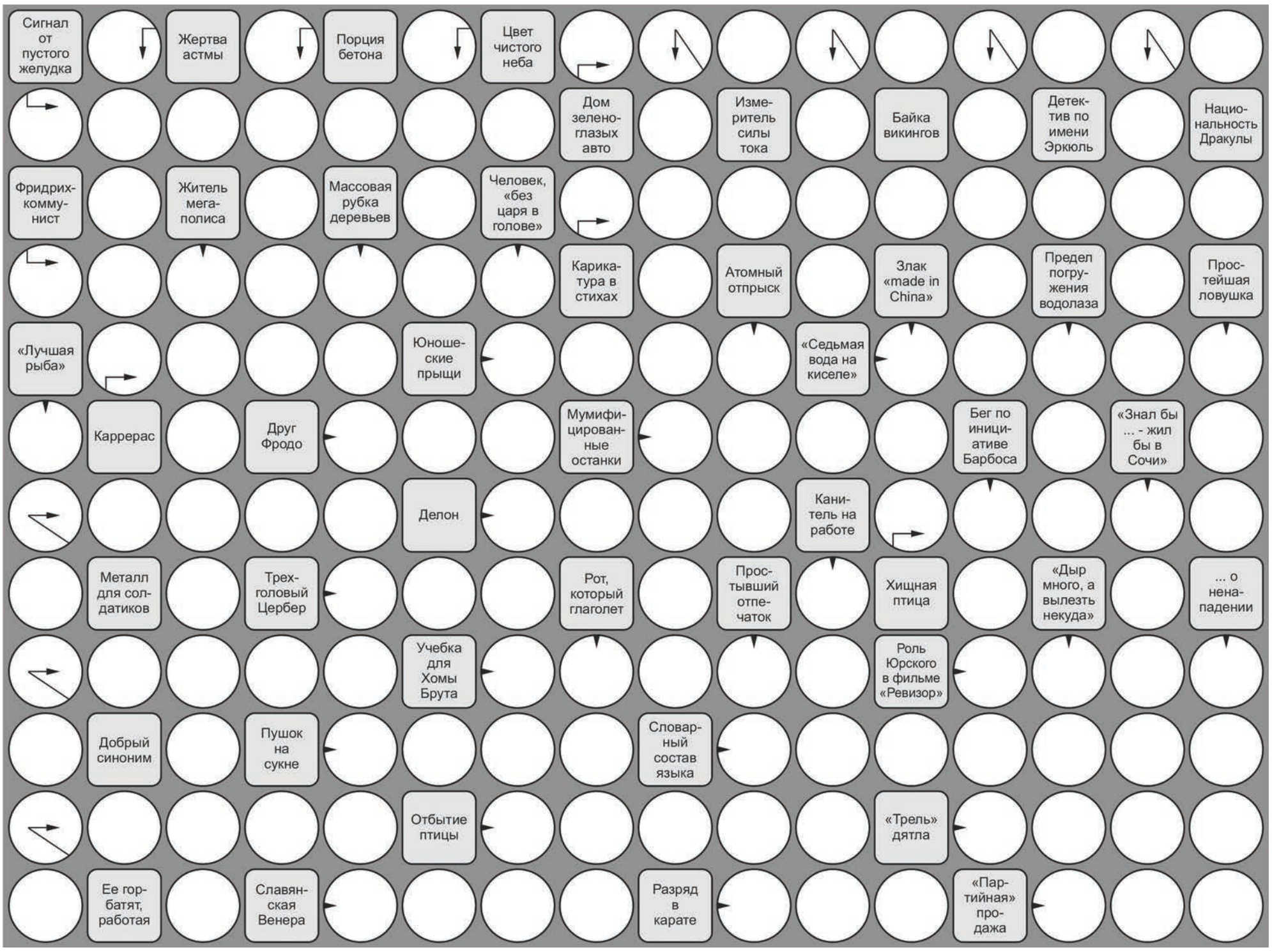

ВОСТОЧНЫЙ ГОРОСКОП НА НЕДЕЛЮ



ОВЕН. Понедельник будет удачен для поездок и командировок. Во вторник нежелательно вступать в споры и пререкания с начальством. Неделя будет полна сомнений и проблем, не позволяйте эмоциям руководить вами. Не исключены перемены и расставания в личной жизни. Что ж, если ваши пути разойдутся, не стоит сожалеть об этом. Выходные обещают быть удачными, если вы проведете их с друзьями.

ТЕЛЕЦ. На слудующей неделе все пройдет ровно и спокойно, даже немного скучно. Ваши коллеги сыграют важную роль в вашей карьере. Нежелательно нервничать и раздражаться по пустякам, тогда работа будет спориться, и неделя станет весьма продуктивной. Деньги будут водиться в вашем кошельке, но и траты будут велики, особенно если вы любите модные бренды. В среду можете рассчитывать на поддержку друзей. Домашних дел в выходные будет очень много. Детям понадобится ваша помощь.

БЛИЗНЕЦЫ. В ближайшие дни вы без труда блеснете талантами и креативными идеями, все ваши конкуренты останутся далеко позади. Не отвлекайтесь на мелочи, делайте свое дело и предоставьте другим заниматься своими вопросами. Ваши проекты окажутся востребованными, что позволит вам работать с еще большей увлеченностью. Личная жизнь порадует силой чувств и романтикой. Не исключено, что вы услышите пылкое признание в любви.

РАК. Расслабьтесь и примите все события такими, какие они есть. Вы вряд ли вольны что-то изменить сейчас. Но всё окажется к лучшему. Сосредоточенность и быстрота реакции позволят вам справиться с поставленными задачами. В начале недели нежелательно посвящать окружающих в свои планы. Среда - весьма благоприятный день для поездок и путешествий. В выходные вас может охватить творческий порыв, который важно воплотить в жизнь сразу же.

ЛЕВ. Неделя обещает быть достаточно стабильной и гармоничной, но во вторник вас может посетить тоска и дурное настроение. Не поддавайтесь унынию. В четверг будьте осторожнее со сделками, особенно если их предлагают новые партнеры. Постарайтесь не упускать из поля зрения даже незначительные мелочи. Наиболее благоприятным для вас днем будет понедельник.

ДЕВА. Неделя обещает удачные поездки, особенно в понедельник и воскресенье, причем от самых коротких до дальних. На работе проявите предусмотрительность, пусть о ваших успехах пока не знают сослуживцы. Вероятны непредвиденные изменения в планах, внезапные встречи и сложные переговоры. В пятницу могут быть стрессовые ситуации, постарайтесь держать свои эмоции под контролем. В семье вы найдете тот смысл, ради которого стоит меняться, тратиться, жить.

ВЕСЫ. Пора немного сбавить темп. Успокойтесь и хоть немного отдохните от любимой работы. Хорошо бы взять отпуск или несколько дней отгулов. Напряженный труд на будущей неделе противопоказан. Если же это невозможно, то постарайтесь хотя бы сократить нагрузку. В понедельник пытаться добиваться признания правоты ваших суждений бесперспективно. Но уже начиная со среды, вы сможете с легкостью вести переговоры. Поступит много полезной информации, будут удачны деловые встречи.

СКОРПИОН. Наступает время высокой творческой и деловой активности и роста доходов. Призовите на помощь свою работоспособность и интуицию. В четверг возможна реализация оригинальных проектов. Ваши деловые партнеры вас не подведут, только не торопите события. Не переживайте! Личная жизнь принесет вам удовольствие.

СТРЕЛЕЦ. Благоприятный момент для изменения своей жизни в лучшую сторону. Вы почувствуете прилив свежих сил и с новым рвением приступите к работе. Желательно оставить в покое старые проблемы и сконцентрироваться на новых идеях. Проявив собранность и терпение, вы сможете добиться значительного успеха. Стремитесь к самостоятельности в делах и к свободе в творчестве. В субботу будут удачными поездки и путешествия всей семьей.

КОЗЕРОГ. Вы слишком напряжены и поглощены мыслью: а как там у других. Вам следует расслабиться и просто добросовестно выполнять свое дело. Не создавайте для себя лишних проблем из-за вашей гиперответственности и чрезмерного стремления контролировать все на свете. Всем не поможешь, а вот вас могут использовать, а потом бросить. Будьте внимательны в финансовых делах и при создании новых проектов. Уделяйте больше внимания близким людям.

ВОДОЛЕЙ. В начале недели важно наладить взаимопонимание с окружающими людьми, и в вашей жизни появится больше комфорта и порядка. Во вторник вы способны набрать хороший рабочий темп, постарайтесь сохранить его до конца недели. В четверг не стоит собирать гостей, так как это не принесет ничего, кроме хлопот. В воскресенье, при наличии соответствующего настроения, появится возможность заняться серьезной исследовательской деятельностью.

РЫБЫ. На следующей неделе окружающие будут прислушиваться к вашему мнению, не упустите возможность повлиять на ситуацию, но не наговорите лишнего. В среду используйте только проверенные методы, нововведения подождут. Будет нелишне следовать советам старших, не стесняйтесь обращаться к ним за помощью. В пятницу важно сохранить в секрете свои и чужие тайны.

Гоги и 24 поваренка

Дети любят лезть под руки, когда мамы готовят что-нибудь вкусненькое. И что же зачастую делают родители? Быстренько выпроваживают ребенка смотреть мультики, лишь бы не путался под ногами и не переводил продукты. А что если дать ему шанс проявить себя? Вдруг вы и не подозреваете, что в семье растет повар, которому судьба уготовила славу и звезду «Мишлен».



Именно это осознание и толкает создателей кулинарных шоу со всего мира снимать проекты, направленные на привлечение юных кулинаров. А недавно собрать лучших поваров-детей и дать им возможность посоревноваться в приготовлении вкусняшек решили и у нас, в Дагестане, запустив съемки шоу «Супер-шеф. Дети». Следить за маленькими кулинарами, давать им ценные советы будет известный шеф-повар популярных ресторанов грузинской кухни Махачкалы Гоги Базандарашвили *(на снимке)*.

все креативные, талантливые, умеют не только готовить, но и танцуют, поют, рисуют… В общем, у нас намечается не только битва кулинаров, но и битва талантов.

К съемкам прошли 24 участника из 600 (!) человек. Кастинг проходил в несколько этапов, пока не остались те, кто не просто вкусно готовит блюдо, но и «вкусно» рассказывает о нем и о себе.

– Это ведь шоу, в котором важно умело что-то сделать, а заодно удержать внимание телезрителя, поэтому мы старались отобрать самых артистичных детишек, – рассказал шеф-повар.

Маленькой Мугабат Кулаховой артистизма не занимать. В будущем она видит себя крутым блогером-кулинаром. Ну а пока девочка снимает дома небольшие видеоролики того, как она готовит. Пробует удивлять своих родных самыми разными блюдами. Что-то черпает из Интернета, а что-то выдумывает сама.

– Мы стараемся не ограничивать дочку в ее желании. У нее действительно хорошо получается готовить. Какое коронное блюдо? Не могу однозначно ответить. Она часто нас балует, и все очень вкусно, – говорит папа девочки Асхаб.





– Готовить вкусно, красиво и с удовольствием – этот навык прививается с детства и может легко превратиться в призвание, дело всей жизни, – говорит Гоги. – Именно поэтому мы решили инициировать данный проект. Я думаю, должно получиться очень интересно и увлекательно. Дети

Готовит вкусные блюда и 10-летняя Амина Эрожевская. Вместе с младшим братом Арсением она часто потчует маму и папу фирменной яичницей. Это не та, которую мы привыкли готовить каждый день. Амина с братиком придумали свой эксклюзивный рецепт (правда, раскрывать его не хотят) и назвали свое блюдо «Яичница дружбы». В кулинарной книге Амины есть также рецепты приготовления различных салатов, супчиков и других блюд.

– Для нашей семьи приготовление еды – это искусство, которое нас объединяет, – рассказывает ее мама Анна Эрожевская. – Мы постоянно беремся за какие-то новые рецепты, любим возиться с детишками на кухне. Я очень рада, что моим детям выпала возможность принять участие в этом замечательном и интересном шоу. Мальчик не прошел до конца, а вот Аминка в числе 24 участников. Будем всей семьей за нее болеть.

Съемки первого ознакомительного выпуска прошли в столице Дагестана в рамках гастрономического фестиваля «VISIT DAGESTAN 2019». В этот день дети поменялись местами с родителями. Теперь они были королями кухни, а мамам и папам пришлось терпеливо наблюдать за ними со стороны. Каждый волновался, переживал, но одновременно и радовался.

– Папа, идем, попробуешь мой суп.

– По правилам мне нельзя туда. Дома попробую.

– А дома я не приготовлю. У меня уже не будет вдохновения.

А вот другой диалог:

– Доча, поправь колпак.

– Мамуль, он большой.

– Ну тогда может снимешь?

- Нееееет! Тогда же я не буду как настоящий повар. А так я прям как в кино.

Вот разговорчикам приходит конец. Дети получили задание и начали кудесничать. Кто-то умело, словно всю жизнь провел на кухне какого-нибудь ресторана, взялся за дело и мигом подготовил все необходимое для приготовления супа, кто-то же то ли от волнения, то ли еще от чего долго возился с картошкой или страдал от злых происков лука. Но так или иначе проходит каких-то полчаса, и студию наполняют вкусные ароматы, будоражащие аппетит. В итоге каждый показал, на что способен, и понял для себя, как надо действовать, чтобы удивить жюри и добиться максимального результата.

– Я подготовил самые разные задания для наших юных друзей. Пока все это в секрете, но, уверяю, будет интересно и зрелищно. Для меня этот проект интересен тем, что я смогу непосредственно общаться с детьми. Думаю, в ходе этого общения я узнаю немало смелых и неожиданных рецептов. Порой дети могут такое придумать, что нам взрослым и не снилось, – говорит Гоги.

Съёмки шоу только начались. По словам организаторов, будет отснято 12 выпусков. Как только все будет готово, шоу предстанет вниманию дагестанских телезрителей. Что ж, ждем Гоги и его юную команду поварят.

Мадина АХМЕДОВА,
фото автора

Газета основана в 1918 году

Учредитель: Министерство информатизации, связи и массовых коммуникаций Республики Дагестан

Главный редактор Б.М. ТОКБОЛАТОВА
Редактор номера Х.Г. МЕДЖИДОВА

Газета зарегистрирована Управлением Федеральной службы по надзору в сфере связи, информационных технологий и массовых коммуникаций по Республике Дагестан 14 декабря 2016 года. Регистрационный номер ПИ № ТУ 05-00364.

Позиция редакции может не совпадать с точкой зрения авторов, которые несут ответственность за достоверность и объективность представленных для публикации материалов. Рукописи не рецензируются и не возвращаются. При перепечатке материалов газеты ссылка на «Дагестанскую правду» обязательна.

Адрес редакции и издателя: 367018, Махачкала, пр. Насрутдинова, 1 «а», Дом печати, 4-5 этажи.
Сайт: www.dagpravda.ru;
E-mail: gazeta@dagpravda.ru
ТЕЛЕФОНЫ:
приемной главного редактора – 65-00-10;
телефоны редакции: 65-01-04;
65-00-12 (тел./факс); 65-00-13;
65-00-14 (тел./факс); 65-00-16 (тел./факс);
65-00-17; 65-00-18 (тел./факс);
65-00-19; 65-00-20; 65-00-21 (тел./факс);
65-00-44.
Газета выходит 198 раз в году.
Индекс издания: полугодовой – 51310; годовой – 63236.
Тираж – 4062 экз.
Реклама и объявления публикуются по договорным ценам.
Цена – 10 руб. в киосках Дагпечати.

Отдел рекламы и объявлений – 65-00-23.
E-mail: reklama@dagpravda.ru
Газета отпечатана в типографии ООО «Издательство «ЛОТОС».
367000, РД, г. Махачкала, ул. Пушкина, 6.
ЗАКАЗ №
По вопросам качества печати обращаться в типографию ООО «Лотос».
Время подписания в печать – 22.00, фактическое – 22.00.