РЕСПУБЛИКАНСКАЯ ОБЩЕСТВЕННО-ПОЛИТИЧЕСКАЯ ГАЗЕТА

ДАГЕСТАНСКАЯ ПРАВДА

ЗОЛОТОЙ ФОНД ПРЕССЫ 2019

№№ 288-289
(30165-30166)
15 НОЯБРЯ 2019 г.
ПЯТНИЦА



Фото Юрия ИВАНОВА

НОЯБРЬ
15

День призывника

стр. 5

Исполнить то, что обещали



Фото пресс-службы Главы и Правительства РД

Глава Дагестана Владимир Васильев 14 ноября по поручению Президента РФ выслушал проблемы жителей республики, обратившихся ранее к главе государства и руководителю республики.

Как сообщает пресс-служба Администрации Главы и Правительства РД, в рамках приёма граждан были затронуты различные вопросы, касающиеся социальной сферы.

Первой с вопросом завершения строительства районной больницы обратилась жительница Каякентского района Айшат Байрамбекова. По её словам, ныне действующая больница расположена в приспособленном помещении и не соответствует современным требованиям.

Выслушав женщину, руководитель республики поинтересовался у присутствовавшего на приёме главы администрации Каякентского района Магомедэмина Гаджиева, на какой стадии находится строительство лечебного учреждения. Было озвучено, что возведение новой больницы в Каякенте было начато в 2009 году, но с 2015 по 2018 годы финансирование не осуществлялось, возобновилось оно только в этом году. Сегодня средства на эти цели выделены, строительство объекта идёт полным ходом. Определённые сложности возникли из-за того, что пришлось внести некоторые поправки в проект, чтобы он соответствовал современным реалиям. Планируется, что уже в 2020 году больница откроет свои двери для пациентов.

Министр здравоохранения РД Джамалудин Гаджиибрагимов и врио министра экономики и территориального развития региона Гаджи Султанов подтвердили, что на данный момент никаких сомнений в том, что объект будет своевременно сдан, нет.

Комментируя ситуацию, Владимир Васильев указал на важность общественного контроля за ходом строительства больницы. К этой работе руководитель республики призвал подключить и саму заявительницу. «Мы обязаны исполнить то, что обещали», – подчеркнул он.

Жительница г. Дагестанские Огни Сапият Халибекова обратилась с просьбой о содействии в обеспечении креслом-коляской с электроприводом своего ребенка, который является инвалидом 1 группы. Халибеку Халибекову 9 лет, он находится на домашнем обучении и периодически проходит специальные курсы реабилитации. Халибек не может ходить, но благодаря вниманию родителей и проводимой физиотерапии ребёнок делает определённые успехи.

В ходе приёма заявительнице вручен паспорт кресла-коляски с электроприводом. Более того, волонтёры доставят его и проконсультируют по всем возникающим вопросам.

Тема завершения строительства школы в пос. Белиджи Дербентского района беспокоит Фейзуллу Исмаилова, проживающего в данном муниципалитете в непосредственной близости от этого учебного заведения. Возведение школы на 500 ученических мест было начато в 2012 году, но по сей день не завершено.

Пояснения по объекту дали министр строительства и жилищно-коммунального хозяйства РД Малик Баглиев и глава администрации Дербентского района Фуад Шихиев. В частности, отмечено, что на сегодняшний день объявлены торги по определению подрядной организации, плановая дата заключения контракта – 18 ноября. После этого начнутся строительные работы, готовность объекта на данный момент составляет 11%.

Заслушав информацию, Владимир Васильев поручил обеспечить завершение строительства и ввод школы в Белиджи в 2020 году. Качество проводимых работ, как считает руководитель республики, должны контролировать родители школьников, неравнодушные граждане, а также депутатский корпус.

Поделилась своей проблемой с Главой республики и жительница Бабаюртовского района Гюльбарият Тилебова. Она попросила оказать содействие в передаче здания бывшего общежития профессионального училища в безвозмездное пользование жильцам. В этом доме более 20 лет проживают 19 семей. Но объект недвижимости включен в реестр государственного имущества РД и на него оформлено право собственности республики.

О том, какой выход из данной ситуации станет оптимальным, Владимир Васильев поинтересовался у министра по земельным и имущественным отношениям РД Агарагима Кагиргаджиева. В свою очередь он заверил, что сначала будет сформирован земельный участок под данным зданием, а впоследствии планируется передать здание с земельным участком под ним в собственность Бабаюртовского района. Затем квартиры будут на законных основаниях переданы жильцам, которые фактически в них проживают. Эту работу также планируется завершить в течение следующего года.

Не обошли стороной на приёме граждан и такую важную сферу, как безопасность дорожного движения. Проживающий в микрорайоне «Кемпинг» Каспийска Исрапил Мусаев в разговоре с Главой Дагестана попросил об устройстве регулируемого перекрёстка на автодороге Махачкала – Аэропорт с подъездом к г. Каспийску. По словам обращенца, на данном перекрёстке очередность движения не определяется сигналами светофора или регулировщика, что влечёт за собой некоторые сложности, в том числе общественный транспорт не может подъехать к находящейся здесь школе.

Отчитаться по этому вопросу Владимир Васильев поручил министру транспорта и дорожного хозяйства РД Ширухану Гаджимурадову. Раскрывая тему, он доложил, что в рамках госпрограммы РД «Развитие территориальных автомобильных дорог республиканского, межмуниципального и местного значения Республики Дагестан на 2019 год» уже проводятся работы по устройству регулируемого перекрестка. Все мероприятия будут завершены в конце первого квартала 2020 года.

Следующую заявительницу Суганат Абдулову волновал вопрос ремонта участка автомобильной дороги Нижнее Казанище –Аркас в Буйнакском районе. На протяжении многих лет он находится в ужасающем состоянии: летом стоит сплошная пыль, осенью и зимой – непроходимая грязь. Вдоль этой дороги, кроме домов жителей, расположены два детских сада, две общеобразовательные школы и участковая больница, поэтому этот участок имеет особое значение для местных жителей. В этой связи Ширухан Гаджимурадов заявил, что в 2020 году предусмотрено проведение капитального ремонта дорожного полотна на этом участке. В результате здесь появятся асфальтобетонное покрытие, пешеходные тротуары и наружное искусственное освещение. С учётом большого объема работ завершены они будут лишь к концу 2020 года.

Дружественные связи крепнут

Вчера, 14 ноября, в Баку начал свою работу II саммит религиозных лидеров мира.



Фото НС РД

Как сообщает информационно-аналитический отдел Аппарата НС РД, накануне этого мероприятия Президент Азербайджанской Республики Ильхам Алиев принял заместителя Председателя Совета Федерации Ильяса Умаханова, председателя Комитета Совета Федерации по федеративному устройству, региональной политике, местному самоуправлению и делам Севера Сергея Меликова, Председателя Народного Собрания Дагестана Хизри Шихсаидова.

Президент Азербайджана приветствовал членов делегации и отметил, что рад видеть представителей братского Дагестана, что республика давно стала местом проведения мероприятий гуманитарного характера, которые сближают народы и представителей различных религий.

Контакты на высоком уровне дают мощный импульс в развитии отношений двух стран, сказал Ильхам Алиев. Он подчеркнул, что уделяет большое внимание дружественным связям с Республикой Дагестан.

Ильяс Умаханов в свою очередь поблагодарил Ильхама Алиева за теплый прием и отметил, что российская делегация с большим уважением и интересом примет участие в столь значимом форуме религиозных лидеров мира.

Молодежь стремится в погранвойска

Глава Дагестана Владимир Васильев встретился с заместителями председателя Международного Союза ветеранов пограничной службы Мансуром Валиевым, Николаем Болотниковым и начальником Пограничного управления Федеральной службы безопасности РФ по РД Алексеем Буеровым. В мероприятии также принял участие заместитель Председателя Правительства РД Рамазан Джафаров.

Как сообщает пресс-служба Администрации Главы и Правительства РД, руководитель республики поблагодарил присутствующих за работу, которую ведет Совет ветеранов пограничной службы ФСБ России по патриотическому воспитанию молодежи и школьников. По словам Главы РД, Пограничное управление сегодня вносит в эту работу весомый вклад. Его сотрудники на системной основе проводят встречи со школьниками и студентами.

«Наша молодежь идет на службу в погранвойска, у нас даже большая очередь. Сегодня около 60% пограничного управления составляют дагестанцы. Пограничники всегда отличались дисциплиной, любовью к Родине и служили примером того, как ее нужно защищать. К ним у нас особое отношение – гордость, любовь и уважение, поэтому мы постоянно с ними взаимодействуем», – в частности, сказал Владимир Васильев.

Сейчас, как подчеркнул Глава РД, в том числе благодаря работе Управления республика стала получать больше ресурсов. Улов кильки в Дагестане сегодня в десятки раз больше, чем за прошедшие годы. Кроме того, в два раза увеличилась перевалка нефти.

Глава республики, выразив надежду на дальнейшее плодотворное взаимодействие, также сообщил о готовящемся соглашении между Правительством РД и Пограничным управлением ФСБ РФ и о создании республиканского штаба дружинников.

Обсуждены проблемы кадастровой оценки

В Народном Собрании Дагестана под руководством Первого заместителя Председателя НС РД Сайгидахмеда Ахмедова 14 ноября прошло заседание круглого стола на тему: «Актуальные проблемы государственной кадастровой оценки в Республике Дагестан. Опасения, реалии и пути совершенствования».

Как сообщает информационно-аналитический отдел Аппарата НС РД, мероприятие состоялось по поручению Главы республики Владимира Васильева.

Открывая заседание, Сайгидахмед Ахмедов отметил большую работу Правительства республики по постановке на учет и проведению кадастровой оценки объектов имущества в республике.

«Кадастровой оценке в Дагестане подлежало более 1,6 млн объектов, в том числе объекты капитального строительства, земли сельскохозяйственного назначения и земли населенных пунктов. Этот вопрос затрагивает всех без исключения дагестанцев. Необходимо обеспечить максимальный учет и соблюдение прав собственников, как физических, так и юридических лиц в процессе расчета и утверждения результатов государственной кадастровой оценки», – подчеркнул Сайгидахмед Ахмедов.

В своем выступлении министр по земельным и имущественным отношениям Агарагим Кагиргаджиев остановился на мерах по организации подготовки и проведения государственной кадастровой оценки имущества физических лиц. По его словам, ведомством проведена оценка капитальных строений, земель сельхозназначения и земель населенных пунктов. Предварительный отчет направлен в Минэкономразвития РФ и опубликован на сайте ведомства.

Подробный отчет о заседании круглого стола публикуется на сайте dagpravda.ru.

ПРЕДПРИНИМАТЕЛЬСТВО: ПОДДЕРЖКА И РАЗВИТИЕ

Из гаражей – в офисы



Фото пресс-службы Главы и Правительства РД

Как увеличить вклад в ВВП страны от малого бизнеса? Как и чем помогает государство малому и среднему предпринимательству? Ответ на эти вопросы даёт врио руководителя Агентства по предпринимательству и инвестициям Дагестана Гаджи ГАСАНОВ.

– Раньше государство предпринимателям выделяло гранты, а сейчас? Как в настоящем выстроена деятельность государственной поддержки малого бизнеса?

– Предпринимательство – это деятельность, сопряженная с рисками, и здесь наша задача поддержать начинающего бизнесмена. С чем сталкивается человек, начинающий свое дело? Не всегда трудности связаны непосредственно с деньгами. Проблемы прежде всего возникают от неполного знания того, как правильно войти в бизнес, как его успешно вести и как в случае необходимости безболезненно выйти из него.

Обучением навыкам ведения бизнеса, информационно-консультативной помощью у нас в республике занимается Центр поддержки предпринимательства РД. Ко всему, в этом году мы создаем Центр «Мой бизнес», который позволит предпринимателям по одному адресу, в одном помещении получать все услуги по организации и ведению бизнеса. В отличие от услуг МФЦ, речь идет не только о вопросах регистрации или оплаты налогов. Проект «Мой бизнес» позволит объединить в одно целое весь комплекс государственных услуг, оказываемых в настоящем малому бизнесу.

Следующий этап – это помощь предпринимателям в получении помещений для ведения бизнеса. Поначалу, когда человек берется за организацию своего дела, он справляется с ним и без наличия офиса. Начинания обычно стартуют в гаражах, личных дворах, а то и вовсе предприниматель обходится телефоном. Однако позже без оборудованного офиса не обойтись. Чтобы развиваться, необходимы помещение, стол, компьютер, Интернет, телефонная связь, возможность создать несколько рабочих мест. В этом мы им и помогаем. Для этого есть такой инструмент поддержки, как бизнес-инкубатор. Первые 3 года действуют существенные скидки, офис обходится предпринимателю в разы дешевле рыночных цен. Офисы в бизнес-инкубаторах оборудованы компьютерной техникой, необходимой мебелью и средствами связи.

– Востребованы эти офисы у дагестанских предпринимателей?

– Конечно. У нас есть пять подобных инкубаторов. В Махачкале они особо востребованы, однако и в Кизилюрте, и в Кизляре, где также созданы бизнес-инкубаторы, запрос на помещения большой. Комплекс в Каспийске пока еще имеет недостатки, до него трудно и долго добираться, но мы решаем эту проблему. Отдельная тема – Дербент. Этот город очень активно в настоящем развивается, и здесь спрос на помещения колоссальный.

Помимо всего у нас есть помещения производственного типа. Это крытые пространства для организации производственной деятельности. И здесь нет отбоя от желающих воспользоваться льготными условиями аренды помещений. В них предприниматели начинают самые разные производства: цеха по изготовлению обуви, мебели, строительных материалов и предприятия различного сервиса.

Но и на этом наша поддержка бизнесу не заканчивается. Произвести качественный и востребованный товар - это одно, нужно же еще его успешно реализовать. Наши структуры поддержки оказывают бизнесу содействие в расширении и продвижении товаров и услуг. Центр поддержки бизнеса организует выезды бизнес-миссий, помогает предпринимателям в участии в отраслевых выставках не только по стране, но и за ее рубежами. Именно для этого у нас создан специализированный Центр поддержки предприятий, ориентированных на экспорт своей продукции, и активность наша в этом направлении будет только возрастать.

Бюджет для бизнеса

Проект бюджета Агентства по предпринимательству и инвестициям республики на 2020 год сверстан. Его обсуждение по инициативе Первого вице-премьера Правительства РД Гаджимагомеда Гусейнова состоялось при участии самих бизнесменов. Зампред в своем выступлении отметил, что основной приоритет бюджетных расходов будет направлен на развитие человеческого капитала.

Подробнее о направлениях, которые планируется охватить в 2020 году, рассказал врио руководителя Агентства по предпринимательству и инвестициям Дагестана Гаджи Гасанов. Среди целевых ориентиров он выделил повышение количества занятых в сфере МСП до 97 тысяч человек, открытие Дома предпринимателя, предоставление не менее 15 видов поддержки деловых людей, оказание финансовой поддержки не менее 300 бизнесменам, также планируется достичь показателей нацпроекта.

Всего в следующем году в бюджете Агентства заложено 258,4 млн рублей. Из них 21,8 млн рублей будет направлено на презентационно-выставочную деятельность, на привлечение инвестиций планируется направить 22 млн рублей, на субсидии торговым представительствам – 11 млн рублей.

Значительная часть бюджета будет направлена на развитие малого и среднего предпринимательства – 203 млн рублей. В том числе на развитие Центра координации поддержки экспортно-ориентированных субъектов МСП – 7,7 млн рублей, развитие Центра «Мой бизнес» – 20,2 млн рублей, развитие региональных гарантийных организаций – 4 млн рублей, государственных микрофинансовых организаций – 4 млн рублей, на поддержку субъектов МСП в моногородах – 2 млн рублей.

На проведение мероприятий в целях популяризации предпринимательства и вовлечение молодёжи в данную деятельность предусмотрено 11 млн рублей. На обеспечение деятельности Центра поддержки народных художественных промыслов – 1,5 млн рублей, обеспечение деятельности центров поддержки молодежного инновационного творчества – 1,5 млн рублей.

В проекте бюджета заложено 10 млн рублей на субсидирование части затрат субъектов МСП, связанных с уплатой первого взноса при заключении договора лизинга оборудования. На предоставление субсидий субъектам МСП в целях возмещения



Бизнес-инкубатор в г. Дербенте

затрат, связанных с участием в выставках и ярмарках, – 3,7 млн рублей. На предоставление субсидий субъектам МСП в области социального предпринимательства – 1, 5 млн рублей. На предоставление субсидий для субсидирования затрат субъектов МСП, связанных с уплатой процентов по кредитам, – 11 млн рублей. На предоставление субсидий инициаторам инвестиционных проектов на возмещение процентной ставки по привлекаемым заемным средствам – 19,7 млн рублей. Намечается также увеличение капитализации Дагестанской лизинговой компании – 60 млн рублей, на поддержку ГАУ «Учебно-производственный комбинат» – 1,2 млн рублей.

В ходе встречи состоялась оживленная дискуссия. Предприниматели задавали вопросы и высказывали свои мнения и замечания по проекту бюджета. В частности, прозвучало предложение развивать бренд республики, создавая торговые дома Дагестана за границей, запустить электронный портал, где будет представлена лучшая продукция дагестанских товаропроизводителей, и многое другое.

Свое мнение по поводу обсуждаемого документа высказал и руководитель Бизнес-сообщества Махачкалы Абдулхаким Пахрутдинов. Предложения и замечания по проекту бюджета озвучили Уполномоченный по защите прав предпринимателей в Дагестане Мурад Далгатов, руководитель Комитета по женскому предпринимательству Регионального отделения «Опора России» Зульгимар Тагибова-Ричинская, председатель Дагестанского союза промышленников и предпринимателей Сефер Алиев и другие.

Страницу подготовил Джангиши ГАДИСОВ

Дагестанцы Герои Советского Союза Абдурахман Яхъяевич Абдулаев и Шетиель Семенович Абрамов внесли весомый вклад в разгром фашистской Германии. Их уже нет с нами, но память о прославленных земляках живет в наших сердцах. В этом году 11 ноября Ш.Абрамову исполнился бы 101 год, а у А. Абдулаева 15 ноября 100-летие со дня рождения.

Герой-разведчик

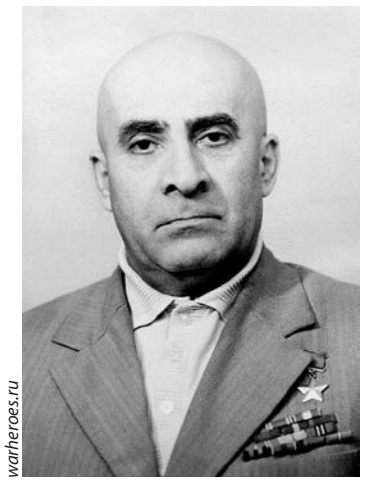

warheroes.ru

Шетиель Абрамов родился в 1918 году в Дербенте. Окончил 10 классов в Махачкале, а в 1941 году незадолго до начала войны – 3-й курс геологоразведочного факультета Грозненского нефтяного института.

В ряды Красной Армии был призван в июле 1941 года, а в декабре окончил ускоренные курсы Грозненского военного пехотного училища.

23 мая 1942 года в бою на Юго-Западном фронте Абрамов был тяжело ранен. После выписки из госпиталя был направлен в Сталинград командиром взвода разведчиков 107-го стрелкового полка. Летом 1943 года его назначили командиром роты 246-го гвардейского стрелкового полка, и в составе Юго-Западного фронта он освобождал от фашистов Одессу, Донбасс, Левобережную Украину.

В июле-августе 1944 года Шетиель Абрамов участвовал в захвате и расширении плацдарма на левом берегу Вислы, освобождал Польшу. Особо отличился в боях при взятии города Познани. 19 февраля 1945 года после смерти командира батальона принял командование на себя, и в ходе штурма познанской цитадели его подопечные ликвидировали 400 вражеских солдат, захватили большое число немцев в плен.

31 мая 1945 года Указом Президиума Верховного Совета СССР гвардии капитану Шетиелю Абрамову за мужество и героизм, проявленные в боях с немецко-фашистскими захватчиками, было присвоено звание Героя Советского Союза с вручением ордена Ленина и медали «Золотая Звезда».

В июне 1946 года майор Абрамов после получения тяжелой травмы был отправлен в запас. Вернулся в Грозный, где до 1992 года работал в нефтяном институте.

Фронтовик Ш. Абрамов скончался 14 мая 2004 года в Москве. В Дербенте на доме, где родился Герой, установлена мемориальная доска.

Сражаясь на переднем крае



owiki.ru

Абдурахман Абдулаев родился в 1919 году в селе Муцалаул Хасавюртовского района в семье крестьянина. После окончания семи классов средней школы работал в винсовхозе.

В ряды Красной Армии А. Абдулаев был призван в 1939 году. Участвовал в финской войне (1939-1940 гг.), затем в Великой Отечественной.

7 мая 1944 года в районе Севастополя старший сержант, командир отделения автоматчиков 105-го стрелкового полка (77-я стрелковая дивизия, 51-я армия, 4-й Украинский фронт) Абдурахман Абдулаев провел разведку огневых точек противника. Под интенсивным вражеским огнем уничтожил огневую точку, что позволило его боевым товарищам захватить ряд немецких траншей. В ходе боестолкновения ему пришлось заменить раненого командира взвода. Под руководством Абдулаева взвод прорвал передний край обороны фашистов и отразил контратаки врага. Ему пришлось лично ликвидировать несколько фашистов в бою. Самоотверженные действия Абдурахмана способствовали дальнейшему продвижению боевых товарищей в глубь обороны врага на подступах к Севастополю, вблизи Сапун-горы.

24 марта 1945 года Указом Президиума Верховного Совета СССР старшему сержанту Абдурахману Яхъяевичу Абдулаеву за проявленные мужество, отвагу и героизм было присвоено звание Героя Советского Союза с вручением ордена Ленина и медали «Золотая Звезда». Кроме того, он награжден орденами Отечественной войны I степени, Красной Звезды и Славы III степени, многими медалями.

В конце 1945 года Абдурахман Абдулаев демобилизовался из армии и вернулся в родной Дагестан, долгое время работал в Юзбаш-Аксайском управлении оросительных систем.

Скончался Герой Советского Союза 10 сентября 1987 года в возрасте 67 лет.

Его именем названа улица в Хасавюрте.

Страницу подготовил Ахмед СИРАЖУДИНОВ

Частичка Дагестана в Севастополе

Великая Отечественная война унесла миллионы жизней советских граждан. Среди них немало и дагестанцев, которые плечом к плечу с боевыми товарищами вели самоотверженную борьбу с фашистскими захватчиками. Многие дагестанцы отдали свои жизни под Севастополем.

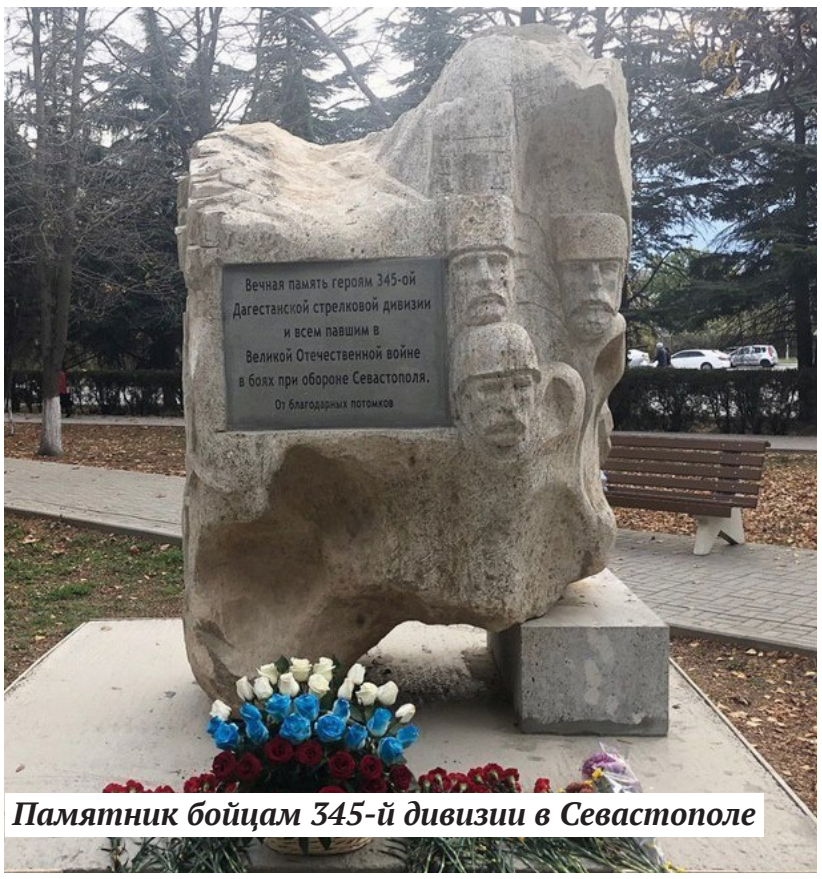

Памятник бойцам 345-й дивизии в Севастополе

derbentmuzei.ru

Одним из эшелонов обороны Севастополя была 345-я стрелковая дивизия, в рядах которой насчитывалось около 700 представителей Дагестана. Формировалась она в сентябре-октябре 1941 года в Дербенте и Владикавказе (тогда Орджоникидзе) в рамках реализации постановления ГКО СССР №459сс от 11 августа 1941 года. Командовал дивизией полковник Николай Гузь из Дербента, а штаб возглавлял полковник Иван Хомич. В октябре 1941 г. в составе дивизии было 24% – осетины, 18% – чеченцы, 7,5% – дагестанцы, 38,3% – славяне. Личный ее состав насчитывал 9955 бойцов и командиров. Дивизия стала ярким примером настоящего интернационализма и воинского братства.

Оборона Севастополя

По завершении формирования дивизия дислоцировалась на Северном Кавказе, находясь в составе 44-й армии Закавказского фронта. 23-24 декабря 1941 года личный состав дивизии на теплоходах «Калинин», «Димитров», «Серов», «Курск», «Фабрициус» и «Красногвардеец» был переброшен в Севастополь для выполнения важной, ответственной задачи – защите города от фашистских захватчиков.

Первоначально планировалось, что она будет входить в состав сил, оборонявших Керчь и Феодосию, но, к сожалению, боевого контакта в Керчи не произошло. Как вспоминал бывший боец дивизии Леонид Марченко, их встречали в Северной бухте Севастополя.

– Как только теплоходы пришвартовались к пристани, была дана команда – атаковать врага. Немцы наседали и оттесняли слабые силы защитников почти до бухты вдоль Симферопольского шоссе.

К 21 декабря 1941 года немцам удалось продвинуться до ст. «Мекензиевы горы», после чего создалась угроза прорыва противника к Северной бухте Севастополя. Вот тогда и была брошена в бой 345-я стрелковая дивизия, находившаяся в составе Приморской армии Кавказского фронта.

«Высаженные с кораблей бойцы 79-й морской бригады и 345-й стрелковой дивизии смело пошли в атаку. Через сутки они достигли железнодорожного полотна в районе Мекензиевых гор. Бой был жестокий, фашисты не хотели согласиться с тем фактом, что мы сильнее их», – писал Л. Марченко.

Начальник штаба дивизии полковник Иван Хомич в своей книге «Огненные дни Севастополя» также поделился некоторыми воспоминаниями об обороне города: «Немцы рвались к Севастополю. Главный удар они наносили на Мекензиевых горах. В обороне Севастополя Мекензиевы горы стали как бы пробным камнем, на котором проверялась прочность частей и соединений. 345-я стрелковая дивизия выдержала экзамен на прочность, она сходу отбросила немцев в северном направлении. На дагестанской земле был сформирован прочный коллектив. Это почувствовали на себе и гитлеровцы, многие тысячи их остались навечно в Севастопольской земле. Нелегко было и нам…»

Сегодня известно, что больше 70% состава дивизии полегло в кровопролитных сражениях на Мекензиевых горах, произошедших в середине 1942 года. 30 июня остатки 345-й дивизии вышли из окружения в районе Инкерманского болота и северо-восточных склонов горы Суздальской.

По воспоминаниям помощника начальника штаба артиллерии дивизии, старшего лейтенанта И. Сорокового, тогда личный ее состав насчитывал чуть более одной тысячи человек. 30 июля 1942 года дивизия была расформирована. Отметим, что в 1945 году на Дальнем Востоке была сформирована еще одна 345-я дивизия, которая к оборонцам Севастополя отношения не имеет. Без преувеличения можно сказать, что судьба 345-й Дагестанской дивизии и её бойцов – одна из самых драматичных страниц в истории Великой Отечественной войны.

Памятник бойцам

В конце октября 2019 года на территории парка «Инкерман» Балаклавского района Севастополя состоялось торжественное открытие памятника воинам 345-й стрелковой дивизии, проявившим мужество и отвагу в битве за город.

Автор 11-тонного монумента - известный дагестанский скульптор Магомедали Алиев. Он запечатлел в памятнике сюжет с журавлями из стихотворения Расула Гамзатова, образы воинов-дагестанцев и вид горных аулов.

5 ноября в РИА «Дагестан» состоялась пресс-конференция, на которой статс-секретарь Министерства по делам молодежи Дагестана Сиражуддин Галимов и председатель дагестанского отделения «Поисковое движение России» Хайбулла Умаров рассказали о событиях, послуживших стимулом к установке в Севастополе памятника воинам 345-й Дагестанской дивизии.

– Идея открытия памятника бойцам 345-й дивизии зародилась после того, как поисковым отрядом «Севастополь» была найдена ложка, принадлежавшая одному из дагестанских бойцов дивизии. Хочется отметить доброжелательное отношение к идее открытия памятника представителей различных ведомств, от решения которых зависел благополучный исход дела, – сказал Х. Умаров.

Монумент был создан при финансовой поддержке мэра Дербента Хизри Абакарова и директора Дербентского музея-заповедника Али Ибрагимова.

Восполнение пробелов

Сиражуддин Галимов рассказал журналистам об участии дагестанской молодежи в поисковых отрядах.

- Находиться до 20 дней в полевых условиях, без привычного для городских жителей комфорта – это закаляет. Дагестанская молодежь осознает свою причастность к истории, к Великой Победе советского народа в борьбе с фашизмом, – сказал он.

Здесь стоит упомянуть, что еще во времена СССР ветеранов 345-й стрелковой дивизии разыскивали дагестанские школьники. Их поиску много лет своей жизни посвятил учитель школы-интерната Дагестанских Огней, заслуженный учитель ДАССР Георгий Малкин. Ему удалось трижды провести встречи ветеранов дивизии в Дербенте, одна из которых прошла в 1981 году - к 40-летию ее формирования. Тогда на встречу приехали 132 человека из разных концов Советского Союза. В том же году именем 345-й Дагестанской дивизии была названа одна из главных улиц Дербента.

К службе в армии готовы!

В эти дни республиканский сборный призывной пункт напоминает большой муравейник, где каждый занят своим делом. Здесь горячая пора: призывная кампания в самом разгаре. Ежедневно прибывают молодые люди из разных городов и районов республики. Всех надо принять, разместить, обеспечить воинским довольствием и сформировать в команды. А затем – в путь, к месту несения службы, где ответственность за них будут нести отцы-командиры.

У ворот сборного пункта дежурят родственники призывников. Внутрь им нельзя. За стенами «сборки» царствуют уже армейские порядки.

– Строиться! – раздается на плацу звучная команда. – Быстрее, обед вас ждать не будет.

Плац заполняется шеренгами молодых ребят. Многие уже одеты в военное обмундирование, другие пока еще в гражданском. Командиры обходят новобранцев, выравнивают ряды, поправляют форму.

- Сейчас формируется команда, которая отправится бортом Министерства обороны к месту назначения – в Приморский край. Путь, прямо скажу, неблизкий, через всю страну. Лететь предстоит почти сутки. Наша задача – подготовить бойцов, обеспечить всем необходимым,– по-военному четко рассказывает наш давний знакомый, начальник отдела призыва Явнуз Джамболаев.



Всего, по его словам, в ходе этой призывной кампании из Дагестана в части Министерства обороны и войска Росгвардии будут направлены 3285 человек. В основном это те, кто имеет высшее и специальное образование или получил военно-учетную специальность, как правило, водительскую, в структурах ДОСААФ-РОСТО. География большая – от Дальнего Востока до Калининграда, от Москвы до Крыма. Около тысячи новобранцев уже отправились к месту несения службы.

- Нынешняя процедура призыва отличается максимальной прозрачностью. В состав территориальных призывных комиссий были включены представители общественных организаций, родители. Также мы пошли на нетрадиционный шаг: разрешили родственникам призванных сопровождать их к месту несения службы. Они могут взять билет на тот же поезд, общаться во время поездки. Будучи здесь, на сборном пункте, я несколько раз выхожу за ворота, встречаюсь с провожающими, довожу до них всю интересующую информацию, – продолжает Я. Джамболаев.

Первое, что ждет призывника по прибытии на сборный пункт, – полный медицинский осмотр.

– Да, в военных комиссариатах они уже проходят медицинское освидетельствование, где им определяют категорию годности к военной службе. Но с этого момента до убытия в войска проходит определенное время, примерно месяц. За этот период они могут заболеть, простудиться. Поэтому здесь проводится повторный медицинский осмотр. Если мы выявляем какую-то патологию, сразу приступаем к дополнительному освидетельствованию. Тут же возвращаем их обратно в связи с вновь выявленными обстоятельствами, - рассказывает председатель военно-врачебной комиссии Кади Омаров.

По словам К. Омарова, если в регионах России молодые люди призывного возраста стараются приписать себе вымышленные болезни, чтобы «закосить» от армии, то в Дагестане картина обратная – некоторые всеми способами скрывают свои болезни, чтобы это не помешало им попасть в войска.

- Прячут амбулаторные карты, не сообщают о своих болезнях. Мы, как последний рубеж, выявляем эти факты, чтобы они в войсках не начали выявляться, – улыбается он.

Омаров сетует на то, что сотрудников для работы в военно-врачебных комиссиях не хватает:

- Наш штат укомплектован процентов на 70. Не хватает врачей в Буйнакске, Кизилюрте, Избербаше. Это объясняется невысокой заработной платой при большом объеме работы. В день на территориальном призывном пункте приходится пропускать примерно 50 человек, здесь, на сборном пункте, не менее 100».

Пройдя медицинскую комиссию, призывник направляется на вещевой склад, где ему выдают обмундирование. Уходя на «армейку», молодой человек снимает с себя все, вплоть до носков. Уложенные на полках в аккуратные стопки аксессуары ожидают своих хозяев.

- Это сменяемая часть обмундирования. Здесь полотенце, носовой платок, мочалка, зимние и летние кальсоны, фуфайка, перчатки, две пары носков. Все очень прочное и удобное, – перечисляет заведующий вещевым складом Магомед Исрапилов.

Армия модернизируется. Это касается не только вооружений, но и внимания к таким мелочам, которые на самом деле не такие уж мелочи. Солдат должен выглядеть аккуратным и подтянутым. Поэтому каждому призывнику выдают сумку-несессер с предметами первой необходимости: зубная паста, станок бритвенный, гель для рук, ногтерезки, расческа, бальзам для губ и многое другое, – всего 19 наименований.

Довершает наряд верхняя одежда – куртка, шапка, берцы.

- С подбором одежды по размеру проблем не возникает? – спрашиваю завскладом.

– Иногда с размерами очень туго. Постоянно приходится самому ездить в Беслан (там находятся армейские склады Южного военного округа. – **Ред.**), выбивать нужные размеры. Там всегда стараются сунуть большие. В этом году я нормальные размеры взял, хотя и с боем. А в прошлые призывы очень много было именно больших размеров, – вздыхает М. Исрапилов.

После вещевого склада призывники держат путь в другой склад – продовольственный. Здесь их встречает заведующий Лаурет Шихметов.

– Мы выдаем каждому призывнику набор сухого пайка, которым он будет кормиться в дороге. Сухпай предназначен на один день, – вводит Шихметов в курс дела, попутно знакомя с его содержимым.

– Ого, да здесь харчей на несколько дней, - шутим мы.

Набор действительно содержательный: консервы мясные, овощные, комбинированные, гуляш с картофелем, рис с курицей и овощами, повидло, сухой компот, шоколад и много-много чего, вплоть до таблеток по обеззараживанию воды.



Фото Юрия ИВАНОВА

Пройдя медосмотр, получив вещевое и пищевое довольствие, призывник попадает в руки своих будущих командиров. Они будут сопровождать его до места несения службы. Мы знакомимся с ними. Это заместитель командира 127-й мотострелковой дивизии 5-й армии Восточного военного округа Дельманбек Таибов и заместитель командира мотострелкового полка по военно-политической работе этой же дивизии майор Сергей Оборский.

– В ходе нынешнего призыва в нашу дивизию из Дагестана призваны 110 человек. Под моим руководством мы вылетаем в расположение 5-й армии, город Уссурийск, – объясняет обстановку Д. Таибов.

Дельманбек вырос и родился в Махачкале. В рядах Вооруженных Сил уже 22 года, сразу после окончания ДГУ.

Он рассказывает, что 5-я дивизия – часть постоянной боевой готовности. Она была сформирована в прошлом году. Это самая большая дивизия в Восточном военном округе.

– Я не первый раз приезжаю в Дагестан по делам призыва, – включается в разговор С. Оборский. – Общаясь с новобранцами, я в первую очередь стараюсь выяснить, идут ли они в армию осознанно или нет. Из разговоров я понял, что большинство идут осознанно, и это радует. Это залог того, что в дальнейшем они не будут доставлять проблемы в плане соблюдения дисциплины.

– Делить нарушителей воинского устава по национальности глупо. Такие есть среди призывников из каждого региона. Просто есть такие случаи, когда нарушение происходит не осознанно, а по глупости, из-за непонимания того, что ты находишься в несколько иных условиях, где цена тому или иному действию выше, чем на «гражданке», – продолжает С. Оборский. – Многие конфликты возникают из-за того, что некоторые призывники отказываются выполнять требования устава, объясняя это религиозными соображениями. Например, пятничный день они считают свободным от любых обязанностей. При этом мы не против, чтобы они посещали обязательную пятничную молитву. Руководство части выделяет в этот день автобус, который привозит в городскую мечеть и увозит оттуда. Но пойти на то, чтобы на целый день освободить солдата от выполнения устава, мы не можем. Тогда нам самим не место в армии, – говорит С. Оборский.

По его словам, командование части старается предотвращать конфликтные ситуации:

– У нас хорошие отношения с муфтиятом по Хабаровскому и Приморскому краям, с общественной организацией «Наш Дагестан», объединяющей выходцев из вашей республики. Их представители нередко бывают у нас в части. Они доносят нашу позицию до парней. Но лучше, чтобы эти нюансы объясняли дома, до того, как ребят призовут в армию.

Абдулла СУЛЕЙМАНОВ



Особый взгляд



Во время перемены в муниципальной специализированной общеобразовательной (коррекционной) школе-интернате 4 вида (для слабовидящих детей) привычная суета. «Человеку с улицы» и не понять, что шумят, дергают за косички, смеются, ругаются дети, практически лишенные зрения.

ВСЕРОССИЙСКОЕ ОБЩЕСТВО СЛЕПЫХ

Школу для детей с проблемами зрения открыли в Махачкале в 2008 году. До этого слабовидящих детей отправляли на учебу в республиканский интернат в Избербаше.

– Такое положение дел создавало неудобства как для самих деток, так и для их родителей, которые постоянно обращались в администрацию Махачкалы с просьбой открыть хотя бы специализированные классы при обычных школах. Здесь дети находятся под постоянным наблюдением врачей-окулистов, к каждому ребенку учителя находят индивидуальный подход. До обеда осваивают школьную программу, а потом начинаются занятия по интересам: вокал, танцы, шашки, шахматы, спортивные секции, есть театральная студия, – рассказывает директор учреждения Земфира Габибова.

При всей заботе и любви к своему чаду зачастую в семье возникает проблема недопонимания, образуется вакуум, из которого невозможно выбраться ни взрослому человеку, ни ребенку. В обычной школе у слабовидящих детей, несмотря на все старания, возникают трудности с освоением школьной программы. Не сразу родители воспринимают особенности ребенка и не торопятся переводить его в коррекционную школу. Другая проблема – родители всячески пытаются оградить детей от самых незначительных трудностей. В то время как врачи и педагоги рекомендуют возлагать на них больше ответственности, считая слепую родительскую любовь приговором, которым они лишают ребенка возможности быть самостоятельным.

По системе Брайля

Многие детишки перенесли по несколько операций на глаза. Немало детей с речевыми дефектами. Ими занимается логопед, а с детьми с ослабленным вниманием и памятью – психолог. Учатся они по общеобразовательной программе. Только физминутки проходят здесь чаще, чем в обычной школе, и вместо положенных 11 классов – 12.

В этом году получили новую партию учебников с крупным шрифтом, дети с остаточным зрением занимаются по специальным учебникам по системе Брайля (точечный шрифт). На столе директора разложены поделки из бисера: цветочек, елочка, корзинка. Все это – детский труд. Сложно представить, как ребенок со слабым зрением нанизывал по одной бисеринке на леску и создавал маленькие прелести. Сами ученики говорят, что для работы с бисером зрение не нужно.



Урок музыки

В четвертом классе идет урок музыки. Сегодня ученики узнают, как звучит колокол, отличат звон «набат» от «благовеста» и познакомятся с новым для них произведением «Великий колокольный звон» русского композитора Модеста Мусоргского. Как и все маленькие дети, они непоседы: каждый борется за внимание учителя и за право ответа на учительский вопрос выпрыгивают с места с поднятой рукой. Но не все дети в школе такие активные.

– Если у человека слабое зрение, то это вовсе не значит, что у него обостряется слух, – говорит учитель музыки Наира Мирзабекова.

Из шкафа она достает внушительных размеров портфолио, где собраны все достижения учеников на музыкальных конкурсах.

– Фатимка, у тебя замечательный колокол, – отвлекается учитель на рисунок девочки.

Сегодня в школе обучаются 237 человек, а в первый год работы приняли более 50 учащихся. Зачастую проблема со зрением – не единственная, есть и другие заболевания, и, как отмечают педагоги, цифры растут с каждым годом.

Когда ученик жалуется на усталость или боли в голове, это могут быть вовсе не капризы, а переутомляемость, и его отправляют в медпункт или дают время отдохнуть.

Во время урока легко понять, кто из детей слабовидящий, а кто лишён зрения. Мальчик за первой партой наклоняется к книге так низко, что кажется, будто он лежит на парте. Другие сидят спокойно, водят пальцем по книге, считывая шифр Брайля. У людей с остаточным зрением мимика лица маловыразительна, а движения смазаны. У некоторых детей плохо развита общая моторика, присутствуют навязчивые движения, такие, как покачивания головой, телом, руками. Дети с нарушением зрения нуждаются в специальной коррекции, причём эта работа должна начинаться как можно раньше. Поэтому в начальной школе введены курсы мимики и пантомимики.

Со звенящим мячом

В 8 классе все очень серьезные и занятые. Ребятишки собирают всякие машины, самолеты, вертолеты, корабли из конструкторов для участия в выставке-ярмарке. Исмаил снова и снова разбирает и собирает свой вертолет.

– Надо, чтобы все детали четко соединились, – объясняет он, не отрываясь при этом от дела.

Словом, ученикам не до разговоров. До конца урока 20 минут, а дел на несколько часов. Лимунат Дадашева помогает им, она же ведет кружок по театральному искусству. И, кстати, ежегодно ее подопечные занимают призовые места на республиканских конкурсах.

Педагог рассказывает, что они регулярно участвуют в ярмарках, выставляют свои рисунки, поделки, но не всегда находится покупатель, а дети ведь надеются. Для них первые заработанные деньги многое значат.

Собирать модели – не единственное их увлечение. Футбол – вот особенная страсть. Только для них он особенный, со звенящим мячом.

А девочка с самыми красивыми глазками Шахримат из третьего класса среди шумной перемены в самом центре коридора читает для меня стихотворение Расула Гамзатова «Осень». По-настоящему читает, всероссийское жюри тоже прониклось и присудило ей второе место.

Каждый год школа выпускает 25-30 учеников. Как и тысячи сверстников, они входят во взрослую жизнь и, конечно, мечтают. Сейчас об экзаменах старшеклассники не желают ничего слышать, но охотно делятся планами, куда будут поступать.

Лика БАНОВА,
фото автора

ДЛЯ СПРАВКИ:

Международный день слепых отмечается 13 ноября, так как в этот день в 1745 году во Франции родился Валентин Гаюи - известный педагог, основавший в Париже и Петербурге несколько школ и предприятий для слепых. До XVIII века мир не знал учебных заведений для слепых. Первую в мире такую школу Гаюи открыл на свои деньги в 1784 году. Он же придумал специальный шрифт и систему обучения, организовал свою типографию, в которой печатались книги для незрячих.

По книгам Валентина Гаюи, напечатанным рельефно-линейным шрифтом «унциал», незрячие обучались до изобретения в 1829 году Луи Брайлем шрифта рельефного шеститочия – это универсальная система рельефно-точечного шрифта, которая получила распространение во всех странах мира.

В 1803 году Валентин Гаюи получил предложение российского императора Александра I открыть в Санкт-Петербурге учебно-воспитательное заведение для слепых. В 1807 году Александром I были утверждены устав, штаты и бюджет Санкт-Петербургского института рабочих слепых – эта дата считается началом деятельности первого учебно-воспитательного заведения для слепых детей в России. Летом 1808 года чиновники решили проверить, как работает школа. В их отчете было сказано, что «слепые воспитанники обучены чтению, письму, географии, истории, языкам, музыке, печатанию, пению и разным ремеслам – плетению корзин и стульев, вязанию сетей, вышиванию, наборному делу».

Молодые могут не простить



Фото Юрия ИВАНОВА

В номере от 08.10.19 г. «ДП» вышла статья «Салаудин Магидов и Грета Тунберг». По большому счету там речь шла об экологии. Но тема оказалась настолько интересной и с продолжением, что мы решили пригласить в редакцию одного из героев той публикации, известного дагестанского ученого, члена-корреспондента Российской экологической академии Салаутдина МАГИДОВА *(НА СНИМКЕ СЛЕВА).*

– Салаутдин Халитович, для вас, экологов, выступление шведской девочки Греты Тунберг с трибуны ООН, по-моему, как бальзам на душу. Защита детьми планеты Земля от цивилизации, вошедшей в климатический штопор, очень символично. Но насколько эффективным окажется этот жест отчаяния? Он не запоздал?

– Боюсь, что запоздал. Такие заявления следовало бы делать намного раньше, ещё в 60-х годах. Но, с другой стороны, в то время её, наверное, никто бы и не послушал. Мировая экономика была на подъёме, жизненный уровень рос, и всё предвещало счастливое будущее. На экологические проблемы просто не обращали внимания. К ситуации применима русская пословица: «Пока гром не грянет, мужик не перекрестится».

– Но серьезные специалисты и раньше предупреждали о грядущих бедствиях.

– Верно, в начале 70-х годов соавторами Денисом и Данеллой Медоузами был сделан доклад Римскому клубу под названием «Пределы роста». В нём анализировались различные сценарии развития и был сделан неутешительный вывод о том, что большинство стратегий ведёт к глобальному экологическому кризису в первой половине XXI века. Только сокращение населения и промышленного производства могло отодвинуть сроки наступления кризиса. Этот доклад имел большой резонанс в мире. Но в то время не нашлось великого мирового лидера, который взял бы на себя ответственность и повёл человечество по правильному экологическому пути. Постепенно этот доклад заболтали и стали дискредитировать, в том числе с помощью ангажированных, беспринципных учёных.

Второе серьёзное предупреждение прозвучало на Всемирном саммите по окружающей среде и развитию, проходившем в Рио-де-Жанейро в 1992 году. Там тоже анализировались мировые тенденции и звучали призывы усилить борьбу за охрану окружающей среды, но тоже не осмелились говорить о сокращении промышленного производства и мирового народонаселения. Единственно, о чём смогли они стыдливо говорить в своих декларациях, это о том, что «необходимо ограничить темпы прироста населения». И с того времени мировое население увеличилось более чем на два миллиарда человек. Это на 40% больше всего населения Земли в начале прошлого века. И с тех пор, стоит только заговорить о необходимости сокращения населения, со всех сторон несутся вопли с обвинениями в неомальтузианстве.

– Действительно, мальтузианство раньше звучало, да и сейчас звучит, как ругательное слово…

– Между тем, если бы своевременно прислушались к Мальтусу, количество населения могло составить всего 400 миллионов, что было бы приемлемо и позволило бы бескризисно функционировать биосфере Земли. И не нужно было бы никаких генетически модифицированных продуктов, чтобы прокормить население.

Третьим предупреждением можно считать множество прогнозов, сделанных к началу 2012 года, когда предполагалось «наступление Конца света». Многие прогнозы основывались на экологических данных. Они ошиблись в сроках, но не по существу.

И, наконец, первое по-настоящему жёсткое предупреждение с обвинением главных виновных, без всяких политесов прозвучало от шведской школьницы.

– Грета, конечно, пока ребенок. Но она по-взрослому сказала: «Вы отняли мои мечты и мое детство…». Это действительно заимело эффект.

– Сильные мира сего как бы стоят перед ней навытяжку и, как образно выразился один журналист, «не могут ей даже кыш сказать». С ней встретились президент Франции Макрон, экс-президент США Обама. Она сделала доклад в ООН, её выдвинули на соискание Нобелевской премии. На экологические пятницы в защиту климата по её призыву уже выходит больше миллиона школьников и другой молодёжи. В будущем, если движение станет более массовым, это грозит современным правителям непредсказуемыми последствиями. Они её опасаются, потому что за нею может пойти молодёжь. И это могут быть уже не отдельные миллионы, а десятки и сотни миллионов. Известный социолог и мыслитель Герберт Маркузе ещё в 60-х годах назвал молодёжь, и прежде всего студенческую, самым революционным классом. Глобальный бунт молодёжи мог произойти ещё в то время. Но с помощью специальных социальных технологий удалось погасить волну протестов и волю к трансформации общества.

– Салаутдин Халитович, по-моему, вот тут экология смыкается с социумом, с молодежной темой. Кажется, там происходят вещи не менее сложные, чем в экологии.

– Для того чтобы разобраться в происходящих на Западе социальных изменениях, необходимо хотя бы кратко ознакомиться с классификацией поколений. Согласно наиболее распространённой американской классификации поколения разделяются следующим образом: поколение бумеров, родившихся с 1944 г. до 1960-х; поколение X, или потерянное поколение, – с 1960 г. до 1980-х; поколение У, или миллениалы, – с 1980 до 2000 гг.; поколение Z, постмиллениалы, или центениалы, – с 2000 до 2020 гг.

Сейчас в западном обществе происходят большие перемены. Молодое поколение миллениалов кардинально отличается от предшествующего. Характерной их особенностью является отказ от дорогой собственности долговременного пользования: недвижимости, дорогих автомобилей и так далее. В США их называют поколением арендаторов. Среди них значительная доля тех, кто не стремится делать карьеру и иметь потомство. Недаром высокий процент как в движении чайлдфри (свободные от детей), так и в движении дауншифтинг (понижение скоростей) составляют именно миллениалы. Они ценят опыт и впечатления выше дорогой собственности. Такая жизненная стратегия, возможно, является вынужденной: многие из них не видят для себя светлого будущего.

Есть данные, что миллениалы заболеют и умрут раньше, чем предыдущее поколение. К тому же они будут беднее, чем их предки. Согласно неблагоприятному прогнозу, если всё будет идти так, как сейчас, в течение 10 лет их смертность может повыситься почти наполовину. И значительную долю в повышении смертности будут играть депрессивные состояния и самоубийства. Миллениалы уже стали понимать, что предшествующие поколения растранжирили природные богатства и загубили природу, причем в настоящее время процесс интенсифицировался.

Современная цивилизация во всёвозрастающих масштабах производит разнообразную продукцию и тут же ускоренно превращает ее в отходы. Это напоминает пир во время чумы. От протестов миллениалов увели, дав им в качестве «соски» Интернет, компьютерные игры, социальные сети, а также разные смартфоны и айфоны. Но сейчас они, кажется, начинают «просыпаться» и понимать, кто и как их обманывает.

– Девочка Грета к какой относится категории?

– К центениалам. Возможно, миллениалы разъяснили ей ситуацию, и она заявила протест. Размышляя о её феномене, мне вспомнилась сказка Андерсена «Новое платье короля». Вы, наверно, её помните. Был один король, который очень любил красиво одеваться. И вот два жулика, представившись заморскими ткачами, пообещали ему сшить лучшую в мире одежду, но предупредили, что она будет невидима для глупых людей и тех, кто не на своём месте. Одежды они, конечно, не сшили, но сделали вид, что надевают её на короля. И когда король вышел из дворца без одежды, все стали восхищаться его новым нарядом, потому что никто не хотел признать себя глупцом или человеком не на своем месте. И только один маленький мальчик воскликнул: «А король-то голый!»

– Да уж. Ситуацию можно экстраполировать на нынешних президентов и премьеров…

– Согласен. И деятелям всех рангов придётся держать ответ за экологические преступления. Хорошо бы, чтобы они это ясно осознавали.

– Немного перефразируя высказывание экс-президента США Рейгана, можно сказать: «Есть вещи и поважнее изменения климата». Правда, это было сказано несколько десятилетий назад. И что же теперь?

– По прогнозам учёных, до конца века глобальная температура может повыситься дополнительно на 1-5 градусов Цельсия. Если бы повышение температуры произошло на 1 градус равномерно по всей Земле, катастрофического ущерба, возможно, и не было бы. Более того, для некоторых северных территорий (Норвегия, Швеция, Россия, Канада) это могло бы стать скорее благом, чем злом. Но дело в том, что эти изменения вряд ли будут равномерными. И, вероятно, усилится неустойчивость климата: в Египте может выпасть снег, а на Севере летом установиться жара.

– На конференции по молодёжи, проходившей более двух десятилетий назад, вы утверждали, что в будущем радикальные круги ее могут потребовать «ликвидации старшего поколения как класса за их преступления против будущего». Продолжаете разделять это мнение?

– Да, я продолжаю придерживаться такой позиции. Тем более, что это время уже приблизилось. И экологический протест Греты Тунберг – одно из проявлений этого. Кстати, в изданной в этом году книге «Бабочки, которых я фотографировал» в предисловии я озвучил аналогичный тезис.

– Слишком уж жесткое у молодежи требование! Правда, пока его нет. Значит, что-то надо делать.

– Что-то и так уже делается. Но этого недостаточно. На мой взгляд, необходима кардинальная системная перестройка всей хозяйственной деятельности человека на основе абсолютных экологических приоритетов. И не так уж и важно, кого признают виновным, кого в будущем «не простит» яростная молодёжь. Просто всем нам будет хуже, особенно тем, кто принимал решения.

Абдурахман МАГОМЕДОВ

Чей робот круче?



Фото Пресс-службы Малой академии наук РД

Не будь площадки для самореализации, мы, возможно, и не узнали бы о потенциале этих ребят. Слава богу, такая площадка теперь есть, и в стремлении упростить жизнь человека они готовы делать важные открытия, создавать новые модели, адаптировать мир под себя. Целеустремленные, решительные, смелые.

Задача ответственных структур, ведомств – всячески поддерживать это рвение, стимулировать творческий процесс. Президент В. Путин, выступая недавно на крупнейшем форуме Восточной Европы по искусственному интеллекту в Москве, отметил, что сегодня сотни тысяч школьников, студентов, инженеров, исследователей увлечены наукой, идеей технологического прорыва. Они формируют команды, причём по всей стране.

– Мы должны обеспечить максимальную свободу для творчества, деловой инициативы, создать лучшие условия, благоприятное, дружественное пространство для каждого, кто запускает стартап, рискует, выводит на рынок прорывные продукты. Такие люди должны быть уверены в том, что получат поддержку, могут добиться успеха именно у нас, в России, – подчеркнул глава государства.



На днях детский технопарк «Кванториум» Малой академии наук РД при поддержке Министерства образования и науки республики провел чемпионат по робототехнике среди учащихся образовательных организаций. В состязаниях приняли участие свыше 50 школьников из Махачкалы, Каспийска и Хасавюрта в возрасте от 7 до 17 лет. Важный момент: по сравнению с прошлым годом участников было заявлено вдвое больше.

Юным проектировщикам предстояло продемонстрировать свои знания и компетенции в области конструирования и программирования технических устройств. Номинаций – пять: «Чертежник», «Траектория», «Шорт-трек Lego», «Биатлон» и «Робо-сумо». На игровом поле запрограммированные ребятишками автономные агрегаты проходят дистанцию по заданной траектории, выполняя определенные действия.

Главный судья, учитель по робототехнике Муслим Бахмудов в целом доволен выступлением начинающих конструкторов. В секции «Робоквантум», которой он руководит, собирают аппараты на базе конструкторов Lego. На проекторе – инструкции по программированию тех или иных моделей: робощенок, сортировщик цветов, гиробой… Из одного набора можно построить много разных роботов. Обучение длится три месяца. Наметился прогресс – переходишь в более продвинутые модули.

Семнадцатилетний Амир Омариев – третий призер в номинации «Биатлон». Перед участниками, вернее, их подопечными, поставили цель – пройти определенное расстояние, не задев по пути пустые банки от кока-колы, а некоторые донести до финиша.

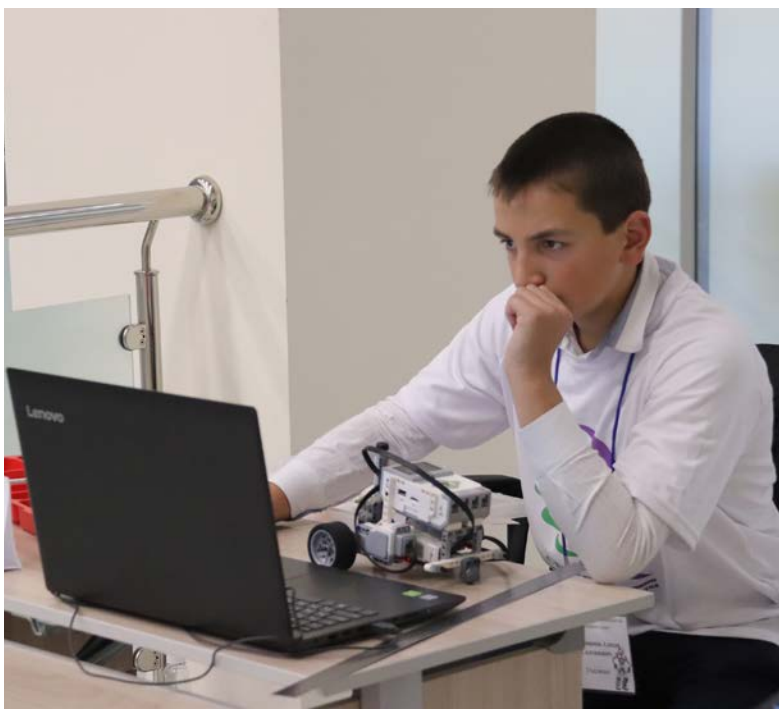

– К сожалению, мой робот не справился, – не скрывает разочарования юноша. – Что помешало? Банка! Мы ее сбили, и она, зараза, будто назло попала под колеса…

Если бы не досадная промашка, результат скорее всего был бы другим. Впрочем, учащийся 50-й школы г. Махачкалы не будет долго горевать по этому поводу, поскольку ранее не единожды побеждал на подобных соревнованиях. Личный рекорд – 58 секунд. В «Кванториум» Амир пришел два года назад. Занятия в технопарке повлияли на выбор будущей профессии: он собирается учиться на инженера.

Темир Аварханов стал вторым в этой же номинации.

– В семь лет я увлекся роботами. Просто собирал-разбирал их, ну, и ломал, конечно. Папа узнал, что в Махачкале открыли «Кванториум», и сказал мне, что в центре занимаются программированием получеловеков *(смеется)*. Я заинтересовался и стал ходить сюда, – делится Темир.

Незадолго до чемпионата мальчик проектировал робота, который, по его задумке, должен мыть полы и в перспективе сослужит хорошую службу домохозяйкам. Однако конструкция требовала доработки, а тут еще подготовка к ответственному старту… В общем работу над новой машиной пришлось на некоторое время отложить.

Темир учится в лицее №5, занимается футболом – ходит в столичную РДЮСШ, называемую в народе маркаровской школой, кузницу футбольных кадров.

Наида Рашидова («Робо-сумо») дебютировала на соревнованиях и довольствовалась пока статусом участника. По итогам трех проведенных поединков «сумоист» Наиды одержал одну победу и дважды познал горечь поражения. Результат достойный, учитывая, что ей всего 8 лет. Управление в данной номинации автономное – программа пишется до «заезда». Роботы выходят на «ринг» и стараются вытолкнуть друг друга за его пределы. Опытные соперники, понятное дело, тут больше преуспели. Но девочка очень активная, азартная в хорошем смысле этого слова, сама изъявила желание участвовать в чемпионате, отмечает ее наставник. За такими ребятами – будущее, уверен Муслим Бахмудов.

Победителей и призеров наградили дипломами соответствующих степеней и ценными призами.

Ширвани АЙГУНОВ

IT в помощь



Фото Минкультуры РД

Цифровые и интернет-технологии стали неотъемлемой частью жизни во всех сферах деятельности человека. Находят применение IT-продукты и в культуре: в этом году на базе Русского драматического театра в Махачкале заработал один из первых в стране виртуальный концертный зал.

Как в прямом эфире, так и в записи

Дагестанцы стали участниками онлайн-показа Академического симфонического оркестра Московской филармонии (дирижер – Юрий Симонов) «Спящая красавица». Запись концерта транслировалась на специальном большом экране. Благодаря современным технологиям желающие могли, не выезжая за пределы родного края, увидеть почти живое исполнение одного из лучших профессиональных коллективов нашей страны.

Концерты в театре проходят регулярно. Афиши оперативно размещаются в соцсетях и рассылаются во все ведущие СМИ республики. Ближайшее такое мероприятие пройдет 17 ноября, в воскресенье. Дагестанцы смогут увидеть сказку-цирк «Приключения Фунтика» с цирковыми миниатюрами в исполнении Академического оркестра Московской филармонии и независимой театрально-цирковой компании «Антикварный цирк».

Посещение концертов звезд-профессионалов и мировых величин стало возможным благодаря масштабной инициативе Министерства культуры РФ, реализующего федеральный проект «Цифровая культура». В ходе проводимой работы предполагается создание к 2024 году 500 виртуальных концертных залов. Впрочем, виртуальные они только номинально: на деле это обычные залы, куда транслируются картинка и звук, поясняет директор Департамента информационного и цифрового развития Минкультуры Вадим Ваньков.

– Зал реальный, люди реальные. Речь идет о том, что далеко не везде есть возможность оборудовать концертный зал, собрать музыкантов, и не всегда коллектив туда может добраться чисто физически, страна ведь у нас большая, – комментирует Ваньков.

Подобные залы могут быть открыты практически в любом месте, где установлено необходимое для приема сигнала оборудование: в филармониях, домах культуры, клубах, библиотеках, кинотеатрах и музеях. Сегодня по всей стране уже работает 323 таких виртуальных зала.

Оснащенные современной аудио- и видеотехникой, они позволяют транслировать в высоком качестве выступления музыкантов как в прямом эфире, так и в записи. Таким образом, у людей, которые не имеют доступа к крупным концертным площадкам, появятся те же возможности услышать лучшие выступления академических музыкантов, что и у жителей столицы. Причем совершенно бесплатно.

На крупнейшей платформе

Не собираются отставать от театральных деятелей и музейные работники. Так, 53 экспоната из фондов Дагестанского музея изобразительных искусств им. П. Гамзатовой появились на крупнейшей интернет-платформе Google Arts & Culture. Среди них предметы живописи, графики и скульптуры европейского и русского искусства XV–XX веков, а также декоративно-прикладного искусства Дагестана.

Этот масштабный международный проект был реализован при поддержке фонда «Пери» и за счет гранта Главы РД за 2017 год. Оцифровку экспонатов проводил Геннадий Викторов – фотограф из Дагестана, уже имевший опыт в осуществлении подобных проектов в нашей республике и Вологодской области.



Виктор Васнецов. «Птица Гамаюн». 1898 г.

Проект Google Arts Project (его первое название) был запущен Google в феврале 2011 года. С его помощью любой пользователь Интернета может получить доступ к изображениям произведений искусства с широким разрешением. Изначально проект сотрудничал с 17 международными музеями, включая галерею Тейт (Лондон), Метрополитен-музей (Нью-Йорк) и галерею Уффици (Флоренция). Уже через год на цифровой площадке был представлен 151 музей из 40 стран мира. Сейчас таких музеев больше 600.

Пользователи могут совершать виртуальные экскурсии по галереям музеев-партнеров, а также просматривать информацию. Кроме имен создателей произведений искусства и дат, музеи-партнеры могут добавлять данные о размерах, материалах, истории создания экспонатов, биографии авторов и сведения о самих музеях. Коллекция дагестанского музея в приложении разделена по темам: «Модернизм в изобразительном искусстве», «Иван Константинович Айвазовский», «Кубизм», «Ковер» и «Россия».

Охотно пользуются современными цифровыми технологиями и в Музее истории города Махачкалы, который в прошлом году представил вниманию дагестанцев свой историко-поэтический маршрут «Махачкала в переч-не», размещенный на платформе всемирно известного банка аудиогидов izi.TRAVEL.

Данный маршрут – проект-победитель грантового конкурса благотворительного фонда В. Потанина «Меняющийся музей в меняющемся мире». В основу проекта легло одноименное стихотворение искусствоведа, педагога, поэта Сталины Бачинской, которое является пространственно-временным навигатором, где перечислены культурно-исторические, архитектурные и смысловые доминанты столицы. Как отметила директор музея Зарема Дадаева, многие из доминант уже исчезли из городского пространства, другие потеряли исторический облик.

– Пройдя по маршруту, разработанному нашим музеем, можно узнать, что у города есть свои места силы, свое прошлое. Он отмечен шестью арт-объектами (информационными модулями), создающими смысловой каркас Махачкалы: старый парк, гора, город, море, ветер и главный хранитель городской памяти – музей. Маршрут визуально связывает в пространстве один из старейших городских парков – Вейнерский сад (ныне парк им. Ленинского комсомола) и Музей истории, расположенный в относительно новом микрорайоне, – делится З. Дадаева.

Основная цель проекта – визуализация исторического наследия города, его актуализация и предъявление как важного ресурса в формировании стратегии дальнейшего развития. В связи с этим авторами и разработчиками созданы специальные модули, расположенные вдоль маршрута. На каждом из них представлена информация о проекте, изображен QR-код, для прочтения которого необходимо воспользоваться международным мобильным приложением izi.TRAVEL. Воспользовавшись данной медиаплатформой, любой желающий сможет окунуться в историческое прошлое дагестанской столицы, а поможет в этом аудиогид.

Как видим, интернет-технологии при разумном их использовании – это мощный инструмент в развитии культуры и искусства. И те учреждения культуры, в которых традиционные форматы работы сливаются с современными, в частности, с цифровыми, всегда будут в общемировом мейнстриме.

Марьям ДАВУДОВА



Д. Пиранези. «Древняя школа, спроектированная в египетском и греческом стиле». 1750 г.

На чем уехала Нина?

Давайте вспомним заключительные кадры фильма Леонида Гайдая «Кавказская пленница...». Нина уезжает на микроавтобусе какой-то непонятной конструкции.



Такой техники подавляющее большинство жителей страны «живьем» так и не видело. Что за экземпляр отыскал знаменитый режиссер?

На самом деле такой автобус существовал. И не в единичном экземпляре. «Старт» (такое название имеет авто) – творение умельцев Северодонецкой авторемонтной базы, а собирали его на предприятиях Луганска и Донецка. Как утверждают знатоки, машина эта по-своему уникальна. Такой ее делают авангардный пластмассовый кузов, комфортабельный салон и передовые технологии того времени, применяемые на автомобиле ГАЗ-21. Весил десятиместный микроавтобус чуть больше 1,3 тонны, в то время как пятиместная «Волга» тянула на все полторы.

У умельцев из юго-восточной Украины не было ни испытательной базы, ни серьезных финансовых ресурсов. Тем не менее машину удалось «поставить на колеса». Всего с 1964 по 1970 годы, как утверждает портал kak-eto-sdelano.livejournal.com, было выпущено около 130 таких микроавтобусов. Нам не удалось выяснить, попала ли в Дагестан хоть одна машина этой марки. Но в Москве новинка имела оглушительный успех – её показали в программе «Время», о ней писали в «Правде», выставили на ВДНХ и даже продемонстрировали Хрущеву.

Однако испытания, проведенные на автополигоне НАМИ, перечеркнули всё. Внешне эффектный «Старт» по техническим и потребительским характеристикам оказался форменной самоделкой, сконструированной с недопустимыми ошибками. Из-за того, что «плавники» создавали дополнительное сопротивление воздуху, расход топлива оказался почти на 10% выше, чем у конкурента РАФа из Прибалтики. Кроме того, пластмассовые элементы рамы и кузова после недолгой эксплуатации уже не держали двери. Поскольку двигатель «Старта» был смещен в центр салона, обслуживать и ремонтировать его было крайне неудобно. Самое главное – большой объем ручного труда намного повышал себестоимость - 9500 рублей, в то время как самая дорогая модификация ГАЗ-21 стоила 8500, а РАФик отпускался госпредприятиям за 5600 рублей.

Как поясняет портал fishki.net, экземпляр, снимавшийся в фильме Гайдая, не был собственностью «Мосфильма» и не принимал участия в других кинокартинах. Это был обычный «рядовой» экземпляр «Старта», арендованный, скорее всего, у одного из автохозяйств Крыма.

«Шаман» для толстосумов



Хулители отечественного автопрома утверждают, что наши «ведра с болтами» за пределами страны никому не нужны, что они не выдерживают конкуренции. Однако то и дело натыкаешься на факты, которые опровергают подобные утверждения.

Как сообщает портал «Авто. Ру», недавно в Каире состоялась церемония запуска продаж рестайлинговой версии Lada Granta. Фирма Al Amal Co. не только продает «Гранты», но и выпускает их на местном предприятии. Причем локализованы российские машины в Египте уже давно – в свое время в этой стране собирали еще «классику». С Al Amal Co. российский автогигант сотрудничает уже около 20 лет.

В Египте Lada Granta стоит, по нынешнему курсу, примерно 629 тысяч рублей, в то время как в России базовая «Гранта» продается за 445 тысяч.

А вот другой факт. На автомобильной выставке Dubai Motor Show, проходящей в Объединенных Арабских Эмиратах, публике представили российские вездеходы «Шаман». Как сообщает портал, продажи этих машин в Эмиратах начались еще в августе, однако это первая презентация отечественных автомобилей в таком формате.

«Шаман» – это мелкосерийный вездеход с колесной формулой 8х8, выпускаемый московской фирмой «Авторос». Машине дорога практически не нужна, поэтому она вполне может вызвать интерес у толстосумов. Цена «Шамана» начинается от 10 млн рублей, однако окончательная стоимость сильно зависит от конфигурации конкретной машины.

В ОАЭ дилером российских вездеходов выступает компания Streit Group, на стенде которой помимо «Шамана» представлены автомобиль повышенной проходимости «Шерп», вездеход на базе «ГАЗели» и большое количество разнообразной техники: от яхт до бронированных «Геликов» и полицейских фургонов.

Дорожный знак требует снизить скорость до 60 километров в час, плюс еще и предупреждение висит, что за скоростью следит камера видеофиксации. Как правило, подавляющее большинство водителей снижают скорость. Но при этом видят, что автомобили с армянскими номерами пулей пролетают. Их водители уверены: если даже камеры зафиксируют нарушение, то им штраф не грозит, поскольку зарегистрировано авто на жителя другого государства.

... Не спасут от штрафа

Знакомая картина? Однако вскоре все изменится. Как поясняется на сайте МВД по РД, отныне владельцы автомашин с иностранными номерами не смогут уйти от ответственности за нарушения ПДД.

Сначала немного статистики. Начиная с 2016 года в стране отмечается рост дорожно-транспортных происшествий с участием автомобилей с иностранными номерами. В этом году уже было 4180 таких происшествий. В отношении «иностранцев» возбуждено 728 тысяч дел об административных правонарушениях, в том числе 22 тысячи – на основании данных систем автоматической фотовидеофиксации.

Как же автоинспекторы выясняют, является ли водитель автомобиля с иностранными номерами нарушителем или нет? Очень просто. Остановив в процессе контроля за дорожным движением транспортное средство, они запрашивают информацию в ЦАФАПе на наличие ранее зафиксированных событий правонарушений. После этого данные о владельце транспортного средства передаются в ЦАФАПы, где в отношении него выносится постановление о назначении административного штрафа.

На российских просторах нередко можно видеть автомобили с номерами не только из Армении, но и из Беларуси, Украины, Молдавии, Казахстана и других государств. Водители, которые ими управляют, злоупотребляют отсутствием действенной системы наказания за нарушения ПДД. Из нарушителей наказывается примерно один процент. Сейчас в МВД совместно с другими ведомствами и службами разработали законопроект, направленный на исправление ситуации. Согласно плану мер, к 15 декабря текущего года МВД, Минтранс, ФТС и РСА должны утвердить список необходимых сведений о владельцах машин с иностранными номерами. «Коммерсант» по этому поводу пишет, что данные о машинах, пересекающих госграницу, зафиксируют камеры, которые установят в пунктах пропуска ТС. Предполагается, что к 1 февраля 2020 года будет налажен обмен данными между странами-членами Евразийского экономического союза (ЕАЭС) о временно ввезённых в РФ автомобилях.

В то же время некоторые эксперты утверждают, что автоматический обмен данными между странами ЕАЭС наладить будет непросто, поскольку в Белоруссии, Казахстане, Армении и Киргизии к этому еще не готовы. Но это – дело времени.

СВОДКА ПРОИСШЕСТВИЙ

В дежурную часть полиции 13 ноября 2019 года с заявлением обратился житель Избербаша, который сообщил, что его брат 27-летний Абдулла Рабазанов 11 ноября выехал в Махачкалу на своём автомобиле «Mercedes CLS» с госномером «О 215 РР 05 Rus» чёрного цвета и пропал без вести.

Последний раз с родственниками выходил на связь 11 ноября около 17 часов. При себе имел мобильные телефоны марки iPhone 8 чёрного цвета и iPhone 6 серого цвета, также мог при себе иметь травматический пистолет.

Приметы: на вид 27-30 лет, рост около 175 см, среднего телосложения, волосы чёрные средней длины, на лице имелась щетина, глаза карие. Был одет: тёмная матерчатая куртка, синяя рубашка в белую клетку, тёмные джинсы.

Полиция просит людей, располагающих информацией о местонахождении пропавшего, сообщить в дежурную часть по телефону: 99-48-11.

***

Утром 13 ноября 2019 года на 304 километре федеральной автодороги «Астрахань – Махачкала» водитель автомашины «Киа Рио», 32-летний житель Левашинского района, выехал на полосу встречного движения и допустил столкновение с грузовой автомашиной «Мерседес бенц», под управлением 39-летнего жителя Азербайджана. В результате ДТП водитель автомашины «Киа Рио» скончался на месте происшествия.

По факту ДТП собран материал для принятия процессуального решения. На месте происшествия работает следственная группа.

Страницу подготовил Гасан АЗИЕВ

Проект

«Лица Победы»

Проект https://лицапобеды.рф – это социальный проект, созданный компанией it stars, целью которого является сохранение нашего достояния и популяризация истории Победы в Великой Отечественной войне. Он дает возможность найти своих близких, знакомых и фронтовых друзей всем желающим.

«Лица Победы» разработаны с применением передовых информационных технологий: с помощью высокоточного компьютерного зрения система создает матрицу лица из загружаемой пользователем фотографии, и моментально сравнивает с миллионами лиц на других фотографиях военного времени и выдает результат в виде похожих лиц с точностью до 98%.

Поиск происходит по базе данных, собранной из открытых источников и архивов со всего мира. Технология на основе нейронной сети произведет поиск по базе данных свыше миллиона лиц менее чем за 1 секунду.

Пользователь, зашедший на сайт и загрузивший фотографию ветерана, при наличии совпадений, получит результат в виде фотографий похожих людей со ссылками на их источники. Таким образом проект «Лица Победы» предоставляет возможность пользователям найти информацию о ветеранах, фронтовиках, их друзьях и родственниках. «Лица Победы» – это первый и единственный проект в мире, который использует искусственный интеллект для поиска ветеранов Великой Отечественной войны.

Сообщи о ситуации на автодорогах

Во исполнение мероприятий, направленных на снижение смертности населения от дорожно-транспортных происшествий, утвержденных Правительством РФ, Минкомсвязью России создан и введен в опытную эксплуатацию по адресу информационно-телекоммуникационной сети Интернет **https://,безопасныедороги.рф** информационный сайт, обеспечивающий отображение, размещение и представление, в том числе в формате открытых данных, информации о ситуации на автомобильных дорогах федерального, регионального межмуниципального значения.

В целях выявления наиболее опасных участков автомобильных дорог федерального, регионального, межмуниципального значения, а также проведения общественного контроля за своевременностью принятия неотложных мер по их обустройству на сайте ведется учет обращений участников дорожного движения, а также иных заинтересованных лиц, содержащих информацию о состоянии дорожного движения, – инициатив граждан.

Исполнительными органами власти будет осуществляться мониторинг и анализ информации о состоянии дорожного движения, размещенной на сайте участниками дорожного движения, для принятия мер, направленных на повышение качества безопасности дорожного движения.

Арбитражный суд Республики Дагестан объявляет о приеме документов для участия в конкурсе на замещение вакантных должностей:

– заместитель начальника отдела статистики, информатизации и обобщения судебной практики;

– ведущий специалист отдела бухгалтерского учета и материально-технического обеспечения;

– ведущий специалист отдела делопроизводства и обеспечения судопроизводства.

По формированию кадрового резерва на замещение должности:

– секретарь судебного заседания Арбитражного суда Республики Дагестан.

Право на участие в конкурсе имеют граждане Российской Федерации, достигшие возраста 18 лет, владеющие государственным языком Российской Федерации и соответствующие установленным законодательством Российской Федерации о государственной гражданской службе квалификационным требованиям к вакантным должностям гражданской службы.

Заявление и документы, указанные в п. 7 Положения о конкурсе на замещение вакантной должности государственной гражданской службы Российской Федерации, утвержденного Указом Президента Российской Федерации от 01.02.2005 №112 «О конкурсе на замещение вакантной должности государственной гражданской службы Российской Федерации», принимаются ежедневно по рабочим дням с 10.00 до 17.00 часов по адресу: г. Махачкала, ул. Керимова, 7, каб. 503.

Последний день приема документов – **28 ноября 2019 года.** Заявление и документы, поступившие после указанного срока, к рассмотрению не принимаются.

Подробная информация о конкурсе размещена на сайте Арбитражного суда Республики Дагестан **http://mahachkala.arbitr.ru.**

Квалификационная коллегия судей Республики Дагестан объявляет об открытии вакансий на должности:

- мирового судьи судебного участка №15 Советского района г.Махачкалы Республики Дагестан;

- мирового судьи судебного участка №84 Унцукульского района Республики Дагестан.

Заявления и документы, указанные в пункте 6 статьи 5 Закона Российской Федерации «О статусе судей в Российской Федерации», принимаются от претендентов на указанные вакантные должности в рабочие дни, с понедельника по четверг с 10 до 17 часов 30 минут, в пятницу с 10 часов до 13 часов по адресу: 367000, Республика Дагестан, г. Махачкала, ул. Даниялова, 22.

Последний день приема документов – **6 декабря 2019 года.**

Заявления и документы, поступившие после указанного срока, к рассмотрению не принимаются.

Администрация МО «сельсовет Новомехельтинский» Новолакского района сообщает о возможности передачи в собственность за плату через торги земельного участка с кадастровым номером: 05:15:000013:728 пл. 50 000 кв.м, являющегося собственностью сельского поселения. Будут проведены торги по продаже права на заключение договора купли - продажи земельного участка. Заявки принимаются в течение месяца со дня опубликования сообщения по адресу: РД, Новолакский район, здание администрации сельского поселения МО «сельсовет Новомехельтинский», тел.: **8 928 511 99 94.**

Организатор торгов – конкурсный управляющий ЗАО «ХКЗ» (РД, г. Хасавюрт, ул.Тотурбиева, д. 66, ИНН 0544000020, ОГРН 1060544007028) Костюнин А.В. (ИНН 771300401217, СНИЛС 026-947-336 80), член Ассоциации СРО «МЦПУ» (ОГРН 1027743016652, ИНН 7743069037, г. Москва, Б. Тишинский пер., 38/II/35), действующий на основании Решения АС РД от 19.11.15 дело №А15-4904/14, объявляет о результатах открытых электронных торгов по продаже имущества Должника посредством публичного предложения, предоставленного в залог АО «Россельхозбанк» на ЭП АО «Центр дистанционных торгов» по адресу - https://cdtrf.ru, одним лотом. **По лоту №1** победителем признан Зубаиров Аликади Абидулаевич (ул.Нурадилова, 45, г.Махачкала, Республика Дагестан, ИНН - 050300000606). Победителем предложена цена 49622503 руб. 00 коп. Заинтересованность покупателя по отношению к должнику ЗАО «ХКЗ», кредиторам, конкурсному управляющему, организатору торгов отсутствует. Конкурсный управляющий и СРО в котором состоит управляющий в капитале приобретателя не участвуют. Информация о торгах на ЕФРСБ 4115792 от 30.08.19, газете Коммерсантъ 77033109062 №157(6637) от 31.08.19.

Организатор торгов – конкурсный управляющий Загалов Магомедрасул Шахрурамазанович (ИНН 057101107121, СНИЛС 123-907-559 61), член Ассоциации «МСРО АУ» (место нахождения: 344010, г.Ростов-на-Дону, пер.Гвардейский, 7, ОГРН СРО 1026104143218, ИНН СРО 6167065084), уведомляет о том, что назначенные на 21.10.19 г. торги по реализации имущества АО «Племптицефабрика «Акташ» признаны несостоявшимися из-за отсутствия заявок на участие, и извещает о проведении повторного публичного аукциона с открытой формой подачи предложения о цене по продаже залогового имущества (залогодержатель ДРФ АО «Россельхозбанк») ОАО «Племптицефабрика «Акташ» (ОГРН 1020501765767, ИНН 0534010781, 368015, РД, Хасавюртовский р-он, с.Казмааул, ул.Восточная, 17), признанного несостоятельным (банкротом), с понижением цены каждые пять рабочих дней на 5,85 процента от начальной цены продажи. Торги состоятся по адресу: 367000, РД, г.Махачкала, ул. Батырая, 11, офис 431. На торги выставляется следующее имущество должника: **ЛОТ №1** - Птичник пл.1530, 0 кв.м, Литер А, этажность 1, Условный № 05-05-24/013/2010-267; Птичник пл.1530, 0 кв.м, Литер Б, этажность 1, Условный № 05-05-24/013/2010-267; Котельная пл.1209, 49 кв.м, Литер В, этажность 1, Условный № 05-05-24/013/2010-267; Птичник пл.12, 31, 5 кв.м, Литер Г, этажность 1, Условный № 05-05-24/013/2010-267; Птичник пл.1231, 5 кв.м, Литер Д, этажность 1, Условный № 05-05-24/013/2010-267; Птичник пл.1231, 5 кв.м, Литер Е, этажность 1, Условный № 05-05-24/013/2010-267; Склад для кормов пл.388, 4 кв.м, Литер Ж, этажность 1, Условный № 05-05-24/013/2010-267; Склад для кормов пл.399, 8 кв.м, Литер З, этажность 1, Условный № 05-05-24/013/2010-267; Материальный склад пл.188, 7 кв.м, Литер И, этажность 1, Условный № 05-05-24/013/2010-267; Весовая пл.24, 6 кв.м, Литер К, этажность 1, Условный №05-05-24/013/2010-267; Административное здание пл. 277, 0 кв.м, Литер Л, этажность 1, Условный № 05-05-24/013/2010-267; Инкубатор пл.273, 5 кв.м, Литер М, этажность 1, Условный № 05-05-24/013/2010-267; Склад для яиц пл. 275, 7 кв.м, Литер Н, этажность 1, Условный № 05-05-24/013/2010-267; Столовая пл.257, 4 кв.м, Литер О, этажность 1, Условный № 05-05-24/013/2010-267; Бригадный дом пл.121, 6 кв.м, Литер П, этажность 1, Условный № 05-05-24/013/2010-267; Убойный цех пл.107, 5 кв.м, Литер Р, этажность 1, Условный № 05-05-24/013/2010-267; Птичник пл.1753, 7 кв. м, Литер А, этажность 1, Условный № 05-05-24/013/2010-456; Птичник пл.1753, 7 кв.м, Литер Б, этажность 1, Условный № 05-05-24/013/2010-453; Птичник пл.1753, 7 кв.м, Литер В, этажность 1, Условный № 05-05-24/013/2010-458; Птичник пл.1753, 7 кв.м, Литер Г, этажность 1, Условный № 05-05-24/013/2010-455; Птичник пл.1753, 7 кв.м, Литер Д, этажность 1, Условный № 05-05-24/013/2010-454; Птичник пл.1753, 7 кв.м, Литер Е, этажность 1, Условный № 05-05-24/013/2010-452; Птичник пл.1753, 7 кв.м, Литер Ж, этажность 1, Условный № 05-05-24/013/2010-451; Птичник пл.1753, 7 кв.м, Литер З, этажность 1, Условный № 05-05-24/013/2010-463; Птичник пл.1753, 7 кв.м, Литер И, этажность 1, Условный № 05-05-24/013/2010-459; Птичник пл. 1753, 7 кв.м, Литер К, этажность 1, Условный № 05-05-24/013/2010-461; Птичник пл.1753, 7 кв.м, Литер Л, этажность 1, Условный № 05-05-24/013/2010-460; Птичник пл.1753, 7 кв.м, Литер М, этажность 1, Условный № 05-05-24/013/2010-466; Птичник пл.1753, 7 кв.м, Литер Н, этажность 1, Условный № 05-05-24/013/2010-462; Птичник пл.1753, 7 кв.м, Литер О, этажность 1, Условный № 05-05-24/013/2010-450; Птичник пл.1753, 7 кв.м, Литер П, этажность 1, Условный № 05-05-24/013/2010-457; Птичник пл.1753, 7 кв.м, Литер Р, этажность 1, Условный № 05-05-24/013/2010-465; Птичник пл.1753, 7 кв.м, Литер С, этажность 1, Условный № 05-05-24/013/2010-467; Птичник пл. 1753, 7 кв.м, Литер Т, этажность 1, Условный № 05-05-24/013/2010-464; Земельный участок категории «земли сельскохозяйственного назначения» - под здания и строения ППФ «Акташ». Площадь 749986, 00 кв. м, Кадастровый №05:05:0000074:0002; Земельный участок категории «земли сельскохозяйственного назначения» - под здания и строения ППФ «Акташ». Площадь 891 191, 00 кв. м, кадастровый №05:05:0000074:0001, по адресу: РД, Хасавюртовский район, с.Казмааул.

Для участия в торгах необходимо оплатить задаток в размере 10% от стоимости имущества, зарегистрироваться на электронной площадке АО «Центр дистанционных торгов» (сайт http://cdtrf.ru/) и предоставить оператору электронной площадки заявку на участие в торгах в один из интервалов с 00 ч. - 00 м. 11.11.19 г. по 23 ч. - 59 м. 13.12.19 г. Требования к регистрации, оформлению заявки, перечень документов определены ст.110, 111 ФЗ №127 «О несостоятельности (банкротстве)».

Для участия в торгах необходимо оплатить задаток в размере 10% от стоимости имущества, который перечисляется на: Дагестанский РФ АО «Россельхозбанк», БИК 048209793, к/с 30101810000000000793, ИНН 7725114488, КПП 057243001, р/с 40702810504000000837 (спец.счет для залогового имущества), получатель ОАО «Племптицефабрика «Акташ»». Задатки для участия в торгах должны быть внесены не позднее 23-00 ч. последнего дня одного из интервалов. Начальная цена 35 968 322,67 рубля. Выигравшим аукцион признается участник, предложивший наивысшую цену на одном из интервалов подачи заявок. Подведение итогов пройдет в течение 3-х дней с даты определения победителя по адресу: РД, г. Махачкала, ул. Батырая, 11, офис 431. Договор купли-продажи заключается в течение 5 дней с момента определения победителя торгов. Проигравшим участникам торгов задатки перечисляются в течение 5 дней с даты определения победителя. Ознакомиться с имуществом, договором купли-продажи можно, предварительно связавшись по тел.: **8-8722-67-04-61, zagalov@bk.ru.**

Утерянный диплом серии АВБ за № 0087641,
регистрационный номер 1318, выданный в 1997 году
Дагестанским государственным педагогическим университетом
на имя Расула Магомедовича Гайдарова, **считать недействительным**

Утерянное приложение к диплому серии ВСГ за № 1027143, рег. № 5370 на имя Расула Гаджиевича Раджабова, выданное 19 мая 2007 г. Дагестанским государственным институтом народного хозяйства Правительства Республики Дагестан по специальности «Бухгалтерский учет, анализ и аудит», **считать недействительным**

Редакция газеты
«ДАГЕСТАНСКАЯ ПРАВДА»
ежедневно принимает и публикует рекламу и объявления
на выгодных для рекламодателей условиях, а также размещает рекламу
на сайте www.dagpravda.ru e-mail: reklama@dagpravda.ru.
Наш адрес: г. Махачкала, Дом печати, 4-й этаж. Тел.: 65-00-23.

Друзья и коллеги выражают искренние соболезнования судье Верховного суда РД Хаджимураду Магомедовичу Омарову в связи со смертью

МАТЕРИ

Если есть любовь к профессии

Профессия врача – одна из самых престижных и необходимых. Работа эта сложная, требующая колоссальной самоотдачи, любви к своему делу, ответственности. Здесь не место случайным людям. И мне пришлось в этом убедиться, оказавшись в терапевтическом отделении Республиканской больницы восстановительного лечения.

Я был удивлен тому вниманию, той атмосфере, которые царят здесь. За любовь к своей профессии, высокую ответственность и соблюдение клятвы Гиппократа хочу выразить благодарность главной медсестре отделения Марии Алексеевне Моисеевой. За ее плечами - Кизлярское медицинское училище, Дагестанский медицинский институт, более 35 лет работы в этом учреждении. На ней лежит многое: от организации работы среднего медперсонала до микроклимата в коллективе. Идут годы, пополняется ее опыт, который она с удовольствием передает молодым работникам.

Заведует отделением очень ответственный человек Зульфижат Энвербековна Алахвердова. Для нее медработник – не только профессия, но и призвание. То, что она делает, не объясняется стремлением к славе, достатку, легкой работе. Чтобы достичь таких высот, нужно действительно любить свою профессию, иметь желание помочь людям.

В терапевтическом отделении все сотрудники четко знают свои обязанности, везде чистота, порядок, покой. Благодаря усилиям и заботе этих замечательных людей здесь создан дружный, сплоченный коллектив палатных и процедурных медсестер, санитарок, которые работают не по принципу: лишь бы день прошел. Они понимают, что от них зависит здоровье, а часто и больного.

П. ЕЖОВ,
г. Кизляр

От редакции: Сегодня не только в Дагестане, но и во всей стране мало кто доволен организацией здравоохранения. И отрадно, что есть ещё профессионалы в белых халатах, кому пациенты выражают искреннюю признательность за профессионализм и чуткое отношение к ним. Нам очень приятно получать и публиковать письма наших читателей с благодарностью таким людям. Жаль только, что в 70-тысячном Кизляре мало кто прочитает о достойных медработниках это благодарственное письмо, поскольку в Кизляре в этом году на нашу газету подписались всего лишь 5 человек.

А цена-то разная

Я работаю в государственной организации делопроизводителем и часто отправляю письма по разным адресам «Почтой России». Чаще всего пользуюсь услугами почтовых отделений №18 и №27.

В почтовом отделении №18 за письмо (адрес доставки – г. Махачкала) с простым уведомлением берут 27 руб. 50 коп. + 4 руб. 58 коп. НДС. А в отделении № 27 НДС не взимается. Почтовики часто отказываются отправлять письма простым уведомлением и настаивают на отправке первым классом, оплата в таком случае составляет 68 руб. + 11 руб. НДС.

Законно ли это? Ведь оплату за отправку корреспонденции мы производим из бюджета нашей организации. Письма с уведомлением отправляем не потому, что у нас лишние деньги, а потому, что «Почта России» не всегда доставляет очень важную корреспонденцию до адресата.

Просим разъяснить, по какому тарифу наша организация должна отправлять корреспонденцию.

Райсат МАГОМЕДОВА,
г. Махачкала

На коровий аппетит

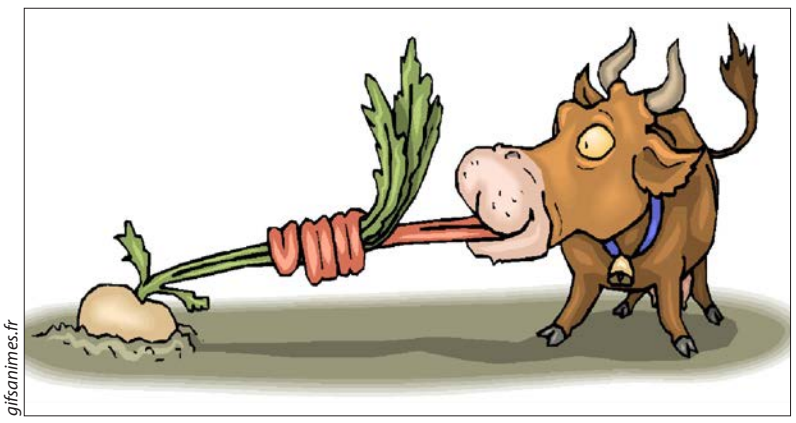

gifsanimes.fr

Моя дача находится в Кривой Балке в садовом обществе «Водник-2». Я часто бываю там, у меня интерес к земле и огородничеству. С удовольствием выращиваю на своих грядках разные сорта овощей, клубники, есть ягодные кусты и плодовые деревья.

Сейчас стоит теплая осенняя погода – пора, когда урожай дозревает и практически готов к сбору. Любой заядлый дачник знает, каково предвкушение удовольствия от плодов своего многомесячного труда. Спешишь с корзинкой на дачу. Но… Всё удовольствие улетучивается, когда видишь, как стадо коров потравило всю полезную зелень на участке. Горько и обидно за свои старания и селекционные надежды. И ведь не первый сезон так.

Это ненасытное стадо животных (их там около десятка) содержит один из соседей по даче и специально выпускает пастись в своём же садовом обществе (далеко ходить не надо!). На наши претензии хозяин скота не реагирует. Коровы поднимают рогами проволочный забор, лезут в образовавшуюся дыру, как диверсанты, и поедают всё, что попадается им: в расход идут и клубника, и болгарский перец, и капуста, и груши…

Вот и в нынешнем сезоне то же самое. Думал, порадую внуков урожаем, а оказалось, что всё лето трудился на коровий аппетит.

Александр КАПУСТЯНСКИЙ,
житель г. Махачкалы

Куда вы лезете со своей благодарностью?

Недавно звонит знакомая и в полном восторге выливает мне в уши: «Ты представляешь, ходила недавно в МФЦ, так там одна девушка так здорово решила все мои вопросы! Такая умничка! Я даже пошла и купила ей шоколадку!»

Мне не жалко шоколадки для хорошей девушки, даже две не жалко. Но почему у нас дошло до такого, что выполнить свою работу – это полный восторг, и за это надо делать подарки? Не понимаю я этого!

Не поверите, эти строки пишет человек, который еще ни разу (!) в жизни не дал никому, назовем это условно, шоколадку. Вот принципиально! И сколько раз было, что за мою работу клиенты пытались всучить мне кто мятую купюру, кто сладости, да мало ли есть способов отблагодарить, – и все они уходили, услышав: «Вашего спасибо мне достаточно». Это мое жизненное кредо и принцип, за который я себя очень уважаю.

Мы сами виновники своих бед. Родился ребенок – поблагодарить надо обязательно доктора, устроили его в хорошую школу с английским уклоном – вот тебе, директор, мое финансовое «спасибо», поступил в университет – надо поблагодарить ректора с проректорами и доцентами, устроился на работу – вот шоколадка начальнику, вырезали аппендицит – хирург уже поглядывает в карман… И этот список я не завершу до вечера.

Люди! Зачем? Зачем вы сами себе проблемы создаете? Куда вы лезете со своей благодарностью? Да что с вами не так, что за ущербность?

Чем сидеть на кухне вечером и со вздохом рассказывать, какая же сволочь этот директор (врач, учитель, декан… да кто угодно), на благодарность которому ушла половина вашей зарплаты, если не вся, вспомните о гордости и попробуйте решить хоть один вопрос без шоколадки.

Гаджи МЕДЖИДОВ



С начала 2019 г. в редакцию газеты «Дагестанская правда» поступило 370 писем. Опубликовано на полосе «Обратная связь» 220, в том числе на сайте, 206 направлено в различные организации, ведомства

ВЫ НАМ ПИСАЛИ

Стыдно должно быть!

Тот самый редкий случай, когда за состояние мусорных контейнеров приходится винить не компанию по вывозу бытовых отходов, а жителей близлежащих домов.

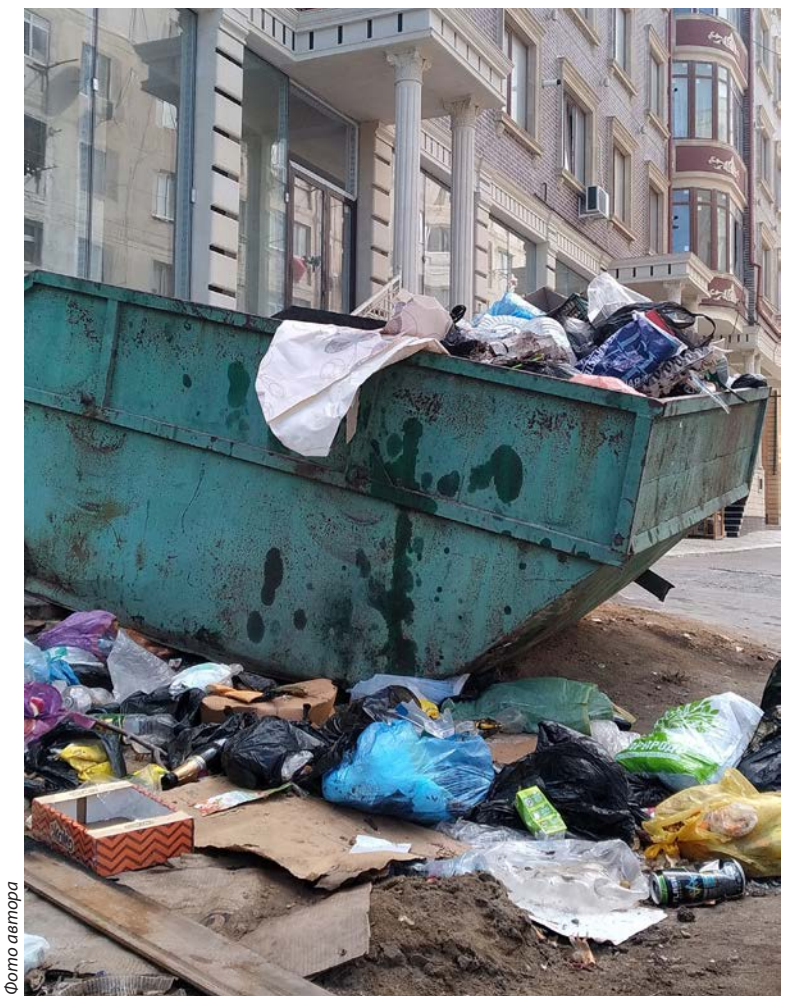

Фото автора

Дербент. Одна из центральных улиц города, носящая имя прославленной 345-й Дагестанской стрелковой дивизии. Так называемый элитный район. Но вот культура отдельных жителей микрорайона вызывает, мягко говоря, порицание.

Город преобразовывается, становится чище, современнее, комфортабельнее. Стараются в первую очередь для самих же дербентцев. Чем же отвечают горожане? Хамским отношением к цивилизованной практике обращения с отходами: контейнер полупустой, а вокруг – горы мусора. Неужели так трудно подойти чуть ближе, бросить пакет в контейнер?!

Вот так и будем пенять на городские власти и управляющие компании за грязь вокруг нас. За ту грязь, которую сами успешно организовываем. Стыдно должно быть!

Тагир МАНСУРОВ,
житель Дербента

ГАЗЕТА ВЫСТУПИЛА. ЧТО СДЕЛАНО?

Качество в тумане

Управление пресс-службы администрации городского округа с внутригородским делением «город Махачкала», отвечая на нашу публикацию от 08.11.2019 г. в №№ 283-284 «Позвони мне позвони!», дала следующие разъяснения:

«В части «Позвони мне позвони!», благодарим за повторное подробное цитирование публикации «Качает, качает, качает…» от 20.09.2019 года. В ответ на данную публикацию городской администрацией предпринимаются меры по решению проблем. Также напоминаем, ресурсоснабжающие организации обязаны не только собирать плату с абонентов за услуги, но и качественно их подавать, а для этого поддерживать работоспособность самих сетей. Ресурсоснабжающие город организации – это частные компании. Это же касается и части публикации «Терпеть больше нет сил…».

От редакции: Ну и мы про то же. Раз берут деньги за услуги, значит, и должны качественно предоставлять их. Но кто должен следить за этим самым качеством? Этот вопрос остался в тумане.

На кону титул и... миллион


ngenix.net

Меньше двух месяцев остается до финального поединка дагестанского бойца смешанных единоборств Али Исаева за звание чемпиона PFL.

Бывший борец-вольник, становившийся в составе сборной Азербайджана обладателем Кубка мира и чемпионом Европы в тяжелом весе, с этого года выступает в обретающей всё большую популярность Профессиональной бойцовской лиге, сообщает wrestdag.ru. До этого 35-летний миксфайтер дрался только в России и победил во всех четырех проведенных боях. В Штатах махачкалинец продолжил крушить соперников и добавил в свой послужной список еще четыре победы. Две из них он одержал в один день – 31 октября в Лас-Вегасе. Во втором поединке, в котором Али дрался с соотечественником-россиянином Денисом Гольцовым (25-6) за право выхода в финал, он уступал сопернику, пока на последних секундах ему не удался разящий удар наудачу, называемый в боксерской терминологии «лаки панчем». Выброшенный Исаевым правый хук потряс Гольцова, тот упал на настил, а после обрушившегося на Дениса града ударов, рефери вынужден был остановить бой.

Теперь махачкалинскому тяжеловесу остался один шаг до чемпионского пояса PFL и 1 миллиона долларов призовых. Для этого ему надо 31 декабря победить в финале 33-летнего американца Джареда Рошолта (20-7-0).

– Готовиться к финалу я буду как и прежде, – заметил Али. – Продолжу работать над ударной техникой и грепплингом. Будем смотреть, ставить тактику. Самая основная проблема, которую надо решать, – это функционалка. Для тяжей – это самое главное. А так от боя можно всё что угодно ожидать. В тяжёлой категории любой удар может решить исход противостояния. Мне нужно просто настраиваться и хорошо делать своё дело.

Главные бои ещё впереди

Мексиканец Яир Родригес может стать следующим соперником Забита Магомедшарипова, если дагестанский боец UFC не получит титульный бой. Об этом «Спорт-Экспрессу» сообщил его менеджер Ризван Магомедов.

Напомним, 9 ноября на турнире UFC FightNight 163 в Москве 28-летний Забит Магомедшарипов победил единогласным решением судей американца Келвина Каттара. После этого россиянин поднялся в рейтинге полулегкого веса на четвертое место.

– Надо смотреть, как пройдет поединок между Максом Холлоуэем и Алексом Волкановски, который состоится 14 декабря, – сказал Р. Магомедов. – Может же быть такое, что кто-то травмируется, из-за чего придется долго ждать. Естественно, титульный бой у нас в планах, но если не получится, то Забит проведет рейтинговый – уже пятираундовый. Самый возможный кандидат – Яир Родригес. То есть следующий бой Забита – это или поединок за титул, или еще один претендентский с Родригесом.


media.punditarena.com

Ризван Магомедов, представляющий также интересы Хабиба Нурмагомедова, рассказал, что чемпион UFC легкого веса узнает своего соперника в конце года, перед шоу UFC 245.

– Когда будет официальное объявление следующего боя Хабиба? Думаю, в декабре. Будем знать место и соперника. Всё идет к тому, что его соперником станет Тони Фергюсон. Но пока не подпишем бумаги, не смогу сказать, что вопрос решенный. На сегодня это выглядит именно так. Как я понимаю, Жорж Сен-Пьер не может договориться с UFC, у его команды есть какие-то разногласия с промоушеном. Поэтому основной претендент на бой с Хабибом – Фергюсон. Других нет.

По его словам, действующий контракт Нурмагомедова рассчитан еще на три боя, но если Хабиб захочет, он может завершить карьеру и раньше. И ему не придется выплачивать отступные за непроведенный бой.

СПОРТИВНЫЙ МЕРИДИАН

Сулейманов может перейти в «Вильярреал»



Нападающий «Краснодара», воспитанник дагестанского футбола Магомед-Шапи Сулейманов находится в сфере интересов «Вильярреала». Представители испанского клуба неоднократно просматривали матчи с выступлением 19-летнего игрока и готовы выложить за Сулейманова до 10 миллионов евро.

Отметим, что действующее соглашение футболиста с «быками» рассчитано до лета 2022 года.

В текущем сезоне Сулейманов провел 22 встречи, забил шесть голов и сделал пять результативных передач.

Байзат Хамидова номинирована

Федерация регби России запустила на своих страницах в социальных сетях голосование за лучшую регбистку страны по итогам сезона.

Среди номинированных и воспитанница дагестанской школы регби Байзат Хамидова. Голосование открыто с 12 ноября, а его итоги будут подведены 15 ноября на торжественном собрании Федерации регби России.

Напомним, что в этом году Хамидова завоевала шестую золотую медаль чемпионата Европы и по этому показателю является рекордсменкой в России.

Гарантированные медалисты

Семь дагестанских боксеров пробились в полуфинал чемпионата России, проходящего в Самаре. В пятый соревновательный день победы в своих весовых категориях одержали Расул Салиев (52 кг), Гусейн Магомедов (64 кг), Шахабас Махмедов, Вадим Мусаев (оба 65 кг), Джамбулат Бижамов (75 кг), Шарабудин Атаев (81 кг) и Магомед-Мурад Арсланбеков (91 кг).


rbsmi.ru

Все боксеры, вышедшие в полуфинал, гарантировали себе медали чемпионата. Именно по его итогам в Самаре определится состав национальной сборной, которая будет готовиться к квалификационному турниру к Олимпийским играм 2020 года. Напомним, от участия в первенстве страны были освобождены триумфаторы завершившегося в сентябре в Екатеринбурге чемпионата мира: Муслим Гаджимагомедов (до 91 кг), Глеб Бакши (до 75 кг), Андрей Замковой (до 69 кг), а также бронзовый призер Максим Бабанин (свыше 91 кг).

Призовой фонд турнира составляет 10 миллионов рублей. Эта сумма будет распределена на всех призеров чемпионата России. Победители получат по автомобилю LadaVesta.

Полуфинальные поединки пройдут сегодня, 15 ноября.

Абсолютный чемпион

Шамиль Исаков стал абсолютным чемпионом Европы по тхэквондо среди глухонемых.

Дагестанский тхэквондист завоевал на соревнованиях сразу три золотые медали в индивидуальном зачете, а также в командном и смешанном (микс). По итогам чемпионата он был признан лучшим спортсменом.

Преуспели на турнире и другие наши ребята: два золота у Казбека Латипова (микс, командный), одно золото (командный) и одно серебро (индивидуальный) у Абдурахмана Сагидова. В женских состязаниях бронзу завоевала Амина Рамазанова (индивидуальный).

Страницу подготовил Магомед БАТЫРОВ

ФОРС-МАЖОР

Контрэволюция

В номере от 19.07.2019 в «Веселом годекане» мы малость уделили внимание теории эволюции Чарльза Абдулпатаховича Дарвина. Вообще-то я бы посоветовал ученым быть немного поосторожнее со своими открытиями. Они там что-то открывают, закрывать забывают, а нам потом расхлебывай.

Представьте себе. Захожу я как-то к приятелю, а он посреди комнаты – на четвереньках.

– Это моя левая передняя нога, – говорит он и приподнимает от пола свою левую руку.

Я пригляделся. Действительно! Если он и дальше будет передвигаться на четвереньках, отказавшись от homo erektus (человек прямоходящий), то, само собой, его верхние конечности автоматически становятся передними конечностями, то есть ногами. Каждый волен передвигаться как ему вздумается, поэтому я не стал спорить с приятелем, только спросил:

- А зачем тебе это надо?

- Эволюция человека завершилась. Дальше он будет только тупеть и дуреть. Поэтому я решил запустить процесс контрэволюции. Я чувствую себя вполне комфортно.

Сказавши это, он проковылял до буфета, передними ногами достал оттуда коньяк и задними разлил по стаканам. Чокнулись.

- Я уже начал обрастать шерстью, - похвастался мой четвероногий друг, - а там, глядишь, и хвост из копчика выдвинется, а это уже пятая конечность: будет чем за что хвататься в джунглях.

- А с чего всё началось? - спрашиваю.

- С пустяка. Я вспомнил, что мои предки были обезьянами и что пора вернуться в свой первоначальный вид. Когда обрасту шерстью, не надо будет тратиться на одежду. Я уже приглядел и подходящую пещеру.

Приятель подарил мне весь свой гардероб, квартиру оформил на бездомных собак, и после этого целый год о нем не было ни слуху, ни духу.

А потом в одной газете появилось сообщение:

«В горном Джейрахском районе Ингушетии удалось поймать существо, которое напоминает снежного человека. Новостью поделилось местное телевидение. Более того, в Сети появилось видео с фактическими доказательствами. На нем чудо-зверь йети бурого окраса выходит из лесу, но после нескольких выстрелов в воздух, которые производит обнаруживший его охотник, вразвалочку удаляется обратно, оставив на снегу барана, украденного из загона.»

Ситуация стала форс-мажорной. На следующий день один тамошний министр заявил: существо поймали пограничники. Гуманоида отправили в зоопарк, а в ближайшее время его переправят в подвал к Пантелеичу для дальнейшего изучения.

Земляне, крепко жму вашу правую переднюю ногу: контрэволюция началась. Вперед, обратно в пещеры!

Каматла МАГОМЕДОВ



ИХ НРАВЫ

Зубастая святыня

В индийском штате Гуджарат в храм индуистской богини Ходияр поздним вечером приполз двухметровый крокодил.

Посмотреть на животное собралась толпа верующих. Поскольку в легенде богиня Ходияр передвигается верхом на крокодилах, люди сочли его появление благоприятным знамением и бросились ему поклоняться, да так активно, что даже не пустили прибывших за ним лесников.

«Крокодил был гигантом, – рассказал глава местного лесного ведомства. – Из-за большого числа верующих, которые поклонялись ему, у нас возникли трудности с его спасением. Да и размеры святилища, по сравнению с самой рептилией, были, скажем мягко, невелики…».

Несмотря на заслоны и вопли протеста, лесникам всё же удалось вытащить крокодила из храма и выпустить его в соседний пруд.

Предлагаю вам руку и… вымя

Порой влюблённые мужчины прибегают к самым нелепым ухищрениям, дабы сделать своим девушкам предложение руки и сердца.

Жительница Сингапура не только не обрадовалась кольцу, но и немного испугалась того, настолько оригинально жених ей его «преподнёс»: он надел сей символ любви на сосок вымени её коровы, и смотрелось там кольцо более чем странно.

Но это не конец истории, есть ещё чему удивиться. Далеко не все пользователи Интернета, с которыми невеста поделилась этим событием, отнеслись к нему адекватно: многие подивились размеру украшения и наперебой бросились обсуждать, какой же толщины пальцы у невесты…

ЗЕРНИСТЫЕ МЫСЛИ ПОЛИТИКОВ

Из двух зол мы выбираем лучшее и реальное.

Иван Аничкин

***

В 1996 году речь шла не о том, чтобы выбрать крепкого здорового мужчину, а о том, чтобы продолжить реформирование России.

Сергей Беляев

***

Если бы я всё знал… или всё говорил…

Георгий Боос

***

Самое опасное сегодня то, что общество – от президента до самой низовой ячейки – семьи, учреждения или воровской малины – перестало исполнять закон.

Станислав Говорухин

***

Все знают, что в экономике дважды два не точно равно четырем, а приблизительно, процентов до пятнадцати.

Иван Грачев

***

Власть давит тех, кто ее не имеет.

Александр Гуров

***

Мы не хотели уподобляться «сникерсу» и висеть на каждом углу.

Сергей Шойгу

***

Надо ихние комитеты распределить по всем депутатам, которые хотят работать. Они (правые), если вернутся, пускай членами спокойно приходят, членами спокойно работают.

Гаджи Махачев

***

Предлагаю прекратить прения. Проголосовать и углубленно разойтись.

Валерий Комиссаров

***

На многие вопросы есть свои проблемы.

Владимир ЗОРИН

КАРИКАТУРА В НОМЕР

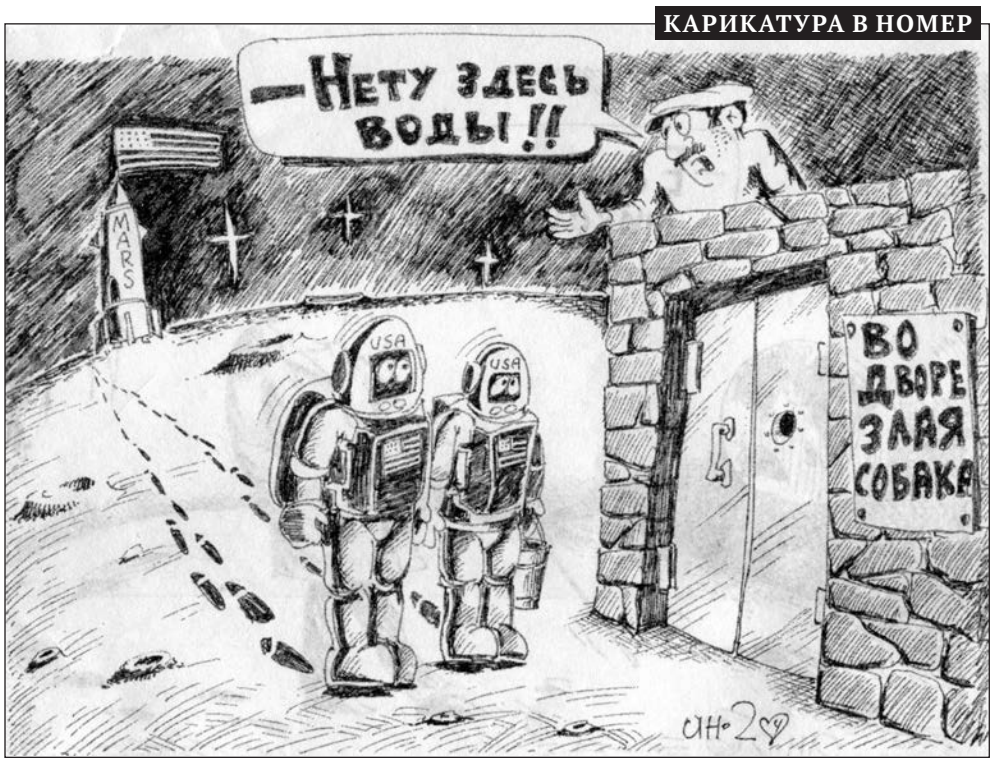

ВАШ ИНТЕЛЛЕКТ

1. Одно из первых названий города Астрахань.
А. Хаджи-Тархан
Б. Хаджи-Курган
В. Хаджи-Мурат
Г. Хаджи-Булат

2. Символ Солнца в XIV веке.
А. Бубен
Б. Лист осины
В. Ёж
Г. Яблоко

3. Англичане называют его «огромный датчанин», а мы –…
А. Сенбернар
Б. Ньюфаундленд
В. Дог
Г. Волкодав

4. Эта карта у игроков по традиции называется «дикой».
А. Бубновая шестёрка
Б. Джокер
В. Туз пик
Г. Дама пик

5. Разновидность игры «Эрудит».
А. «Трик-трак»
Б. «Бланке»
В. «Монорельс»
Г. «Гейм»

6. Имя великого моралиста Ларошфуко –…
А. Поль
Б. Жан
В. Клод
Г. Франсуа

7. Просто обожал любоваться своим отражением.
А. Геракл
Б. Нарцисс
В. Прокруст
Г. Харон

Правильные ответы:
1-А, 2-Г, 3-В, 4-Б, 5-Б, 6-Г, 7-Б

ПОГОВОРКИ СТРАНЫ ГОР

Навек пропала вещь, что продана.
Подаренная вещь сохранена.

***

Когда добром кому-нибудь
Ответить не сумел,
Хотя бы не забудь
Его хороших дел.

***

Кто не рождал детей –
Счастья не знал.
Кто не терял детей –
Горя не знал.
Что б ни болело у детей,
Сердца болят у матерей.

***

Беспомощным бывает
Два раза человек:
Когда свой начинает
И завершает век.

***

Болезни через дверь легко
В наш дом приходят.
Через игольное ушко
Потом уходят.

АНЕКДОТ В КОЛЛЕКЦИЮ

- Ну скажи мне что-нибудь противное, отталкивающее, лишённое всякого смысла.

- Тригонометрия.

***

- А вы кем работаете?

- Я - кое-кто.

- В смысле?!

- Ну абота такая в едакции: испьявляю ошибки в текстах.

***

- Почему из двух подруг одна всегда страшненькая?

- Неправда, у меня подруга красивая!

***

Красота и ум могут быть параллельны. Но, как и всё параллельное, они не пересекаются.

***

Самыми ленивыми представителями позднего неолита признаны аборигены Австралии: за изобретение бумеранга.

***

Котяра вырос упитанным и круглым, поэтому передвигался исключительно перекатыванием, а на дальние расстояния… пинками.

На годекане дежурил Рахман ТИНДИЕВ

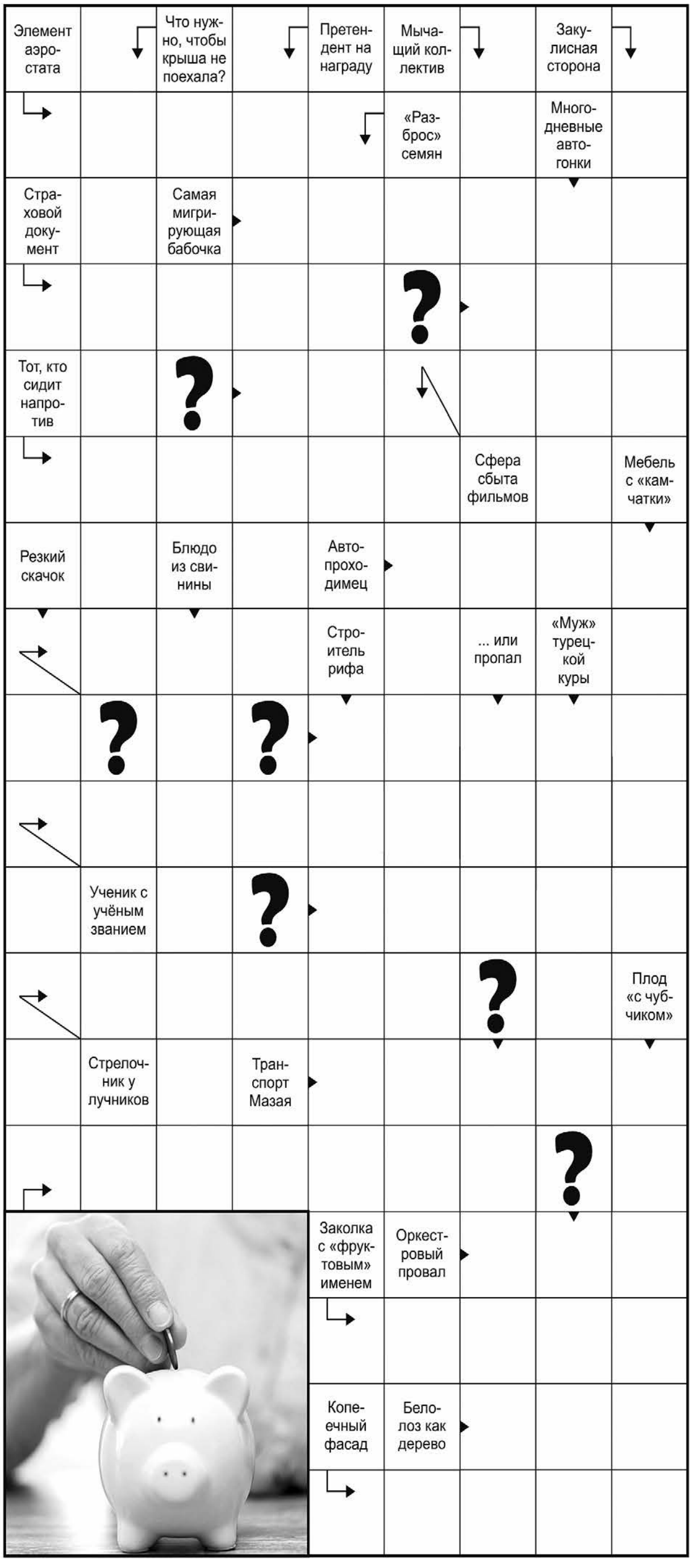

ВОСТОЧНЫЙ ГОРОСКОП НА НЕДЕЛЮ

ОВЕН. На следующей неделе вам необходимо быть предельно осторожным, иначе не избежать проблем и долгих разбирательств. В середине недели появится множество возможностей для осуществления своих планов и реализации новых идей. Только не пытайтесь изображать из себя гуру, так как вас быстро поставят на место. А вот в пятницу ваши инициатива и работоспособность будут оценены по достоинству.

ТЕЛЕЦ. В ближайшие дни вам нужно не просто плыть по течению, а выбрать правильную стратегию в работе, бизнесе и личной жизни. Тогда уже к среде вы сможете справиться со всеми делами, даже с такими, до которых никак не доходили руки. Постарайтесь действовать по велению чувств, но не забывайте и о разуме, и все у вас получится. Весьма удачно пройдут деловые встречи и переговоры в четверг. Субботу посвятите отдыху и развлечениям.

БЛИЗНЕЦЫ. На будущей неделе вам поступит предложение, позволяющее участвовать в перспективном проекте, который сулит солидную прибыль. Не стоит бояться перемен в личной жизни. Предпримите важные шаги во вторник, тогда первый результат вы получите уже в конце недели. В выходные дни близкие люди порадуют вас, окружив вниманием и заботой.

РАК. Неделя обещает быть наполненной событиями, переменами и эмоциями. Стремясь к профессиональному успеху, запаситесь упорством, терпением, выносливостью. Побольше общения, улыбок, встреч - все это пойдет на пользу вашей карьере и личной жизни. Дела на работе обещают сложиться достаточно успешно, а собственные достижения могут удивить даже вас самих. В субботу постарайтесь не стать инициатором конфликтных ситуаций, попробуйте лучше посвятить этот день отдыху.

ЛЕВ. На следующей неделе не стоит терять времени даром. Не сомневайтесь и не останавливайтесь на достигнутом, смело преодолевайте очередной рубеж. В четверг не стоит отказываться от приглашения друзей или от шумной вечеринки - вы познакомитесь с интересными людьми и узнаете много нового и полезного для себя. В пятницу доверьтесь советам друзей, они помогут разобраться в тонких нюансах назревшей проблемы. В субботу возможности для осуществления романтических планов как никогда велики.

ДЕВА. На следующей неделе придется спуститься с «заоблачных высот» хотя бы на одну ступень. Чем ближе к земным заботам вы будете, тем больше шансов на успех в реальности, а не в воображении. Поменьше думайте о себе. Чем больше вы отдадите людям, тем больше получите в ответ. Во вторник не стоит занимать активную позицию в споре, лучше вообще постараться от него уйти. В четверг не избегайте общения, так как любые контакты будут благоприятны для вас. В пятницу может воплотиться в жизнь ваше давнее желание. Суббота – благоприятный день для спонтанных действий, так что в этот день можно безбоязненно поддаваться внезапным душевным порывам.

ВЕСЫ. Постарайтесь не откладывать на потом то, что можно сделать сейчас. Чтобы чувствовать уверенность в своих силах, нужно не сомневаться, а действовать. Однако пока не стоит открывать своих планов даже близким друзьям. Во второй половине недели наступит благоприятный момент, в связи с чем можно будет избавиться от того, что вам давно мешало: от комплексов или изживших себя отношений. В четверг придется устранять ошибки и недоделки. В субботу желательно не планировать поездки, они могут оказаться неудачными.

СКОРПИОН. У вас появится возможность реализовать свои многочисленные творческие замыслы. И это принесет вам солидную прибыль. Вы сумеете погасить любой конфликт, проявив мудрость и терпение, а ощутив радость и гармонию, сможете всем этим поделиться с близким человеком. Это именно то, в чем он так нуждается. Воскресенье - благоприятный день для решения семейных проблем.

СТРЕЛЕЦ. Вы славно потрудились, самое время повеселиться и отдохнуть так, как вам этого хочется. Сбросьте усталость, позвольте себе расслабиться. Может быть, стоит хотя бы иногда отключать телефон? Уделите больше внимания близким и друзьям. Сходите куда-нибудь всей семьей. Наиболее благоприятные дни на будущей неделе - понедельник и пятница, неблагоприятной может оказаться среда.

КОЗЕРОГ. В начале недели желательно не верить никому на слово. Проверяйте всю поступающую информацию. Стоит сосредоточиться на служебных делах. Не прерывайте контактов с людьми, которые могут быть вам полезны в профессиональном плане. В понедельник вас может ожидать приятное известие. Во второй половине недели представится возможность убедиться в искренности чувств вашего избранника. Субботняя встреча с друзьями расширит круг вашего общения, пополнит его интересными людьми.

ВОДОЛЕЙ. На следующей неделе на работе вероятны перемены, и у вас появится шанс профессионального роста. Новые задачи увлекут вас, но не бросайте и прежние проекты. Не стоит бояться действовать, и все сложится удачно. Вторник - благоприятный день для творчества и новых идей. В среду хорошо бы меньше говорить и больше делать. Постарайтесь урегулировать субботние разногласия с окружающими мирным путем.

РЫБЫ. Довольно неожиданно найдутся оригинальные решения для старых проблем. Одна из главных задач - осознать, что практически все зависит от вас. Так что не ждите помощи, а сами проявите активность. Хороший период для духовных и творческих поисков. На следующей неделе вероятно предложение новой, высокооплачиваемой работы. Пятница - удачный день для поездок и всех дел, связанных с путешествиями и дальними краями. Выходные - тот самый период, когда можно корректировать свою судьбу.

Фееричный плов



Фото автора

Как только человечество научилось культивировать рис, сразу появился плов во всевозможных вариациях. Шах-плов – это не просто плов, а плов с историей. В нем собрана вся палитра вкусов и красок Азербайджана. Оттуда он и перебрался в соседний Дербент, а из Дербента – в Махачкалу, Кизилюрт с Хасавюртом, может, и в наши села. Не знаю. Но с городами всё ясно – Инстаграм показал, где его искать.

Уж в этой социальной сети можно купить и продать что угодно, и даже плов. Но! Не каждый даже самый опытный кулинар возьмется за приготовление этого королевского блюда. Рассказываем, что с ним не так.

Патимат Набиеву я нашла, как вы уже поняли, в Инстаграме. Ее блюдо не раз мелькало в моей ленте, и отзывы к нему были очень «вкусные». Договорились о мастер-классе.

Патя – домохозяйка. Та еще работа! Готовить любит больше, чем есть, и все свои блюда выкладывает на всеобщее обозрение в соцсети. И тем самым помогает многим женщинам решить головоломку: «Что приготовить на ужин?». Но больше всего лайков набирает шах-плов.

– Хорошее настроение – вот главный ингредиент любого блюда, – утверждает она, этому учила ее мама. – Еда – живая, она всё слышит и чувствует. И когда мы готовим, то делимся с ней своей энергетикой. Плохое настроение – невкусно, хорошее – пальчики оближешь.

Рис, мясо, шафран, лаваш, каштаны, урюк, кишмиш, чернослив, соль, перец – главные составляющие, без них плов не будет шахским.

– Обычный кизлярский рис не годится – рассказывает она, раскладывая на столе заранее заготовленные ингредиенты. – Рис только длиннозерновой, и, прежде чем отваривать, его надо замочить на часик в холодной воде.





Стенки казана смазываем маслом. Выкладываем полоски лаваша так, чтобы они покрыли дно и свисали со стенок кастрюли – в конце ими нужно накрыть плов. Их тоже смазываем маслом. Далее слоями укладываем полуотваренный рис, поливаем настойкой из шафрана, затем идут слоями сухофрукты, сырое мясо, снова рис, шафран, снова сухофрукты…

По рассказам и действиям Пати приготовить королевский плов сможет любая хозяйка, было бы желание и терпение. Запекается блюдо более трех часов.

– На Востоке такой плов подавался только самым почётным и дорогим гостям, отсюда и название «шах-плов», – говорит она и ставит казан в раскалённую печь.

Рассказывает, что в персидской кухне известно более ста рецептов плова. Самый странный – фисинджан-плов с подковой. Древний кулинарный прием предполагает, что подкова в процессе приготовления насыщает блюдо железом. Восток, как известно, дело тонкое и… зыбкое. И пожелания их такие же. Ну вот, например, говорят: «Если человеку суждено умереть, то пусть это случится от объедания пловом». Турки добавляют: «Сколько в мусульманском мире городов, столько и рецептов плова».

Шах-плов – это настоящий праздник. И подается он с огоньком, под музыку и танцы. В ресторанах о его появлении объявляют заранее: гаснет свет, и появляется плов – ароматный, аппетитный.

И тут я стала рассказывать Пате, как побывала на свадьбе. Помните, в Дербенте сыграли «Большую дагестанскую свадьбу»? Ну, ту, где переженилась 31 пара и побила сразу два мировых рекорда – как церемония с самым большим количеством гостей и как самая многонациональная свадьба, вошла в Книгу рекордов Гиннесса. Более 10 тысяч человек пришли их поздравить и видели, как торжественно вынесли шах-плов. С ним танцевали, ему пели, для него играли на музыкальных инструментах!

Не для него, конечно, всё было для нас – зрителей. Но без плова не было бы спектакля. Солистка всё время держала в руках блюдо и выполняла немыслимые телодвижения, то изгибаясь, как змея, то подпрыгивая, как гимнастка, будто в руках у нее муляж весом в перо.

Наше общение периодически прерывалось телефонными звонками.

– Да. Завтра к трем часам будет готов, – отвечает кулинар.

На том конце очередной заказ. «Отчаянная» домохозяйка зарабатывает, не выходя из дома. Говорит, что даже на обычных картофельных пирожках можно жить безбедно. В помощь – социальные сети и «цыганская почта».

– Почему-то многие думают, что домохозяйки – ограниченные и скучные женщины, с которыми кроме как о последних сериалах и поговорить не о чем. Это не так. Домашние заботы тоже требуют творческих и психологических подходов. Нужно постоянно думать, придумывать, изобретать, что бы такое приготовить. Что вечерком почитать? А какую бы перестановку сделать? Как научить маленького ходить на горшок, а старшего – ответственности? Каждый день – новые и новые задачи. Зато когда ты дома, гости всегда в радость, детские шалости воспринимаются проще. Потому что у меня есть время, силы и желание общаться и готовить. А после восьмичасового рабочего дня в магазине хотелось только тишины и сна, – рассказывает она.

А тем временем аромат уже разлетелся по всему дому. Понятно – будет бесподобно. Я уже говорила, что плов подают феерично, и наша встреча не исключение. Свой мы украсили праздничной свечкой. Приятного аппетита!

Малика КУРБАНОВА

Газета основана в 1918 году

Учредитель: Министерство информатизации, связи и массовых коммуникаций Республики Дагестан

Главный редактор Б.М. ТОКБОЛАТОВА
Редактор номера Х.Г. МЕДЖИДОВА

Газета зарегистрирована Управлением Федеральной службы по надзору в сфере связи, информационных технологий и массовых коммуникаций по Республике Дагестан от 21 мая 2019 г. Регистрационный номер ПИ № ТУ 05-00431.

Позиция редакции может не совпадать с точкой зрения авторов, которые несут ответственность за достоверность и объективность представленных для публикации материалов. Рукописи не рецензируются и не возвращаются. При перепечатке материалов газеты ссылка на «Дагестанскую правду» обязательна.

Адрес редакции и издателя: 367018, Махачкала, пр. Насрутдинова, 1 «а», Дом печати, 4-5 этажи.
Сайт: www.dagpravda.ru;
E-mail: gazeta@dagpravda.ru
ТЕЛЕФОНЫ:
приемной главного редактора – 65-00-10;
телефоны редакции: 65-01-04;
65-00-12 (тел./факс); 65-00-13;
65-00-14 (тел./факс); 65-00-16 (тел./факс);
65-00-17; 65-00-18 (тел./факс);
65-00-19; 65-00-20; 65-00-21 (тел./факс);
65-00-44.
Газета выходит 198 раз в году.
Индекс издания: полугодовой – 51310; годовой – 63236.
Тираж – 3386 экз.
Реклама и объявления публикуются по договорным ценам.
Цена – 10 руб. в киосках Дагпечати.

Отдел рекламы и объявлений – 65-00-23.
E-mail: reklama@dagpravda.ru
Газета отпечатана в типографии ООО «Издательство «ЛОТОС».
367000, РД, г. Махачкала, ул. Пушкина, 6.
ЗАКАЗ №
По вопросам качества печати обращаться в типографию ООО «Лотос».
Время подписания в печать – 22.00, фактическое – 22.00.