РЕСПУБЛИКАНСКАЯ ОБЩЕСТВЕННО-ПОЛИТИЧЕСКАЯ ГАЗЕТА

ДАГЕСТАНСКАЯ ПРАВДА

ЗОЛОТОЙ ФОНД ПРЕССЫ 2019

№№334-335
(30211-30212)
18 ДЕКАБРЯ
2019 г.
СРЕДА

Про ведра и шланг можно забыть

НАЦПРОЕКТ «МОЙ ДАГЕСТАН - МОЯ ВОДА

В Дагестане вводятся в эксплуатацию новые объекты водоснабжения



mo-kizlyar.ru

Насосная станция в Кизляре



с. Параул

Ширвани АЙГУНОВ

Что объединяет жителей сел. Солнечное Хасавюртовского района и Цантиль Табасаранского района? А, скажем, гочобцев Чародинского района и лабкомахинцев Левашинского района? Само собой, неразрывные узы дружбы и добрососедства, заложенные предками. Объединяет их и то, что они стали участниками проекта «Мой Дагестан – моя вода».

При подготовке проектно-сметной документации учитывалось немало параметров. Предусмотрели, в частности, установку дополнительных систем для очистки и дезинфекции воды от различных примесей и бактерий. Это специальные энергосберегающие комплексы, устанавливаемые в местах, где происходит водозабор. Говорят, конструкция мобильная и достаточно эффективная: применяется и традиционный фильтр, и обеззараживание ультрафиолетом. Многое тут зависит от состава воды, самой сложности очистки. В общем, все как положено, на уровне.

Для селян, таким образом, попросту отпадает необходимость таскать воду ведрами. И про шланг сомнительного качества, протянутый по узким улочкам через полсела, готовый лопнуть при первых же морозах, можно забыть. Ну или использовать его для иных целей, полива огорода, например. Того и гляди, скоро горожане станут завидовать сельским жителям. Белой завистью, разумеется.

Один из трех стратегических инвестиционных проектов «Мой Дагестан – моя вода», уникальный масштабом вложений и широтой охвата территорий, призван обеспечить дагестанцев качественной питьевой водой. Напомним, на эти цели в текущем году из бюджета республики направили 1 миллиард 700 миллионов рублей. Благодаря участию в федеральной программе «Чистая вода» сумма превысила 2 миллиарда рублей. В рамках проводимых мероприятий к 31 декабря запланирована сдача 48 объектов водоснабжения. И, как заявила в недавнем интервью «ДП» общественный координатор проекта, депутат дагестанского парламента Анна Безрукова, работы будут выполнены в срок. График, подчеркнула наш собеседник, сформирован с учетом вероятных рисков. В тех населенных пунктах, где большие объемы, работы ведутся в круглосуточном режиме, причем и в снег, и в дождь, и даже при сильном ветре.

Один из объектов инженерной инфраструктуры – водопровод протяженностью около 3,5 км – открыли недавно в селе Хадиял Тляратинского района. Здесь установили два резервуара, рассчитанные на 150 тонн воды каждый. Представляете, какая радость для жителей высокогорного аула? Ведь этот вопрос поднимался из года в год, однако всякий раз откладывался на потом.

Да что там горы! В Кизляре, городе почти с 50-тысячным населением, проблема с водоснабжением стояла остро, не решалась десятилетиями. Теперь же налицо перемены к лучшему: на водозаборных сооружениях запущены пусковой комплекс, состоящий из насосной станции и накопителя емкостью 2 тыс. кубометров, а также две артезианские скважины, которые подают воду до 1500 кубов в сутки.

И работы на этих сооружениях продолжаются, в городе производится замена 4,4 км изношенных магистральных водопроводных сетей. После запуска всех новых объектов подача воды будет увеличена, уверяют подрядчики, изменится и ее качество – прежде чем попасть в трубы, она пройдет стадии очистки.

В ближайшее время запланирована сдача объекта в Акушинском районе. Речь идет о строительстве водопровода протяженностью 7,5 км к селению Муги. По проекту были предусмотрены укладка трубы диаметром 140 мм с колодцами, устройство двух резервуаров по 300 кубических метров каждый. Работы велись в непростых условиях (сложный рельеф, низкая температура) и непрерывно, чтобы успеть в срок.

Страдали от нехватки воды и жители села Курах, административного центра Курахского района, но скоро у них тоже праздник – качественная питьевая вода придет в дома. Рабочие, по словам главного инженера Юрия Талибова, трудились день и ночь. Предусмотрено два резервуара размером 500 тонн и еще два пожарных по 50. Готовятся к торжествам по случаю запуска новых объектов в Сергокалинском (групповой водовод Бурдеки – Кичигамри – Сергокала), Карабудахкентском (провели воду в сел. Параул, Уллубийаул), Унцукульском (Унцукуль) и Левашинском (Цудахар и Верхнее Лабкомахи) районах. Ожидается, что в остальных муниципалитетах, участвующих в реализации программы, объекты откроют аккурат к 31 декабря. Чем не новогодний подарок?

Кто заплатит за мусор?

Руслан ЛУГОВОЙ

Мы часто возмущаемся, видя кучи мусора или потоки жидкости неизвестного происхождения, льющиеся по обочинам дорог или заливающие наши дворы. Коммунальщики делают многое, но как быть с теми, кто выбрасывает бытовые отходы и строительный мусор где попало, выводит канализационные трубы в КОР или в море? Какие возможности в этом плане есть у администраций городов и районов, чтобы действенно повлиять и в особых случаях наказать рублем нарушителя?

Если обратиться к мировому опыту, то, к примеру, в Сингапуре введена штрафная система, которая заставила граждан сто раз подумать, прежде чем выбросить мусор из своего авто. Камеры видеонаблюдения определяют номер машины, и через местную полицию выставят штраф за загрязнение окружающей среды ее хозяину.

А что же у нас? Недавно, участвуя в собрании депутатов Советского района города Махачкалы, выяснил, что никаких штрафов, выписанных внутригородскими администрациями в отношении тех, кто загрязняет окружающую среду, не предусмотрено. Все полномочия по данному вопросу с сентября этого года переданы Роспотребнадзору по РД, что отчасти оправданно. Примечательно, что ведомство будет руководствоваться статьей 8.2 КоАП РФ «Несоблюдение экологических и санитарно-эпидемиологических требований при обращении с отходами». Обычно штрафы варьируются от 20 тыс. до 200 тысяч рублей, предусмотрены и особые нормы, вплоть до уголовной ответственности.

Но в этой самой статье сказано, что штрафные санкции могут применяться только тогда, когда доказано, что по причине несанкционированных свалок мусора или текущей канализации зарегистрированы отравления людей или другие случаи, несущие опасность для жизни. То есть если никто не пострадал, то и наказывать некого.

Причем в основном меры предусмотрены по отношению к юридическим лицам, к которым будет применена та или иная мера только после рассмотрения произошедшего комиссией. Это означает, что наказывать будут не конкретного гражданина, нарушающего экологическую обстановку, а администрацию города или района, на территории которой обнаружены мусор или канализационные стоки.

Выходит, если гора мусора портит картину только визуально, то никаких мер, кроме как увещевания через социальную рекламу, не предусмотрено. Более того, администрация муниципальных образований – самая близкая к народу власть – не может никак воздействовать штрафом на нарушителя, несмотря на справедливые жалобы граждан по поводу грязи на улицах.

Населению предлагают длинную и запутанную цепочку бюрократизма: надо написать жалобу в Роспотребнадзор, который создаст выездную комиссию, напишет основание и при доказательстве угрозы для здоровья выпишет штраф администрации района или местному ЖЭУ.

Хотя согласно ФЗ №131 «Об общих принципах организации местного самоуправления в РФ» сбор, вывоз и утилизация отходов входят в перечень полномочий глав муниципальных образований. Однако в Дагестане этого полномочия у районных и городских администраций нет.

Комментируя эту проблему, начальник финансово-экономического управления администрации Советского района Махачкалы Феликс Джамалов обратил внимание, что отмена статьи 3.6 Административного кодекса РД Народным Собранием республики по инициативе прокуратуры объясняется дублированием полномочий местной администрации и Роспотребнадзора. «Однако если более внимательно рассмотреть, за что именно штрафуют, то становится ясно, что, например, за строительный мусор или любые несанкционированные свалки Роспотребнадзор штрафовать без доказательства нанесения вреда здоровью граждан не сможет, а у администрации на это теперь нет полномочий, чтобы наказать нарушителя», – сказал по этому поводу Джамалов.

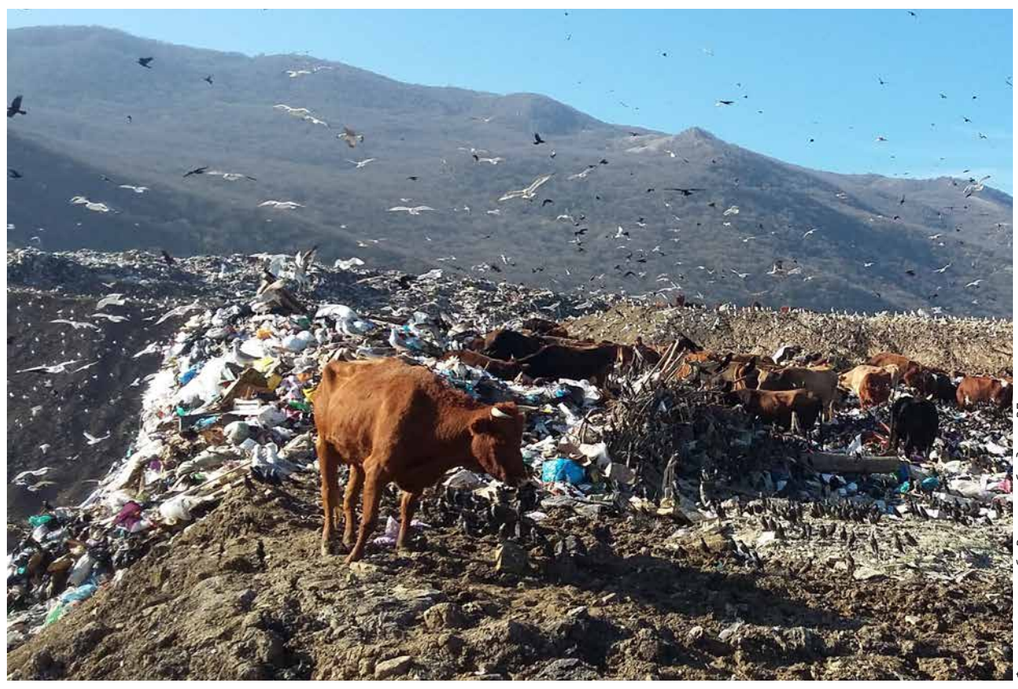

Фото пресс-службы Роспотребнадзора РД

А какие полномочия есть у участковых? Отвечая на этот вопрос, собеседник констатирует, что согласно приказу МВД РФ № 1166 от 31.12.2012 года в обязанности участкового входит следить за порядком на вверенной территории, но он также должен будет заявить о несанкционированных свалках в Роспотребнадзор. Оштрафовать нарушителя участковый тоже не может, у него нет на это полномочий.

К сведению сказать, у Роспотребнадзора небольшой штат сотрудников, которые в принципе не успеют охватить даже один район Махачкалы, чтобы проверить сообщения об антисанитарии. Структура реагирует лишь на обращения граждан, да и то не успевает.

Возможно, стоит пересмотреть на сессии НС РД это недоразумение и восстановить указанную выше статью или предложить какое-нибудь другое законное полномочие муниципалитетам воздействовать на граждан, не соблюдающих чистоту. Ведь дожидаться пока впоследствии будет нанесен ущерб здоровью, а потом еще и доказать это документально… Очень сложная процедура, с которой пострадавший вряд ли станет связываться.

Айгун МУРАДОВ

Перед домашней Олимпиадой-1980 в Москве Магомедхан Арацилов, успешный в прошлом борец, ныне депутат НС РД, был одним из немногих членов сборной страны, чья кандидатура для участия в главных соревнованиях четырехлетия прошла без дебатов. Безоговорочный первый номер в своем весе, неоднократный чемпион СССР, чемпион мира рассматривался в качестве фаворита турнира, а в итоге завоевал серебряную награду, споткнувшись на болгарине турецкого происхождения Исмаиле Абилове, у которого прежде не раз выигрывал.

Ехать или не ехать?

Когда в одном из интервью я спросил у Магомедхана Сулеймановича, почему он не продолжил выступления на ковре с тем, чтобы реабилитироваться за осечку и таки взять «золото» на следующих Играх, тот сослался на возраст, высокую конкуренцию. Возможно, были у него и другие причины. Но время показало, что решение правильное: будь ученик заслуженного тренера СССР Али Алиева моложе и на пике своей физической формы, все равно бы не поехал в американский Лос-Анджелес – в последний момент Советский Союз бойкотировал ОИ-1984.

Что не так сегодня?

Нынешняя ситуация несколько отличается от той. Не Россия бойкотирует предстоящие Игры-2020 в столице Японии, а WADA (Всемирное антидопинговое агентство) лишает на четыре года нашу страну возможности участвовать в крупных международных турнирах, включая Олимпиаду, Паралимпиаду, чемпионаты мира и Европы. При этом выступать под нейтральным флагом, как это было в Рио-де-Жанейро (2016) и Пхёнчхане (2018), спортсмены могут (если они, конечно, «чистые»). Хотя отдельные федерации по видам спорта, в частности национальная сборная по боксу, уже заявили об отказе ехать на ОИ-2020 года в Токио без российского триколора.

– Ребята просят через суды добиться права выступать под своим флагом. Сейчас нужно посмотреть на шаги Олимпийского комитета России и РУСАДА, но мы и сами проанализируем возможность оспаривания этого решения… Для нас самое главное, чтобы боксеры выступали под флагом нашей страны и звучал наш гимн. Без этого нет смысла в участии, – приводит слова генерального секретаря Федерации бокса России Умара Кремлева РИА Новости.

Мнения на этот счет предсказуемо разделились. Одни, как и Кремлев, считают, что участвовать в соревнованиях на таких условиях неприемлемо, другие отмечают: пусть и под нейтральным флагом, спортсмены все равно представляют Россию. Ирина Роднина, депутат Госдумы, легендарная фигуристка, расставила акценты немного иначе: «Нас волнует, с флагом мы или без флага, но не волнует, что у нас есть спортсмены, которые позорят страну, кто подводит остальных ребят, выступающих честно. Их гражданская позиция от этого не страдает. Мы должны об этом говорить открыто». Согласитесь, замечание весьма резонное.

А как же Олимпийская хартия?

Вопрос так или иначе остается открытым: ехать или не ехать? Уличили в применении запрещенных препаратов – тут, разумеется, не может быть никаких послаблений. Вместе с тем очевидно и то, что люди, всю жизнь следовавшие своей мечте – подняться на олимпийский пьедестал, не должны страдать из-за политических баталий. И ведь не сказать, что новость о распространении запрета на Россию прозвучала как гром среди ясного неба. Событие само по себе неприятное, но вполне ожидаемое, этакое продолжение антироссийской истерии.

Безусловно, в отрасли есть проблемы. В то же время налицо и предвзятое отношение к России. Увы, спорт и политика всегда шагали рядом и продолжают соседствовать

Перед Играми в Рио мы это уже проходили – из 387 членов команды, находившихся в первоначальной заявке, на олимпийский турнир были делегированы 279 человек. Итог: четвертое место в медальном зачете вслед за США, Великобританией и Китаем. Находясь в непростой ситуации, в условиях постоянного давления со стороны антидопинговых структур и МОК российские спортсмены показали, что могут добиваться результатов, выжимать максимум ради достижения общей цели. Показали, что борьба нас только закаляет – никакие санкции и политические интриги не способны сломить их спортивный дух. Успехи в стрельбе из пневматического оружия, спортивной гимнастике, плавании были достигнуты вопреки предстартовым прогнозам и раскладам, во многом благодаря морально-волевым качествам отдельных атлетов (потом уже свое веское слово сказали основные «золотодобытчики» – борцы и дзюдоисты).

В то же время это был ответ Западу, всем тем, кто усомнился в принципах справедливой, честной борьбы и применил максимально жесткие санкции в отношении целых федераций по спортивным дисциплинам.

Безусловно, в отрасли есть проблемы. В то же время налицо и предвзятое отношение к России, пресловутые западные двойные стандарты. Увы, спорт и политика всегда шагали рядом и продолжают соседствовать. Хотя олимпийское-то движение, основанное вроде как на принципах и идеалах олимпизма, объединяющее в своих рядах организации и людей, независимо от их социального положения, политических и религиозных взглядов, расовой принадлежности, пола и возраста, не должно становиться заложником чьих-то политических взглядов, допускать нарушения Олимпийской хартии. Не должно, но… В такой ситуации остается показывать на ОИ всю силу и мощь отечественного спорта. Что и было сделано в Рио. Повторим в Токио, а?

«ДП»: ПОДПИСКА НА 2020 ГОД

В ПОЧТОВЫХ ОТДЕЛЕНИЯХ

до адресата (доставка на дом)
на первое полугодие – 1350,24 руб.
на год – 2700,48 руб.

В КИОСКАХ ДАГПЕЧАТИ
на первое полугодие – 580 руб.
на год – 1160 руб.

РЕДАКЦИОННАЯ ЦЕНА
на первое полугодие – 450 руб.
на год – 900 руб.

4 651116 280013

В зоне особого внимания – дети

Вахтанг КУМАЕВ

Глава Дагестана Владимир Васильев 17 декабря провёл заседание Антитеррористической комиссии в Республике Дагестан.

В первую очередь были обсуждены дополнительные меры по противодействию вовлечению несовершеннолетних жителей РД в террористическую деятельность. Подчёркивая важность этого направления, руководитель республики заявил, что следует уделять больше внимания адресной работе с детьми, особенно это касается тех, кто вернулся из зон боевых действий в Сирии и Ираке, а также состоит на учете в комиссиях по делам несовершеннолетних. Первоочередное внимание, считает Владимир Васильев, надо уделить мерам воспитательного и профилактического характера.

«Необходимо исключить негативное влияние на социализацию подрастающего поколения псевдорелигиозных организаций, которые выходят за пределы традиционного ислама и являются доминирующим фактором в части вовлечения несовершеннолетних в террористическую деятельность. Большое значение в этой работе имеет эффективное, слаженное взаимодействие всех субъектов профилактики, в том числе институтов гражданского общества и муфтията РД. Аналогичную работу необходимо наладить не только в образовательных организациях, но и в наших муниципалитетах», – выразил уверенность Глава Дагестана.

Подробно о проводимой работе рассказал и.о. министра внутренних дел по РД Дмитрий Гутыря. По его словам, в учебных заведениях республики приказом МВД созданы рабочие группы по противодействию распространению экстремистской идеологии, незаконному обороту оружия, наркотиков, иным преступлениям и правонарушениям в студенческой среде. Приоритетное внимание уделяется и работе по возвращению детей из семей, находящихся на территории Сирии и Ирака, их социальной реабилитации.

Также докладчик сообщил, что совместно с органами опеки и попечительства, территориальными комиссиями по делам несовершеннолетних и защите их прав проведено 2305 обследований материально-бытовых условий и уровня жизни матерей-одиночек, несовершеннолетних, находящихся на попечении третьих лиц, детей и родственников участников бандподполья. Помимо прочего, в текущем году в целях профилактики правонарушений и недопущения вовлечения учащихся в экстремистскую и террористическую деятельность организовано более 10 тысяч встреч и выступлений в образовательных учреждениях.

В продолжение темы заместитель Председателя Правительства – министр образования и науки РД Уммупазиль Омарова выделила несколько направлений, на которых акцентирует внимание возглавляемое ею ведомство. Среди них – создание условий для вовлечения детей в активную социальную практику и обеспечение занятости





Фото пресс-службы Главы и Правительства РД

по интересам в свободное от учебы время, профилактическая и просветительская работа среди детей и их родителей, а также создание методической базы и повышение квалификации педагогов.

«За текущий год в школах республики проведены различные мероприятия, которые в том числе позволяют отрабатывать практические навыки при возникновении угроз террористического характера. Охвачено более 200 тысяч учащихся. Нами сформирована база данных несовершеннолетних «группы риска». Все учащиеся данной категории охвачены обучением, вовлечены в дополнительное образование и детские общественные организации». Большое внимание министерством уделяется вовлечению учащихся «группы риска» в летнюю оздоровительную кампанию. Так, в этом году во взаимодействии с МВД по РД на базе лагеря «Юность» г. Кизляра организована профильная смена для 150 детей (в том числе 35 детей членов НВФ), состоящих на учете ПДН», – проинформировала зампред.

В зоне особого внимания, по её словам, находится работа по социальному сопровождению и адаптации детей, возвращенных из Ирака и Сирии. На сегодняшний день в республике находится 53 несовершеннолетних ребёнка, из них 19 – школьного возраста, 34 – дошкольного. Все школьники охвачены образованием, к каждому из них прикреплён педагог-психолог.

На теме реализации профилактических мероприятий в организациях профессионального и высшего образования остановился в своём выступлении и.о. министра по делам молодежи РД Сиражуддин Галимов. В частности, было озвучено, что студенты относятся к наиболее уязвимой категории молодежи в том плане, что зачастую именно они вовлекаются в террористические ячейки. В целях недопущения участия студенческой молодежи в террористической деятельности профильным министерством проводится работа по вовлечению молодежи в мероприятия просветительской, патриотической и добровольческой направленности. Так, в вузах и ссузах республики реализуются циклы семинаров «Мирный Дагестан», «Кодекс чести дагестанца», «Вербовка.NET» и «ИнтернетБЕЗопасности», направленные на повышение информационной безопасности и профилактику радикальных проявлений в молодежной среде. Просветительская работа проводится также и с иностранными студентами. По части проведения мероприятий патриотической направленности министерство привлекает к поисковой и архивной деятельности в местах боев Великой Отечественной войны не только студенческий актив ссузов и вузов республики, но и молодежь, состоящую на учете в инспекции ПДН.

Затем об организации мероприятий по обучению должностных лиц органов исполнительной власти РД, участвующих в пределах своих полномочий в реализации мероприятий по противодействию терроризму, рассказал советник Главы РД, ответственный секретарь АТК в РД Далгат Фейзуллаев. Как отмечалось, в данном направлении в республике выстроена система обучения, которая способствует повышению уровня профессиональных знаний государственных служащих, приобретению ими дополнительных практических навыков. Всего в 2019 году в рамках учебных сборов, курсов повышения квалификации, методических занятий на базе Дагестанского кадрового центра, в аппарате АТК в РД, а также с выездом на места в органы исполнительной власти РД обучение прошёл 131 государственный гражданский служащий, задействованный в мероприятиях по профилактике терроризма. Эта работа будет продолжена.

Третьим в повестке стал вопрос планирования, хода и результатов деятельности органов власти всех уровней в части исполнения Комплексного плана противодействия идеологии терроризма в РФ на 2019-2023 годы.

С основным докладом выступил министр информатизации, связи и массовых коммуникаций Сергей Снегирёв. Он отметил, что в приоритете стоит работа по повышению эффективности профилактической работы с лицами, подверженными воздействию идеологии терроризма или попавшими под её влияние, а также совершенствование мер информационно-пропагандистского характера и защита информационного пространства Дагестана от идеологии терроризма.

«Кроме того, мы уделяем большое внимание реализации мер по формированию у населения антитеррористического сознания. Говоря более подробно о профилактической работе с выделенной категорией граждан, хочу остановиться на их трудоустройстве и получении дополнительного образования. Этими мерами оказалось охвачено более тысячи граждан. Адресной работой в сфере спорта охвачено более 1200 граждан выделенной категории и 600 человек в исправительных учреждениях, а воспитательными и профилактическими работами охвачено порядка 625 тысяч детей. В работу по профилактике идеологии терроризма вовлечено и 175 руководителей религиозных организаций. По информационной же части работы было обеспечено создание и размещение свыше двух тысяч информационных материалов с выездом в муниципалитеты, исправительные учреждения и на территорию Сирии. Также нами была обеспечена мультиформатность и мультиканальность донесения информации до всех категорий граждан», – сказал, в частности, министр.

О проделанной работе рассказал и начальник УФСИН по РД Андрей Поляков. «Сотрудники УФСИН проводят работу по выявлению лиц, придерживающихся нетрадиционного ислама, и ставят их на профилактический учёт. Кроме того, вся литература, поступающая в исправительные учреждения и СИЗО, сверяется со списком, рекомендованным Минюстом РД. В нашем штате также введена должность помощника по работе с верующими, в чьи обязанности входит полное взаимодействие с религиозными организациями. Мы не останавливаемся на уже внедрённых методах противодействия терроризму и ведём переговоры с Советом старейшин для привлечения старшего поколения», – добавил Андрей Поляков.

Мэр Махачкалы Салман Дадаев также проинформировал участников заседания о работе, проводимой по обсуждаемому вопросу. По его словам, в декабре прошлого года администрацией Махачкалы была разработана и утверждена муниципальная комплексная программа противодействия идеологии терроризма на 2019 – 2021 годы. «К этой работе привлекаются и представители правоохранительных органов, научно-педагогических сообществ, духовенства и СМИ. Активно используются возможности Интернета, где публикуются обращения авторитетных дагестанцев антитеррористического характера, от научного, культурного и спортивного сообществ. Всего же по этой линии во всех видах СМИ, а также в виде плакатов и баннеров на улицах города и в Интернете опубликовано 1500 соответствующих материалов», – заявил Салман Дадаев.

В завершение мероприятия был рассмотрен вопрос исполнения решений АТК в РД органами местного самоуправления районов и городов, по которому с докладом выступил помощник Главы РД, представитель аппарата АТК в РД в Северном территориальном округе Керим Бадрутдинов.

В режиме повышенной готовности

Об инвентаризации и состоянии гидротехнических сооружений Дагестана и мерах по контролю за их эксплуатацией говорили 17 декабря участники заседания Совета Безопасности РД, прошедшего под руководством Главы республики Владимира Васильева.

Руководитель республики напомнил собравшимся, что основанием для обсуждения этой темы стало поручение Президента России Владимира Путина, данное им субъектам страны по итогам совещания, касавшегося ликвидации последствий наводнения на территории Иркутской области летом этого года.

«Во исполнение поручения Главы государства проведена инвентаризация гидротехнических сооружений республики – их 75, из которых правительственной комиссией 38 включены в перечень потенциально опасных. При этом на 23 объектах не соблюдены требования законодательства: здесь не проводится работа по их техническому обслуживанию и эксплуатации. Это и есть предмет нашего внимания, потому что аварии на этих объектах могут привести к чрезвычайной ситуации – об этом хорошо всем нам известно. Более того, на данных объектах, находящихся в эксплуатации 25 и более лет, не проводится комплексный анализ с оценкой прочности, устойчивости и эксплуатационной надежности. Тогда как наша республика занимает 4-е место по уровню паводковой опасности в стране», – подчеркнул Владимир Васильев.

При этом он признал, что особую озабоченность в плане обеспечения безопасности вызывает состояние Чиркейского водохранилища и Тишиклинской дамбы. «После передачи объекта в собственность поселения с.Чиркей была нарушена непрерывность эксплуатации гидротехнического сооружения. В настоящее время Тишиклинская дамба Чиркейского водохранилища перешла в собственность республики и находится в эксплуатации «Дагводсервиса». Необходимо принять соответствующие меры по обеспечению надежности данного гидротехнического сооружения», - обозначил приоритеты руководитель региона.

Кроме того, в ходе инвентаризации на территории республики выявлено 7 гидротехнических сооружений, не надлежащим образом эксплуатируемых собственниками или службами, у которых они находятся в оперативном управлении. Это сооружения в Бабаюртовском, Дербентском, Карабудахкентском, Буйнакском и Хасавюртовском районах.

«У нас не должно быть ни одного гидротехнического сооружения, не отвечающего требованиям федерального законодательства. Все собственники, руководители эксплуатирующих организаций, руководители районов, на территории которых находятся объекты, должны на плановой основе устранить выявленные недостатки и вести соответствующую работу в части обеспечения безопасности гидротехнических сооружений. Сегодня же нам предстоит разобраться, почему не на всех объектах соблюдаются установленные законом требования».

Разъяснения по результатам контрольно-надзорной деятельности в данной части дал врио заместителя руководителя Кавказского управления Ростехнадзора Магомед Ахмедов.

Ежегодно до наступления весенне-летнего половодья проводится проверка готовности поднадзорных организаций к пропуску паводковых вод. В 2019 году проведено 47 проверок, по результатам которых выявлено свыше тысячи нарушений, привлечено к административной ответственности 8 юридических и 50 должностных лиц, взыскано штрафов на сумму 1млн 200 тыс. руб.

Особое внимание Ростехнадзором уделялось Тишиклинской дамбе и Чиркейскому водохранилищу, отнесенным к первому классу опасности. Изначально Тишиклинская дамба Чиркейского водохранилища была предназначена для обеспечения защиты от затопления долины р. Шура-озень и орошения сельскохозяйственных угодий, расположенных в Тишиклинской долине.

«Учитывая значимость Тишиклинской дамбы, Кавказским управлением ранее информировалось руководство республики о положении дел. Однако только по личному указанию Главы республики Владимира Абдуалиевича работа по приведению дамбы в соответствие сдвинулась с мертвой точки. В частности, в результате принятых решений АО «Ленгидропроект» рассматривает вопросы по обеспечению безопасности эксплуатации дамбы, в том числе речь идет об устранении повреждений ее гребня и низового откоса; восстановлении гидромеханического оборудования и электроснабжения объекта; обеспечении защиты от проникновения посторонних лиц на территорию гидротехнических сооружений. На сегодняшний день есть положительная динамика в части устранения нарушений», – отметил Ахмедов.

Повышенное внимание уделяется и водооградительным валам на р. Терек, на приустьевом участке которого по его основному руслу происходят процессы наращивания дна в результате заиления русла, что способствует размыву защитных валов. Во время прохождения половодья и паводков в мае-июне мониторинг за уровнем воды, а также за состоянием водооградительных валов на реке Терек осуществляется в круглосуточном режиме с установкой временных гидрологических постов.

Проблемным участком назвал представитель Ростехнадзора также защитную дамбу на р. Сулак у с. Нечаевка Кизилюртовского района, где процессы разрушения ее составляющих создают угрозу прорыва дамбы.

В результате некачественно проведенных строительных работ и халатности при приемке гидротехнического сооружения руслового водохранилища на р. Хала-Горк имеющаяся дамба пропускает воду, более того, по причине отсутствия обслуживания водохранилища оно самопроизвольно заполняется водой, что также представляет угрозу.

Однако, несмотря на имеющиеся проблемы, большая часть организаций, эксплуатирующих сооружения, старается своевременно устранять нарушения, что, по мнению замруководителя Кавказского управления Ростехнадзора, и способствовало такому факту, как отсутствие в этом году случаев травматизма и аварий на гидротехнических сооружениях.

Врио заместителя директора филиала ПАО «РусГидро» – «Дагестанский филиал» Магомед Рашидов сообщил, что филиал эксплуатирует поднадзорные Федеральной службе по экологическому, технологическому и атомному надзору подлежащие декларированию безопасности гидротехнические сооружения семи гидроузлов (девяти гидроэлектростанций).

По его словам, Ростехнадзором определена величина финансового обеспечения гражданской ответственности за вред, причиненный в результате аварии на ГТС, а также ежегодно осуществляется страхование гражданской ответственности за причинение вреда в результате аварии на ГТС.

«Все имеющиеся декларации безопасности ГТС утверждены Ростехнадзором, а наши ГТС внесены в Российский реестр гидротехнических сооружений, получены разрешения на их эксплуатацию. При этом внимание уделяется составу и квалификации эксплуатационного персонала, который проходит профессиональную и противоаварийную подготовку и аттестацию», – проинформировал Рашидов.

Более того, приказом по филиалу создано нештатное аварийно-спасательное формирование (НАСФ) в составе 19 человек – все они аттестованы и имеют статусы спасателей.Также регулярно проводятся совместные тренировки и учения по отработке взаимодействия подразделения охраны, МЧС России, МВД и ФСБ России по предотвращению терактов, обнаружению взрывчатых устройств и захвата заложников на объектах филиала.

В части приведения в соответствие Тишиклинской дамбы была озвучена готовность дагестанского филиала «РусГидро» участвовать в разработке проектных решений.

Глава Дагестана поинтересовался, сказывается ли увеличение турпотоков в республику на работе гидротехнических сооружений: «Поток вырос в десятки раз. Увеличиваете ли вы силы в туристический сезон, которые контролировали бы процесс и обеспечивали безопасность?».

«Ключевые центры туристической притягательности, такие как Чиркейская ГЭС и водохранилище, а также Сулакский каньон, находятся в непосредственной близости к ГТС, что вызывает озабоченность. Своих возможностей наращивать силы и средства по защите объектов у нас нет. Но мы видим в качестве одного из решений – обеспечение альтернативного проезда к местам туризма, в объезд нашей станции, условия для этого есть», - констатировал представитель «РусГидро».

Комментируя, Владимир Васильев подчеркнул, что, наращивая туристический потенциал, необходимо обеспечивать безопасность и комфорт людей, а также сохранность объектов. «Обратите на это внимание. Мы не останемся в стороне от решения этого вопроса. Мы хотим, чтобы республика развивалась, экономика была мощной, а для этого мы должны создать условия для движущих процессов, поднимающих потенциал благосостояния дагестанцев и республики в целом», - сказал он.

Еще одна организация, эксплуатирующая львиную долю гидротехнических сооружений, - ФГБУ «Минмелиоводхоз РД». На сегодняшний день из 33 водохозяйственных комплексов 15 не имеют так называемой декларации безопасности. По словам директора организации Залкипа Курбанова, работы по обследованию гидротехнических сооружений в рамках подготовки к поливному сезону ведутся ежегодно, при этом все обнаруженные недостатки оперативно устраняются. «Случаев затопления сельхозугодий или подтопления населенных пунктов за последние четыре года на наших объектах не зафиксировано. В последнее время на очистку каналов и реконструкцию объектов выделяются значительные средства», – сообщил он.

Руководитель республики в свою очередь заметил, что главная задача – это своевременный мониторинг и предупреждение угрозы чрезвычайных ситуаций.

«Мы пришли к такому времени, когда нам надо просчитывать все наперед. Хорошо, что мы можем говорить об отсутствии ЧС. Но это не наша заслуга. Очень важно в период угрозы работать на упреждение, не ожидая ситуации. Все это требует глубокого профессионализма и постоянной работы с людьми, ответственности», - уверен Глава Дагестана.

Какими могут быть последствия невнимания к поднимаемым проблемам, подробно рассказал министр природных ресурсов и экологии РД Набиюла Карачаев. В качестве яркого примера он привел реку Терек, назвав ее самой опасной в плане паводков. «137 км валов этой реки переданы республике. Дноуглубительные и руслорегуляционные работы остались за федеральной структурой. За последние несколько лет никакая работа на Тереке не проводится. В 2002 году затопило Бабаюртовский и Кизлярский районы – ущерб 2,5 млрд руб. В 2005 году затопления принесли ущерб на 750 млн руб. Ежегодно мы проводим облет реки и определяем места возможного прорыва и своими силами устраняем опасность. Во время паводков мы круглосуточно дежурим там и контролируем ситуацию», – заявил министр.

Помимо прочего, Набиюла Карачаев упомянул и о перспективах использования Тишиклинской дамбы, которая изначально строилась как источник воды для орошения земель сельхозназначения. Минприроды республики проводит работу с тем, чтобы вернуть объект к одному из важнейших его назначений. Если Тишиклинский канал привести в нормативное состояние, то уже на первом этапе как минимум 3,5 тыс. га сельхозугодий Буйнакского района можно будет обеспечить водой.

«Это уникальный случай, когда вода самотеком из Чиркейского водохранилища может дойти до Каякентского района. Приблизительно подсчитано: мы можем обводнить территорию не только Буйнакского, но и Карабудахкентского, а также Каякентского районов. Таким образом, мы стараемся подвязать к этому водоводу 30 тыс. га поливных земель», – пояснил заместитель Председателя Правительства Дагестана Абдулмуслим Абдулмуслимов.

Глава республики поручил проработать поэтапное решение данного вопроса.

«Мы столько времени потеряли: пашни утрачены, каналы заболочены, земли засолены. Это наша земля, и мы обязаны за нее отвечать», – обратился к коллегам Владимир Васильев.

На заседании Совбеза был обсужден также вопрос обеспечения безопасности в период организации и проведения новогодних праздников на территории Дагестана.

Выступая по этому вопросу, врио министра внутренних дел – начальник полиции МВД по РД Дмитрий Гутыря проинформировал о реализуемых мерах организационного и практического характера, направленных на обеспечение правопорядка в период подготовки и проведения новогодних мероприятий и рождественских каникул.

«Исходя из оперативной обстановки, корректируется план совместных действий сил и средств полиции и Росгвардии по предотвращению возникновения экстремистских проявлений, а также пресечению возможных групповых нарушений общественного порядка в ходе массовых мероприятий. Дежурные части внутренних дел нацелены на незамедлительное реагирование на заявления и сообщения граждан о преступлениях и происшествиях. В праздничные дни будет обеспечен постоянный контроль за своевременным и качественным сбором материалов на месте происшествия», - проинформировал Дмитрий Гутыря.

Начальник ГУ МЧС России по Дагестану Нариман Казимагамедов рассказал о том, какая работа проводится по обеспечению противопожарной безопасности. В дни проведения праздничных мероприятий, сообщил он, ГУ МЧС Дагестана будет приведен в режим повышенной готовности: усилены дежурные смены, дополнительно введены пожарные расчеты, организованы дежурства пожарных и спасателей.

Глава Дагестана призвал МЧС обратить особое внимание на вопросы обеспечения пожарной безопасности. Он напомнил, что Дагестан в этом году получил современный вертолет, который вмещает большой объем воды, в ближайшее время появится и центр управления. Кроме того, впервые появилась и санитарная авиация. «В период проведения праздничных мероприятий вся специализированная техника, естественно, должна быть в надлежащем состоянии», - предупредил Васильев.

О том, как в Махачкале ведется подготовка к новогодним праздникам, рассказал мэр столицы Салман Дадаев.

Глава республики рекомендовал всем руководителям и главам муниципалитетов обеспечить дежурства в период праздников и каникул, интересоваться, на месте ли соответствующие службы, хватает ли всего для оказания помощи и т.д.

КОЛОНКА ЖУРНАЛИСТА



Абдурахман МАГОМЕДОВ

Поганка – опаснейший гриб! Если и выживет кто после отравления этим лесным «деликатесом», то на всю жизнь инвалид: пострадавшая печень уже не восстанавливается, хотя это единственный орган человека, способный к регенерации. Опытные грибники советуют вообще выбросить из корзинки все грибы, если там случайно оказалась хотя бы одна поганка…

Поганки

Грибы-поганки мне каждый раз вспоминаются, когда в СМИ или в Интернете после очередного «размораживания» появляются участницы Pussy Riot Мария Алёхина и Надежда Толоконникова, «прославившиеся» неприличным танцем в православном храме.

Покаяться бы за смертный грех, спрятаться бы подальше от глаз людских. Какое там! Непременно используют какой-нибудь повод, чтобы засветиться под ворохом прогнившей листвы в надежде, что кто-нибудь сорвет и бросит в корзину средоточие опаснейшего токсина. Но, слава богу, мы хоть и медленно, но начинаем все же разбираться в людях и явлениях, которые чуть не сгубили державу всего-то пару десятков лет тому назад.

Так вот, читаю следующее: «Участницы Pussy Riot (в переводе на русский «Бунт кисок». – **А.М.**) Мария Алёхина и Надежда Толоконникова учредили премию за материалы о домашнем насилии. Ею будут награждать авторов лучших текстов, видеороликов и расследований на данную тему». Как говорится в сообщении организаторов конкурса, работы будут приниматься в течение двух месяцев. Жюри выберет трех победителей, каждый получит в качестве награды одну тысячу евро.

А теперь представьте себе, что будет происходить в Российской Федерации в течение этих двух месяцев. Порядочные люди, конечно, на такую дурно пахнущую наживку не клюнут. Но наверняка найдутся и желающие получить эти поганые евро. Будут задействованы все средства тайного слежения, наверняка напишут и фальшивые сценарии. Теперь вопрос: с какой стати «бунтующим кискам» втемяшилось учредить такую премию? Всё очень просто. 29 ноября Совет Федерации ФС РФ вынес на широкое обсуждение проект закона о профилактике семейно-бытового насилия. В обществе сегодня идет активная дискуссия по данному законопроекту: есть как ярые противники, так и сторонники.

Те, кто придерживается традиционных семейных отношений, то есть люди, не знающие, что такое домашнее насилие, против. Либералы, понятное дело, за. И еще, по мнению многих СМИ, за и сообщество ЛГБТ. Понятно, почему: от двух женатых друг на друге мужиков детей ожидать не приходится, поэтому они заинтересованы получить их со стороны, скажем, если кого-то лишат родительских прав. В общем, «просвещенная Европа» стучится к нам в двери… Грешным делом я даже подумал: почему царь-батюшка Петр Первый «прорубил окно в Европу»? Чтобы они так бесцеремонно стучались в наши двери?

А «бунтующие киски» уловили момент и решили внести свою лепту в выращивание в РФ «либеральных ценностей». Между тем приходит на память, как совсем недавно в скандинавских странах у наших эмигрантских семей отбирали детей за якобы «избиение их родителями». Оказывается, там даже шлепок по попке родного дитяти называется «домашним насилием». Вот и у нас тоже хотят ввести что-то такое или же похожее на то.

Законопроект пока обсуждается, и, если верить экспертам, в таком виде его не примут. Против него высказался и Владимир Жириновский, который редко ошибается в подобных случаях. Понятно, что в неблагополучных семьях, где родители алкоголики, наркоманы, психопаты, детей оставлять нельзя, поскольку постоянно возникает угроза для их жизни. Но за то, что родители каким-то образом наказывают своих чад, чтобы те не пошли по плохому пути, – какое имеет государство право отнимать у них родных детей? Никакого!

Перенесемся из ЛГБТирующей Европы в суровую Страну гор. Я попрошу тех мужиков, кто хотя бы раз не доставал ремень во имя будущего своего наследника, поднять руку. Что-то не замечаю никого. Я сам? Доставал! И сейчас, когда дети выросли, благодарят отца родного. Потому что чужого не возьмут, спиртное и наркотики не употребляли и не употребляют, не курят.

Насчет курения скажу отдельно. Отец мой был председателем сельсовета. У него часто бывали гости из райцентра. Сам не курил, но гостям не запрещал. Я как-то подобрал окурок и попытался его покурить. Родитель молча потянул меня к себе, вытащил из моего рта окурок, повернул обратной стороной и потушил его о мои детские губы. Сурово, конечно! Но, уверяю вас, это была моя первая и последняя сигарета…

Читатели понимают, я не за драконовские методы воспитания, у каждого народа, каждого тухума, каждой семьи свои традиции, пережившие века. Они выдержали проверку временем, оправдали себя и приносят пользу, воспитывая в дагестанце узденские, стало быть, благородные качества. Это, что, плохо? Еще раз повторяю: я не имею в виду патологию в семейных отношениях и в семейном воспитании. Я имею в виду разумное, взвешенное и пользу приносящее.

А поганки? Выкиньте содержимое всей корзины, если там окажется хотя бы одна «бунтующая киска».

ИНФОРМАЦИОННОЕ СООБЩЕНИЕ

В связи с вакансией, образовавшейся в составе территориальной избирательной комиссии Дербентского района, Избирательная комиссия Республики Дагестан принимает предложения по кандидатуре для назначения членом указанной комиссии с правом решающего голоса.

Предложения принимаются по адресу: г. Махачкала, пл. Ленина, дом 1, 4-й этаж, каб. 10. Срок приема предложений – 10 дней со дня опубликования настоящего сообщения.

Правом внесения предложений обладают политические партии, общественные объединения, представительные органы муниципальных образований, собрания избирателей по месту жительства, работы, службы, учебы.

При внесении предложений и оформлении документов по кандидатуре для назначения в состав ТИК следует руководствоваться постановлением ЦИК России от 17 февраля 2010 года №192/1337-5 «О Методических рекомендациях о порядке формирования территориальных избирательных комиссий, избирательных комиссий муниципальных образований, окружных и участковых избирательных комиссий».

Избирательная комиссия Республики Дагестан

Кавказская литературно-художественная газета

www.dagpravda.ru

Чаны
Армяне Абхазы
Кубачинцы Персы Осетины Курды
Рутулы Русские Цыгане Грузины
Балкарцы Кумыки Адыгейцы
Ногайцы Абазины Табасаранцы
Таты Азербайджанцы Даргинцы

ГОРЦЫ

№ 12/63, декабрь 2019 г.

Будухи
Агулы Лезгины
Удины Черкесы Кабардинцы
Карачаевцы Ингуши Талыши
Крызы Хиналугцы Лакцы
Аварцы Цахурцы
Терекемейцы Чеченцы Арчинцы

Ежемесячный проект газеты «Дагестанская правда»



МАРИНА ЛЬВОВА, фото автора / г. Москва

Гаджи Курбанкадиев, больше известный как Мастер Гаджи или Амузгинец, — фотограф, кузнец-клиночник, народный мастер Республики Дагестан, любящий муж и отец, друг — ушёл, не дожив нескольких дней до своего 70-летия, так и не успев женить своего сына.

18.12.1949 — 07.12.2019

Для меня он всегда останется хозяином гостеприимного дома, порог которого я переступила, впервые приехав в Дагестан. Ехала снимать кузнеца, а встретила друга, который, несмотря на разницу в возрасте, всегда понимал и поддерживал меня на поворотах жизни.

Гаджи сам когда-то развернул свою жизнь на 180 градусов и удивил всех, приняв решение после 20 лет успешной работы фотографом стать, как и его отец, кузнецом. Именно поэтому он помнил, как важна поддержка родных и друзей в решающие моменты.

Я так и не успела вручить ему альбом с фотографиями, который готовила к юбилею...

Мы так и не доехали с ним до Амузги...

Пусть Всевышний простит грехи и позволит ещё одному амузгинцу войти в рай, дарует терпение родным и близким пережить эту потерю и возможность принять все предначертанное Им. Все мы пришли в этот мир по воле Господа и вернемся к нему в отведенный срок.

Спешите быть рядом с теми, кто вам дорог!

АХМЕДХАН ЗИРИХГЕРАН / г. Махачкала

Пеший вечер

– Надо пройтись пешочком, – подумал я, уютно устроившись за рулём.

А то всё время за рулём, а значит сижу и сижу. Осторожно выбравшись из пробки и припарковав машину во дворе, я, кряхтя, вылез из машины. Мелькнула мысль, что было бы неплохо, если на машине можно было бы заехать прямо домой. Лениво потягиваясь, я зашёл в дом. Дома никого не было. Я уже направился, было, привычным маршрутом к дивану, на котором привык лежать, но, вспомнив о своей недавней идее, остановился.

Диван был рядом, он манил и притягивал. Пульт от телевизора лежал на спинке дивана, на своём привычном месте. Оставалось сделать шаг, лечь удобнее и взять пульт в руку. В этот момент мой немаленький, но пустой живот заурчал, призывая сходить предварительно на кухню. Я развернулся и пошёл туда.

Кухня была неуютно пустынна. Уже который день я был совершенно один дома, и всё, что оставила мне жена в холодильнике, уже закончилось. Постояв несколько минут у холодильника, я закрыл его. Ничего готового из съестного там не было. А готовить самому было неохота.

И тут я понял, что теперь у меня есть шанс воплотить в жизнь мою задумку о пешей прогулке.

– Я пройдусь до пиццерии, – улыбнулся я, – хорошая идея.

Насвистывая какую-то мелодию, я вышел из дома. Как всё-таки давно я не ходил пешком, всё на машине да на машине.

Улица, такая короткая, которую я пролетал на своём авто буквально за минуту, вдруг оказалась такой длинной. Я не ожидал такого. Моя правая рука привычно потянулась к рычагу переключения скоростей. Но его не было на привычном месте.

Я засмеялся, вот блин, я настолько привык быть за рулём, что сейчас, идя пешком, пытался переключить скорость. Усмехнувшись, я пошёл быстрее, но довольно скоро устал. И опять поймал себя на том, что прежде чем замедлить шаг, привычно пытался нажать правой ногой на тормоз.

Но тормоза под ногой не было. Под ногой был асфальт тротуара. Засмеявшись, я остановился. Навстречу мне шла красивая девушка, цокая по асфальту каблуками.

– Шипованная, – подумал я, – и почему, лето же.

И тут же застыл, поражённый тем, что настолько отвык от пешего хождения. Звук шипов на едущей мимо машине я слышал чаще, чем цокот каблучков красивой девушки.

Девушка, тем временем бросив недовольный взгляд на меня, прошла мимо. И я поймал себя на том, что ищу зеркало заднего вида, чтобы посмотреть на неё.

Засмеявшись, я пошёл дальше, всячески стараясь не искать ногой педаль газа и не переключать скорость. Оглядываться на девушку не стал, что поделаешь, привычка, надо же смотреть на дорогу, а не головой крутить.

Идти оказалось нелегко. Да и как может быть легко, если нет педали газа, нечем переключить скорость и даже нет под рукой, в боковом кармашке, чего съедобного и бутылочки лимонада, отхлебнуть.

Было душно. Несколько раз рука тянулась привычным движением включить кондиционер. Но его тут не было, невозможно было, подняв стёкла, насладиться прохладой. Я пыхтел и шёл, по лицу текли капли пота, а платка тоже не было, он лежал в машине, неудобно его доставать из кармана за рулём. Вот он и лежит всегда в салоне.

Привычно поискав место для парковки и опять напомнив себе, что я сейчас не за рулём, с облегчением зашёл в прохладное нутро пиццерии. Всё – таки одно преимущество у пешей прогулки есть. Не надо парковаться.

С облегчением я плюхнулся на мягкое кресло в пиццерии и вздохнул. Вытер пот со лба бумажной салфеткой и заказал себе три пиццы. Одну здесь и две с собой. С удовольствием уничтожив пиццу, я, расплатившись, засобирался в обратный путь.

Но, пройдя некоторое расстояние, понял, что не смогу. Как же всё-таки хорошо в машине. Положил коробки с пиццей рядом на сиденье. Включил кондиционер и музыку и неторопливо поехал. А тут идти, пыхтеть, обливаясь потом по душной вечерней улице. Уже стемнело. Но ни ближнего, ни дальнего света не было. Вот как ехать, тьфу, идти, то есть, если не работают фары. Вернее, их нет совсем.

Чертыхнувшись, я полез в карман за телефоном, чтобы вызвать такси. Но телефон, ехидно показав мне один процент зарядки, погас. А зарядного устройства, понятное дело, нету. Это оно в машине привычно подмигивает мне своим голубеньким светом. Зло запихнув телефон в карман, я потопал домой, вглядываясь в полутьму тротуаров и перекладывая коробки с пиццей из руки в руку.

Уставший, вспотевший и злой я наконец-то добрался до дома. Моя родная, уютная машинка поблёскивала боками в лунном свете. Я, прислонившись к ней, вздохнул.

– Больше никуда без тебя, – погладил я ладонью её серебристый капот.

Зайдя домой, я с величайшим удовольствием плюхнулся на диван. Пульт как-то сам оказался у меня в руке.

– Всё, больше никаких мучений, – сказал я сам себе, вытирая пот со лба, – машина – диван, диван- машина. Всё.

МАРАТ ГАДЖИЕВ

«ГОРЦЫ». 10 лет без права переписки

Сказать, не сказать… Так назывался сборник рассказов моей любимой Виктории Токаревой.

10 лет пролетели как один день. Кавказская литературно-художественная газета «Горцы» выходит и выходит вопреки всякой логике. Когда она задумывалась, версталась и вышла в свет – всё было не так. И радость первого номера была другой – огромнопугающей своей перспективой. Он вышел в феврале 2009 года, и его презентация вызвала, как сейчас помню, непонимание у интеллигенции. Главный вопрос той встречи в гостиной Дагестанского филиала Российского фонда культуры: «*А будут ли платить гонорары?*». «*Нет!* – тихо отвечал я и несколько раз произнёс: – *Но ведь нам нужна литературка!*».

Кому-то как воздух она необходима, а кто-то посчитал издание газеты авантюрой, которая заглохнет через полгода. Но маленький коллектив «Горцев» упрямо кинулся в это безнадёжное предприятие. Нас поддержали писатели других городов и стран. Когда на страницах «Горцев» стали появляться произведения известных российских писателей и литературоведов – скепсис дагестанских писателей испарился.

Прошло 9 лет, я не выплатил ни копейки авторам (из более чем 20 стран мира), мало того, беззастенчиво эксплуатировал моих друзей – филолога и поэта Юлию Зачёсову, фотохудожника Камиля Чутуева, литературоведа Аминат Алиханову, директора Дагестанского филиала Российского фонда культуры Луизу Гаврилову, поэта Магомеда Насрулаева. За шесть с половиной лет свободного плавания мы вкладывали собственные сбережения и в печать газеты, и в почтовую пересылку авторам. Это было наше обязательство. Остальное (труд + энергия + талант авторов) стало нашей бесценной копилкой.

Нынешние 4 газетные полосы – это компромисс времени. Газета могла просто заглохнуть, но нашлись люди – подобрали, обогрели, поставили в печать. СПАСИБО «Дагестанской правде» и Министерству информатизации, связи и массовых коммуникаций!

Да, могли заметить ДРУГИЕ и поддержать с самого начала, поскольку «Горцы» с первого номера выставили для себя планку интеллектуального издания. Могу взять на себя смелость сказать: ничего подобного не только в Дагестане, но и в РФ не выходило. Газета отправилась на всех парах в море литературы и искусства. За несколько лет она из 8 полос выросла в 16. Те, кто делает газету, знают, что этот объём можно заполнить водой, но труднее – настоящими текстами. Периодичность издания менялась. Сегодня она выходит с такой же периодичностью, как и 10 лет назад.

Не могу не сказать. За 10 лет газета стала известна в различных регионах России, и меня всё время спрашивали: вас, наверно, поддерживают в министерствах (не буду перечислять), Союзе журналистов?.. «Да, они в курсе». Они действительно знают, при встречах многие даже называют меня «горцем», но уверен: газету не читали и даже не перелистывали. Это непризнание (неуважение к литературному, журналистскому труду) – характерная примета последнего десятилетия.

Сейчас вот подумалось: а не сделать ли выставку всех номеров газеты, скажем, в начале следующего, 2020 года – для себя, для авторов, читателей газеты? Прошедшие 10 лет не вычеркнешь, не перепишешь. За это время «Горцы» инициировали Дагестанскую книжную ярмарку, возникновение Кавказского дома переводов, издания литературно-художественного альманаха «Кавказский экспресс» (в данный момент в печати находится третий выпуск), литературный проект «К», 10 художественных выставок, проведение совещания молодых писателей в Махачкале.

Что остаётся важным (!) – «Горцы» не занимаются газетной трескотнёй, она не стала политизированным изданием, не облизывала власть предержащих и остаётся на творческой волне. Обо всём этом стоило сказать.


Кавказская литературно-художественная газета

ГОРЦЫ

Сообщает «Сулак-Высокогорная»

Год без великого Муслима Магомаева, или «Прощай, Баку!»

ЭКСКУРСИЯ

Как я удачно попал в сети

Дагестанская культура в зеркале эстонской государственности

Эту рукопись, напечатанную на тонкой папиросной бумаге, обнаружили среди бумаг моего дяди, после его смерти. Возможно, её печатали на механической машинке, но уж слишком плотно набран текст – между строчками доля миллиметра. Только вот какой это был год и кто автор этой «схолии».

Создателя схолиев обычно не знают по имени.

Методом исключения мы поняли, кто автор текста, поскольку все участники путешествия перечислены. Не будем называть его имя, а предоставим вам самим вычислить схолиаста.

СХОЛИЯ



1-я и последняя,

из которой пытливый читатель узнает, **кто такой Плевако,**
как лучше обмануть маршрутную комиссию
и как много бумажек нужно
для того, чтобы **впасть в состояние диких (туристов)**

(Продолжение. Начало в № 62)

Просыпаться начали в 7, проснулись в 8, а хотели проснуться в 10.00. Сегодня много дел. На Чухор, говорят, не пускают (только из Домбая по особому разрешению). После двух трудных переходов «оправляем пёрышки», они несколько помяты. Занимаемся своими мозолями, починкой изодранной обуви, подпаленной кожей. Летают почти мирные тучи слепней, но кусают почему-то только Инку. Видимо их тоже заинтересовал оригинальный цвет её волос. Она отправилась мыть посуду на реку и вернулась во главе колонны грузин, явно показывая, что они совсем ручные.

Решив не мерзнуть больше в северном приюте, мы часа в 2 пошли поближе к Домбаю. И тут выяснилось, что Инка опять нас подвела – взяла и стерла ногу и оставила её на произвол судьбы. Теперь она шла уже не на носке, а на пятке, а идти было далеко. Но на наше счастье нас догнала машина, мы влезли в неё и стали любоваться, как у нас и было запланировано, красотами Кавказа, а попутно решали, как, то есть на сколько, пошарить шофёра. Дорога шла по долине, кругом белели снеговые вершины, проехали теплое (так говорят) озеро и пожалели, что едем на машине. У озера машина остановилась, чтобы набрать воды. Длинный сумел в это короткое мгновенье снять вид назад, а Верка, та сумела даже к озеру сбегать и ноги вымочить. Довезли нас до моста через Гоначхир, и мы попали в Домбай, равняясь на Инку, ибо она была самой тихоходной, но вначале об этом никто не жалел, ибо вдоль дороги было много земляники, и всё равно мы от неё отставали. Вдоль всей дороги, на расстоянии 500 м, стоят скамейки и блямбы с надписью «место для курения». Интересно, что Вадик нашёл ПЭНЭМ и теперь может избавиться от тюбетейки. Идти хорошо, но Инку с Омаром посадили на машину, а сами пошли до конца.

В Домбае нас встретил местный страж (по всей видимости, монтёр – штаны на нём сидели нормально). Он потребовал от нас пропуск на право брожения по заповедным местам. (Почему именно Домбайскую турбазу он считал заповедным местом – мы сразу не поняли; видимо потому, что там висело множество дощечек с разными строгими запретами, вплоть до того, что нельзя рвать ягоды и пугать зверей). Мы вначале гордо подняли носы (мы, «взявшие Клухорский перевал с юга»), уж очень невзрачный был у него вид. Потом показали ему маршрутку, и он указал перстом на плакат: «Домбайская турбаза. Добро пожаловать». Гаджи, который уже в н-ный раз бросал курить, спешно побежал во вновь открывшийся (ради слета туристов) ларек покупать папиросы. (Деньжата у него ещё водились). По словам монтера, спиртного в ларьке не продавалось и употребление его в заповедном месте строго воспрещалось. (И вообще было видно, что он от души против спиртного). Но Омар, видя, как старательно он разглагольствует об этом, узрел в том коварный смысл, немедля побежал в ларек и обнаружил там запретный плод, который был сладок (его мы познали ещё в Сухуми). Две добытые бутылки грузинского вина выпалакали довольно бодро. Пили за «новый» Вадикин ПЭНЭМ (женский). После этого в течение часа на всей поляне раздавался хохот Инки, а Омар предлагал пойти на танцы в альплагерь «Буревестник» и пошарить всех. Монтёра тоже видели (уже в сумерки). Штаны на нём сидели весьма не прочно, он никого не узнавал, а витал где-то между земным и неземным; но, несмотря ни на что, ковылял в сторону ларька. Гаджи заметил, как тренируются альпинисты и быстро-быстро залез на скалу 4-й категории. (Длинный, и это весьма странно, последовал за ним). Да, ещё один эпизод: около вашей палатки тренировалась команда, выступавшая в соревнованиях на краевом слете туристов (он будет завтра). Они мужественно и упорно ставили одну палатку 10 – 15 раз подряд, пока не добились скорости в 35 секунд. (К чему такая дрессировка?).

Длинный опять пошёл спать на базу. Что ж, можно будет лежать на спине.

10.VII. Проснулись поздно. По теории сегодня днёвка, но дневалили только Инка (болит нога) и Омар (сочувствующий). Остальные пошли смотреть Чучхурский водопад. Вышли в 11.20. От базы дорогу указала стрелка. Путь идёт через альплагерь «Красная звезда». По дороге взвесились (на обратном пути это не удалось). Дорога идёт по лесу круто вверх, вдоль грязного ручейка. Идти легко, так как мы без рюкзаков. Выходим из леса, здесь тропа идёт почти горизонтально по долине, то приближаясь, то удаляясь от реки Домбай-Ульген. Вокруг красивые горы со снежниками, сфотографировались. Много полевых цветов и крапивы, но, хотя мы идём голенькие (в трусах), ноги почти не чувствуют её. Форсировали несколько ручейков и бодро шагали по тропе, крича во всё горло всякого рода маршевые песни.

Наконец мы добрались до водопада (за 1.40). Он далеко не такой мощный, как Клыч, но значительно больше (красиво падает уступами с высоты 300-400 м.).

Мы сложили шмотки на большом камне у подножья водопада и полезли вверх по горе. Она была достаточно крутая, и мы довольно сильно задыхались (по крайней мере Толька и Длинный). Затем делали неудачные попытки устроить камнепад, для чего катили вниз огромные камни. Несколько из них долетели до водопада и, расколовшись, с бешеной силой упали в воду (мы были довольны). Гаджи и Вадик поднялись ещё выше, почти к Чучхурскому перевалу и сожалели, что мы вчера не пошли через него.

Самым интересным и захватывающим был спуск. Попытки прибегнуть к 5-й точке не имели успеха (склон был травянистый, но много колючек, и потом мы были в трусах, а это вещь деликатная. Тогда мы понеслись вниз на ногах. Ветер свистел в ушах, остановиться было невозможно. Длинный вдруг поскользнулся и, высоко взбрыкнув конечностями, грохнулся оземь и покатился несколько метров. Результатом были ссадины на ногах. Нас пронесло на добрый десяток метров ниже нужного камня. Но вот мы закусили салом и сахаром (воду брали из водопада; вообще чистая вода здесь на каждой шагу. Народы улеглись спать в тени деревьев. Когда мы собрались домой, исчез Вадик. Долго мы лазили по склону и орали во все стороны и во всю глотку – тщетно. Мы потеряли всякую надежду, как вдруг из-за отвесной стороны камня, на котором мы сидели, показался белый ПЭНЭМ. Оказывается Вадик отдыхал и за шумом водопада не слышал наших воплей. Вылез он самостоятельно. Обратно шли со страшной скоростью. Впереди летел Гаджи с рюкзаком и кружками, которые создавали большой шум и отпугивали насекомых. Под ногами мелькали камни, и тот, кто не следил за их мельканием, больно ударялся о них пальцами.

Видели белку, хотели поймать, она улетела… (как сказали наши попутчики, увидев силуэт медведя – см. выше).

Когда пришли на турбазу, то надеялись увидеть там вкусный обед, блажен, кто верует..., но увидели спящего сторожа – Инку, что и запечатлели на пленке, прежде чем она проснулась. Прогнав её к врачу, мы занялись обедом, а Гаджи пошёл ставить печать. Там он столкнулся с миловидной женщиной, которая ему, однако, показалась исчадием ада. Она хотела нас пошарить, прежде чем пускать дальше. Мы сперва страшно перепугались, но, написав все списки и увидев её самое, мы успокоились, а Гаджи обнаглел настолько, что хотел урвать у неё Чучхурский перевал, но... потерпел «фиаско». (С горя он на следующий день не пошёл на Бадукские озера). Но она (тетя Ира) велела нам только послать ей телеграмму из Кисловодска, чтобы нас не пришлось разыскивать.

Омар принес обещанную бутылку, и мы поужинали наславу.

11.VII. Встали на следующий день и увидели, что небо пасмурное. Дождь ещё не шёл, но явно хотел пойти. Длинный с Омаром полтора часа искали кастелянш (их там много, но ни одной порядочной). Вся экспедиция их ждала. Пошли по тропе через альплагерь «Буревестник», про которую нам накануне говорила тетя Ира. Тропа проложена в этом году. Тропа слишком хорошая, прорублена, протоптана, по бокам уложены бревна и камни, через все ручейки - хорошие мостики. Не хватает клумб и скамеечек. Решили сделать такое предложение в Теберде.

Плевако мы пошарили (он обещал нам сплошные заросли).

Дождь уже идёт, но нас довольно хорошо укрывает лес, и мы не останавливаемся. Тропа идёт вдоль реки Аманауз, а затем вдоль реки Теберды, всё время по левому берегу. Два раза дождь заставлял нас сесть под укрытие. Один раз сидели в чаще леса, другой раз – под скалой, где и покушали. Видимо плановых по этой тропе не пускают ещё и потому, что не уверены, обрушится эта скала или нет. По дороге много земляники, и мы едим в свое удовольствие. Дошли до р. Хутып. Она стекает по очень крутому склону и образует несколько водопадов. Немного поднялись, посидели на брёвнах посреди реки. Хотели подняться выше, но Гаджи сморщил нос, и подниматься не стали. Пошли дальше и скоро пришли к устью Хаджибея, где и решили заночевать. Место выбрали хорошее, сухое, под елями никакой дождь не мочил. Теберда широкая, с множеством рукавов и островков, вода – мутная, течение очень быстрое, но можно было попытаться перейти её.

Гаджи с Омаром пошли искать тропу на Бадукские озера и пришли к заключению, что её придётся прорубать топором. И тут мы пожалели, что не можем, как плановые, летать по воздуху (ведь они ходят на Бадуки ежедневно).

Омар и Толька произвели блестящую операцию по ликвидации мозолей.

Сварили обед и сели к костру петь песни и потом, оставив на ночь у костра дежурного, залезли в палатку спать. Ночью, как дежурные с ужасом рассказали, нас пытались ограбить... белки; они спускались с ели, под которой мы примостились, и шарили по рюкзакам, но дежурные были вооружены и сохранили сухофрукты и крупу от расхищения.

12.VII. Встали рано. Собрались идти на Бадуки. Гаджи решил не ходить (болят коленки – «ревматизм»), кроме того он не нашёл тропы вчера и заранее злорадствовал над нами по этому поводу. Инка тоже осталась. Вышли в 9 часов без рюкзаков, полные решимости проложить себе дорогу топором. Пройдя по тропе вдоль р. Теберды, мы вдруг увидели... плановых туристов, они мирно завтракали и увы! – крыльев у них не было. Рядом с ними на столбе болталась стрелка, направленная вверх, с надписью «На Бадукские озера». От столба вверх шла шикарная тропа – Гаджи был пошарен. Тропа идёт всё время круто вверх (хорошо, что мы оставили рюкзаки), сначала лесом (камней встречается мало), затем по кустарнику, где становится каменистой. Доверху поднялись (к 1-му озеру) за 1.15 без привалов. Первое озеро – малое, вода голубовато-зелёная, страшно прозрачная и холодная. Из озера вытекает из-под камней р. Байдук. Купаться не решились (плохой берег, большие камни и плохое дно). Озеро находится в лесу, над которым возвышаются склоны скалы. На берегу огромные камни – вероятно срываются сверху. Прошли по тропе на второе озеро (соединяется с первым протокой). Здесь Толька нырнул и сразу выскочил: вода обжигает (температура 2 – 3 градуса). Длинный зафиксировал все фазы этого прыжка. Вероятно, когда он вылезал, рожа была соответствующая. Потом пошли на третье озеро. Здесь чудесный вид; озеро в несколько раз больше, прямо открывается вид на дальние вершины со снежниками, слева – обрывистый хребет Хутый. На берегу укрытое местечко, следы от костра (жгли недавно), хвоя под палаткой, каменная пещера. Все деревья в надписях (мы тоже засеклись). Здесь прыжок в воду совершил Омар (он был мужчиной). Здесь было вероятно холоднее, чем во втором озере, ибо третье озеро ближе к снегам. Во всяком случае он выскочил мгновенно, подгребая к берегу по-собачьи (позднее он уверял, что это был чистый кроль). Порубав сахара и сала с озерной водичкой, мы двинулись назад и у второго озера встретили на камнях плановых. Они брели, как бараны, вразброд, спотыкаясь о камни. Пижоны! Спуск происходил с большой быстротой (за 45 мин. мы дошли до стоянки от третьего озера). Гаджи мы сказали, что ходили в Теберду, что там есть баня и нет сапожника. Он поверил, но Омар предал нас. Пришлось всё рассказать. Он внешне показывал, что не жалеет, а сам, наверно, содрогался от зависти.

Пообедав, вышли по дороге в Теберду. В лесу нас обогнал спортсмен-любитель, в войлочной шляпе и широких штанах. Он шёл быстро (спортивная ходьба) и обогнал нас. На нашу просьбу – снять штаны и показать работу мышц он не ответил. Плановые ушли раньше, но благодаря Гаджи и Аллаху мы догнали и обогнали их, понося гнусными словами. Шли без привалов быстро около полутора часов и сделали 10 км. Сначала зашли на почту, где убедились, что посылки пришли, затем пошли на базу. Здесь база – целый санаторий: распорядок дня и т.д. Во избежание оплаты за простой расположились подальше от базы, за дорогой. Нарубили веток, поставили палатку. Потом девчата ушли в душ. Вадик, Женька и Толька отправились на гору за дровами, т.к. поблизости сухих нет, а сырые рубить нельзя (заповедник). Хворост нашли и спускали его вниз часа полтора. Все веточки поободрались, зато принесли много и его хватило до конца нашего пребывания в Теберде. Устали зверски. Чего-то съели и, выставив дежурных, легли спать, ночью всё шло нормально: Гаджи храпел, никто не покушался на нас и наши рюкзаки, только один раз прибегала собака, но была изгнана Вадиком.

Народы встали рано. Вадик, Омар и Толстый (он 2-ю ночь спит по 5 часов) продолжали почивать. Вера сварила гречневую кашу, а они всем кодлом начали нас выкуривать в полном смысле слова: всовывать в окошко жженую тряпку, валить палатку и т.д. Мы были неприступны, лишь изредка произнося очередное ругательство и снова засыпали. Последними (в 11 часов) очухались мы с Вадиком, поели остатки каши и пошли на почту. Девчонки тем временем залезли в палатку и начали спать. Посылки были получены без особых проволочек (даже не платили денег за хранение посылок).

Омар (хвала ему!) починил ботинки, которые после Бадук опять пришли в полную негодность, несмотря на нашу кустарную починку. Длинный купил гуталин, но коричневый, – не беда! Он выписал 8 кг хлеба. Нам с Вадиком пришлось заняться перетиркой банок, – это было нудное и сложное технологическое предприятие, продолжавшееся 2 часа. В течение этого времени к нам подходило несколько тёток и пацанов, а также собака, интересовавшихся происхождением и содержанием банок.

Вершиной дня, если не считать шикарного супа с пятью банками консервов, было столкновение с... г. П.А. Плевако (он оказался уполномоченным ВКФиС по З. Кавказу). Сей орешек оказался не по нашим зубам. Наш доблестный начальник почти было прорвался сквозь все его рогатки, осталась печать, но тут его всевидящее око увидало в маршрутке шесть утверждённых членов похода, а его всеслышащее ухо услышало, что нас семь. И вот тут началось. Он (г. Плевало) был настолько перпендикулярен, что отказался ставить печать, пока мы не отправим Веру из Теберды. Осталось ему пообещать. Повторное посещение его кабинета не принесло ничего, кроме пустых фраз. Пообещали ему ещё раз отправить Веру, может быть он даже нам поверил... блажен, кто верует... Ещё более безжалостно он разгромил группу физиков из Питера, на их фюрера просто жалко было смотреть. Он осмотрел у них маршрутку, а мы хоть увели от него разрешение и подпись. Печать это не столь уж и важно в конце концов. Наутро мы решили двигаться в прежнем составе. Кто кого пошарил – пусть расценят потомки. Будем думать, что мы его. Хотели оставить ему записку: «Господин Плевако, наплевали мы на вашу печать», но потом решили не иметь с ним больше дела.

14.VII. Встали в 5 часов и принялись готовить завтрак и умываться. После ночи полученные продукты несколько отсырели, но прямо под дождём они не мочились, в палатках физиков из Питера тоже наблюдалось шевеление, но они вышли раньше нас на 25 минут. Мы опоздали со своим традиционным выходом в 7.20 и вышли в 7.45. Рюкзаки были набиты с большим трудом и невыносимо тяжелы. Солнце уже припекало. День обещал быть хорошим. Мы верили в это, блажен, кто верует...

Встречная девочка густым, пропитым басом сообщила нам подробности дороги, но мы успокоились, что идём в ту сторону, когда расспросили ещё троих. На Эпчик идёт хорошая дорога (вначале) по левому берегу р. Джемагей, изредка переходя на правый берег по хорошим мостикам. Здесь тучи мух, но не таких, как в С. Палатке, а своих, «родных», как сказала Инка. Пожалуй те даже лучше: их хоть меньше и можно бить, а эти хоть и не кусают, но их полчища, – садятся сотнями.

Вскоре впереди показались белые шляпы и шатающиеся фигуры физиков. Мы их быстро нагнали. Вскоре пошли к источнику нарзана, который оказался невкусным. На скамеечке возле нарзана зарубились. Приятно наблюдать, как бодро вышагивали наши концессионеры по сравнению с гнилой интеллигенцией в слишком коротких трусиках: на привалах они падали, как трупы, тяжело дыша, а мы бежали и разминались. После источников мы солидно обогнали их и остановились обедать на берегу р. Эпчик в 12 часов (дальше лес кончался). Тропа идёт по левому берегу. Так нам предстоит идти до самого перевала.

За лесом начинается холмистая местность с общим уклоном к западу.

По краям долины покатые горы, на гребне покрытые лесом. Тропа часто теряется. Благодаря этому нас с Гаджи пошарила основная кодла. Он полез по тропе вниз к самому берегу, я за ним. Прочие не захотели терять высоты (они были правы). Мы долго прыгали с одной колеблющейся кочки на другую, а затем все-таки попёрлись вверх, где, достигнув масс, упали в изнеможении. Здесь нам всем представилось видение в виде дикого горного козла (а может быть и козы), с большими изогнутыми рогами и нечесаной длинной шерстью. Он выскочил на уступ метров на 15 выше нас и, встав в позу, какую рисуют на картинках, начал нюхать... Мы ничего ему не бросили, но Длинный навёл на него недремлющее око своего аппарата; наводил он недостаточно быстро и козел (коза) успел убежать, «закидывая ноги куда-то вбок».

Так мы топали до 16.45 (вышли с обеда в 15.00, т.к. с 12 по 14 начался традиционный душ и все (преимущественно девушки и Толстый) залезли под расстеленную палатку, чем создали наиболее благоприятные условия для промокания рюкзаков.

В 16.45, когда перевал был уже близок (мы шли всё время по левому берегу Эпчика, частью по лошадиным тропам, часто без оных), и мы находились на высоте 2500 м., нас накрыл сплошным белым сумраком туман. Несмотря на происки Длинного, предлагавшего двинуться вперёд, мы немедля остановились и поставили палатку. Мы с Вадиком принесли воды, а Омар нашёл здоровенное сухое бревно. Все по очереди рубили его, разогреваясь. Стало сыро и пронизывающе холодно. Костер почти не грел. Во всяком случае вода для каши подогревалась 4 часа. (Гаджи умудрялся перевертывать кастрюли с нагретой водой прямо в костре, химические реакции горения в разреженной атмосфере – давление 560 мм), или горел только при искусственном дутье: надо лежать ничком на мокрой земле и дуть под костер, причём во время этой операции обильно течёт из носа и глаз. Сначала этим делом занимался Омар, потом Толька. Но всё было тщетно, вода лишь охлаждалась. У физиков, которые догнали нас на последнем издыхании, дела шли лучше. Они сумели в короткий срок (1,5 часа) согреть воду для какао (дул у них некий Серж). После этого они предоставили костер и остатки какао в наше распоряжение.

Каша (манная) была очень кстати, мы согрелись и, одевши всё, что у нас было (одно на другое), улеглись. Девушки ушли ночевать в палатку физичек (они говорят, что им было хорошо). Мы остались впятером, но не ощущалось, чтобы было свободно. Толстого прижали к стойке палатки спиной, и Длинный подвинулся лишь после того, как первый стал в 4 часа утра грозно ругаться.

15.VII. Встали в 6 утра (Серж из физиков был уже на ногах и, усиленно дуя в костер, представлял нашему взору одну из нестандартных проекций своего тела). После долгих увещеваний Длинный пошёл помыть посуду и вернулся посиневший.

Поели хлеба с маслом, завтракать решили после перевала.

У физиков вскипел чай, и Серж сказал, что теперь огонь носит символический характер (он считал себя высоко интеллектуальной личностью).

Мы вышли в 6.45 (небывалый случай), попрощавшись с физиками.

Шли на восток вдоль левого берега Эпчика, набирая высоту. Часто попадались лошадиные тропы, затем они терялись. Приблизительно через 45-50 минут хода Эпчик резко поворачивает вправо, здесь нужно пересечь его и подниматься на восток к перевалу, но мы слишком верили крокам, а по крокоу получалось, что Эпчик берет начало с перевала. Без десяти минут девять мы дошли до долины, где в Эпчик впадает множество ручьев, местность заболочена. Двигаясь дальше по руслу, мы пришли в скалистый цирк, в центре которого расположено темно-синее озеро, размером с первое Бадукское, из которого вытекает Эпчик. Ничего похожего на перевал. Мы с Омаром полезли вверх (высота хребтов там 500-600 м.), сверху виден перевал (мы его, конечно, пропустили.) Спустились обратно в начале одиннадцатого. Надо сказать, что мы идём сегодня с самого утра в мокрых носках и ботинках. Да, сеньоры, курорт кончился, кончились дощечки с надписями, кончились утоптанные тропы и группы плановых на каждом шагу. Начался настоящий поход.

Трогаемся обратно в 10.30 и, обогнув гору, поднимаемся на перевал (на более высокую седловину). Идти трудно, сказывается высота и разреженный воздух. Ступаем медленно, но через 40 минут мы уже на перевале (он очень пологий, склон усыпан мелким битым камнем, весьма плоским и не осыпающимся; до непосредственного подъема тропы травянистые – совсем не похоже на Клухор). На перевале нашли записку в туре и оставили свою, при этом посмеялись над походом III категории по Кавказу (в этом случае и наш поход выше I категории). Во время написания записки на перевал из долины пополз густой туман, стало зверски холодно, и мы вновь облачились. Спускаемся быстро по травянистому кочковатому склону с большими камнями. Говорят, здесь был снежник. Здесь мы окончательно убедились, что спускаться – легче, чем подниматься. (Тут нам предстало видение. Вдруг в облаках над нашей головой показались белые скалы. Это был гребень противоположного хребта. Пораженные, мы долго смотрели на «чудо», а Длинный снял его на плёнку). Склон пологий; выходим без троп к речке Гунделен (балкарское название гидронима – Кёнделенсу), а затем идём по ней. В 13.30 достигли коша с загоном, где стоят коровы, и вдруг мы наткнулись на физиков (собственно мы знали, что они нас пошарили, т.к. мы видели отпечатки их ботинок на глинистой коровьей тропе). Оказывается они тут уже около 1,5 часа.

Мы покупаем 5 литров парного молока и садимся блаженствовать. Как положено, между 12 и 13 зарядил дождь (эти дожди нас изводят). Оказывается, наша Инка с Аллахом на дружественной ноге. Как только она воззвала к нему, тотчас грянул гром и полил дождь.

В начале третьего выходим в Даут под дождем. От коша (несколько ниже) идёт дорога, вся размытая дождём. Мы смело шагаем по глине (нам, татарам, все равно – ботинки мокры). Дождь усиливается, до Даута 3 км. Мы почти бежим (физики где-то сзади). Вот и Даут. Увы! домов-то и нет, какие-то полуразвалившиеся сараи, покрытые дёрном. Но вот первый дом, из трубы идёт дым. Кругом пасутся свиньи, грязь непролазная (по щиколотку). Мы просимся ночевать – пожалуйста (это свиноферма), две комнаты наши, срочно рубим дрова (бревна даже есть) и идём стирать, сушить и т.д. Истопили печь и в этой комнатушке развесили веревку, которую мы с Длинным в Москве так старательно свивали. Всю её завесили носками и прочим тряпьём. Вскоре за нами пришли физики. Пришлось потесниться. Но ничего. Зато ночуем в 4-х стенах с печкой – восхитительно. Поели, запили компотом. Гаджи снял крок у руководителя физиков (карты у них шикарные). Теперь все в полудреме штопают, играют в дурака, поют. После ночи на перевале (где мы зубами дроби выбивали) это кажется раем, а впереди 3 дня на Поплы-Баши без дров, мужайтесь люди, а пока – спать! Завтра встаем в 5 утра и уходим в Хурзук.

(Окончание в следующем номере)

№ 12 / 63, 2019 г.

Ежемесячный проект газеты
"Дагестанская правда"

кавказская литературно-художественная газета

ГОРЦЫ

Земляничная поляна

НОВЕЛЛА

МАГОМЕД-НАБИ ХАЛИЛОВ / перевод с кумыкского **БАГАУТДИНА УЗУНАЕВА,** рис. **М. ГАДЖИЕВА /** г. Махачкала

Погасший очаг

Была середина девятнадцатого века. На дворе стоял июль месяц – самое жаркое время в Дагестане. День клонился к закату. Солнце, ещё недавно игравшее маревом в душном воздухе Большого Казаныша, стало западать за вершину гор, скользя по ним прощальными лучами. И, как всегда в наших краях, разом надвинулись густые сумерки. Ещё виднелись, медленно сливаясь с темнотой, очертания гор, домов, деревьев… Чуть на отшибе горбилась, схожая с одноглазым аждахой пещера Пархан-анак, названная так в честь доброй мифической волшебницы стародавних времён…

Мало-помалу под воздействием восточного ветра остывал воздух, превращаясь в вечернюю прохладу…

В сторону пещеры с вязанкой перетянутых веревкой толстых, аккуратно обтёсанных веток на спине ковылял бурый ишак, рядом с ним, устало передвигая ноги, шёл его хозяин. Приблизившись к пещере, они остановились.

Хозяин бережно снял ношу со спины своего помощника и, кряхтя, отнес её в пещеру. Ишак, освобожденный от груза, радостно встряхнулся и поспешил к оврагу, заросшему густой, сочной травой. Вытерев пот с лица рукавом рубашки, человек достал с пояса бурдюк с водой и, задрав голову, стал жадно пить. Напившись, он громко выдохнул и завалился на скалу.

С виду возраст этого человека не поддавался определению, то ли из-за густой бороды, давно не знавшей бритвы, то ли из-за мешковатой одежды, скрывавшей его телосложение. Утомлённое тело погонщика ишака просило отдыха, и он ждал, пока его четвероногий помощник насытится, чтобы прилечь на своё соломенное ложе в пещере. Но отдохнуть ему не было суждено: вдруг тишину нарушил стук копыт на тропинке, ведущей к его укрытию со стороны горы. Человек разом встал на ноги и стал вглядываться в приближающийся силуэт.

– Ассаламу алейкум! – поздоровался всадник, соскакивая с коня.

– Ваалейкум ассалам! – ответил ему человек, пожимая протянутую им руку. – Лёгкой тебе дороги!

– Благодарю, – сказал всадник, наклонив голову.

– Откуда и куда путь держишь, если не секрет? – спросил проезжего бородач.

– Еду я издалека, – как бы нехотя признался тот. – А путь держу в Ишкарты. Есть ещё дорога впереди.

– Да, дороги ещё порядком, – прозвучало в ответ. – Но, как говорят у нас в народе, севший на коня – через шесть гор перескочит… Да поможет тебе Бог спокойно добраться до своей цели.

Всадник, было, замолчал, но доброжелательный тон встречного подталкивал к откровенности.

– В Ишкарты живёт мой двоюродный брат, работает в гарнизоне, – пояснил всадник. – Мне позарез нужно встретиться с ним.

– Понимаю, – согласился с ним бородач. - Но, я смотрю, ты утомился в дороге, да и конь твой нуждается в кормежке и отдыхе… Если не очень спешишь, может, задержишься, погостишь у меня до утра?

– Особо-то не спешу…

– Ну, так оставайся, чего там?! С утренним намазом выйдешь в путь и к полудню так или иначе будешь в Ишкарты.

Путник не заставил себя долго уговаривать: видно, и впрямь устал в дороге, да и ночи в этих местах бывают тёмные и не всегда безопасные…

– Так и быть, – махнул плетью всадник. – Лучше останусь. Как говорится: бережёного – Бог бережёт.

С этими словами он снял с луки седла свой хурджин, похлопал коня по крупу, отпуская его пастись в овраг, к ишаку гостеприимного хозяина пещеры.

- Как звать тебя, путник? – спросил тот между тем.

- Абдулбасыром меня звать. А тебя?

- А я Сааду, - сказал тот в ответ и, поясняя, добавил. - Сам я не из Казаныша. Лет десять назад спустился сюда с гор. Видишь, вон тот одинокий саманный домик, что прямо напротив нас стоит, это и есть мое жилище в селении. А пещера – это моя летняя стоянка. Днём, когда припекает солнце, в ней бывает прохладно и хорошо. Там, в глубине, – указал он рукой, – есть небольшая яма…. видно, кто-то вырыл её ещё в древние времена…. Я храню в ней продукты; заматываю их в листья лопуха, накрываю чем-нибудь сверху и – внутрь. Что не положи туда – всё сохраняется и остаётся свежим и целым.

С этими словами Сааду приблизился к треноге-очагу возле пещеры.

– Сейчас, мой дорогой гость, я приготовлю нам горячий ужин, - сказал хозяин, закатывая рукава.

Ударив несколько раз огнивом по кремню, он развёл огонь и подвесил на крючок очага казан с водой. Абдулбасыр, уже освоившийся в обстановке, присел на скальную завалинку рядом с костром. Сааду достал из своего природного холодильника кусок баранины и сечкой покрошил его на куски. Затем он тщательно промыл эти куски и забросил их в уже теплую воду в казане. Через некоторое время большой деревянной ложкой снял пенку и, подбрасывая в огонь поленья, продолжил:

– Ну, а теперь, кунак, пока мясо варится, мы можем с тобой пообщаться, потолковать о том, о сём.

Тут он достал из кармана кисет с табаком, насыпал на тонкий кукурузный лист табачку и, ловко крутя его между пальцами, сработал для Абдулбасыра самокрутку. Такую же смастерил и для себя.

– Абдулбасыр, я тебе уже сказал, что я не местный. А теперь поведаю и про то, как я сюда попал, по какой причине.

Сааду сделал несколько затяжек и пустил клубы серого дыма в воздух.

– Сам я родом из селения Аракани, что за Гимринскими горами. Мой отец, закончивший медресе кадия Саида, работал будуном мечети нашего селения. Я был третьим, последним ребенком в семье – после двух сестёр. Последним потому, что моя мать скончалась во время этих родов. Да простит Аллах ей все прегрешения! Отец наш, то ли не желая оставить нас на мачеху, то ли по другой причине, более не женился. Мы втроём росли под строгим присмотром отца, старавшегося, как умел, заменить нам и мать. Он был у нас очень честный и справедливый человек и часто повторял в виде наставления: «Хлеб, не заработанный трудом, потом, в горло не полезет».

Несмотря на огромную занятость, он нашёл время между пятью намазами обучить меня чтению Корана. Это самое большое богатство, которым я ныне владею, и за него я день и ночь благодарю своего отца.

Мы, дети, все трое, тоже не сидели, сложа руки – батрачили на бая, работали на него, не разгибая спины. Плата была скромной, но деваться было некуда.

Шло время, мы мужали, взрослели, сердца наши стали искать любви и ласки – природа брала своё… Вскоре сестры мои повыходили замуж, я сам женился, обзавелся семьей. Жениться-то женился, однако не скажу, что Альпият, моя покойная супруга, досталась мне, как яблочко на блюде. Путь её в мой отчий дом был очень долгим и трудным. Мы оба с нею работали на одного и того же бая. В Аракани девушки… скажу я тебе… одна другой краше, одна другой игривей, все такие красавицы и скромницы… Но Альпият и среди них выделялась, казалась мне каким-то неземным, прелестным созданием. В длинных чёрных косах её я видел две тропинки, ведущие к счастью. Чёрная родинка на её румяной щеке казалась наглядным обещанием счастья тому, кто станет её избранником. Её глаза, пылавшие, как пламя, казалось, могли бы обогреть всю Вселенную!..

Весной ли, когда мы засевали семена в землю, летом ли, когда собирали плоды в саду, осенью ли во время молотьбы на току, – где бы мы ни были, что бы ни делали – глаза мои невольно обращались на неё, и я никак не мог их от неё оторвать. Но Альпият лишь изредка отвечала мне улыбкой, нежным взглядом, брошенным украдкой, который заставлял трепетать мое сердце ещё сильней.

Праздник Навруз-байрам был у нас самым большим, радостным событием каждого года. В этот день, к вечеру, мы, араканцы, собирались на майдане, на краю села, разжигали там большой костер, водили хоровод вокруг него, шутили, пели, плясали под звуки зурны и барабана до поздней ночи… И вот в один из таких байрамов Альпият, станцевав с кем-то из парней, передала мне, приглашая на танец, ярко разукрашенную «любовную палочку»… Ну, как передала?! Стукнула им меня по плечу, как у нас принято, мол, выходи, парень, в круг! Да так стукнула… Но я обрадовался этому, ведь по нашим представлениям, чем больней удар этой палочкой, тем, значит, девушка более симпатизирует парню.

Танцевал я от души, страстно, даже несколько раз не дал Альпият выйти из круга, закрывая ей дорогу, встав на одно колено. Наконец, она, застыдившись, покраснев, вырвалась из него и встала среди подруг.

Этот случай долго не выходил у меня из головы. Я всё чаще, всё более волнуясь, думал об Альпият…

И вот однажды мы, несколько парней, косили траву у подножия горы. Следом, с шутками и прибаутками, шли девушки, вилами сгребая в снопы скошенное нами сено. Вдруг ни с того, ни с сего они подняли крик, повторяя «Змея! Змея!...». Мы рванулись к ним, опережая друг друга. Когда мы добежали до девчат, то увидели только хвост пёстрой гадюки, торопливо уползавшей в нескошенный луг. Жертвой опасной змеи стала Альпият, та укусила её в голень. Девушка, закатив глаза, лежала на спине с лицом, искаженным от боли.

Я быстро снял платок с её головы и туго обвязал им её ногу выше колена. Затем я припал ртом к ране, оставленной укусом змеи, и стал высасывать из неё яд, который тут же выплёвывал на траву. Через некоторое время Альпият пришла в себя, открыла глаза. Она молча смотрела на меня грустными, полными слез глазами… положила свою теплую руку на мою и долго держала её на ней. Это были самые блаженные минуты моей жизни…

Слух о том, что на его поле кого-то укусила змея, быстро долетел до бая, и он послал к нам запряженную телегу…

Домой Альпият тоже привёз я. Навещать её я не мог, но знал, что она поправляется, что знахарка, целую неделю не отходившая от девушки ни на шаг, разными снадобьями и травами вылечила её и поставила на ноги. После этого случая мы с ней стали общаться более дружелюбно, без взаимных уколов и колкостей. Теперь я смелей признавался ей в своих чувствах. А однажды, улучив подходящий момент, я сказал: «Альпият, как ты смотришь, если я пришлю к вам мою тётю и двух моих лучших друзей?». Хотя Альпият и поняла, о чем идёт речь, однако ничего не ответила, лишь прикрыла лицо краем платка. Но это было знаком согласия.

Когда трое сватов объяснили моему отцу, что и как, и нами получено его благословение, они и пошли, не откладывая, в дом Альпият.

После приветствий и короткого обмена сваты объяснили хозяйке, матери Альпият, с чем они к ней пожаловали. Отец Альпият уже давно умер, поэтому ответ перед гостями держала мать. «Наша дочь ещё мала, мы не торопимся выдать её замуж», – уклончиво сказала она, оставляя нам надежду на будущее.



Спустя немного времени сваты ещё раз навестили дом Альпият. Но мать вновь отказалась дать окончательный ответ. «Вы знаете, мой сын воюет в армии Шамиля, - стала объяснять она гостям. – На днях он должен приехать на побывку… Он теперь у нас за отца, у него и спросите…».

Но мы и в этот раз остались довольны, ведь мать не отказала нам, а всего лишь отложила окончательный ответ. Значит, надежда не потеряна…

Прошло несколько месяцев, и в Аракани пришла трагическая весть: брат Альпият, участвуя в одном кровопролитном сражении, погиб, получив смертельный удар шашкой в грудь.

Альпият день и ночь оплакивала потерю единственного брата, похудела, побледнела, вся извелась от страданий. И всё равно её бледное личико в обрамлении чёрных одеяний, в которые она оделась, стало казаться мне ещё милее. По прошествии года со дня смерти брата – Альпият стала моей женой…

Пока Сааду рассказывал, Абдулбасыр начистил картошку, лук, нарезал их ломтиками, приготовив для варки супа. Сааду деревянной вилкой потыкал в куски мяса, проверяя, не сварилось ли оно, затем, когда мясо уже подходило, аккуратно засыпал в кипящую воду картошку и лук.

– Надо чуть поубавить пламя, – сказал Сааду, угашая угольки, – скоро наш суп будет готов.

И он продолжил свой рассказ.

– Мы с Альпият жили душа в душу, так что любой позавидовал бы нашей семье, – делился Сааду. – Отец был очень доволен своей невесткой, можно сказать, не чаял в ней души. За время нашей совместной жизни Альпият подарила мне двух дочерей. Сказать, что я был рад, – ничего не сказать. Я был счастлив! Но, конечно, ждал, что у нас будет и сын.

Однажды в наше село приехал из Темир-Хан-Шуры один человек, русский. Был художник и фотограф. Он пробыл у нас в Аракани около двух месяцев. Видно, ему очень понравилась природа нашего края, он все время бродил по горам, лесам, по берегам рек и озер, делая множество зарисовок, а иногда и фотографируя. Снимал он и людей – за мизерную плату. А с бедняков и вовсе не брал ни гроша. Я предложил и своим сфотографироваться всей семьей. Альпият, дети радостно согласились, только отец заупрямился, отказался становиться перед фотообъективом. В те времена такие вещи не одобрялись, особенно среди людей старших поколений… Пришлось сфотографироваться без него.

Сейчас, по прошествии многих лет, я так жалею, что не уговорил тогда отца согласиться. Потому что, будь мы на фото все вместе, оно стало бы нашей самой большой семейной реликвией. Но и эту, где мы с Альпият и дочерьми, я храню, как зеницу ока.

Альпият в заботах о семье, о детях, о быте большую часть времени проводила дома. Я же, как и раньше, батрачил на сельского бая, за нищенскую плату. Баи у нас никогда не отличались щедростью, а тут ещё у них был хороший повод поживиться за счёт бедняков – война Шамиля с русским царем. Она продолжалась уже много лет, и все тяготы по содержанию тысяч воинов имама тяжким бременем лежали на плечах бедного люда. Под предлогом того, что необходимо помогать имаму, местные феодалы, раз за разом урезая плату за наш труд, сведя её, наконец, к мизерной сумме. Мы с двоюродным братом, не желая мириться с такой долей, пораскинув умом, решили отправиться в Темир-Хан-Шуру – на заработки. Но вскоре отказались от этой затеи: город был полон бедняками, бродившими в поисках работы. Пришлось отправиться в места подальше: на рыбные промыслы на берег Хазарского моря.

По весне мы приступили к делу. Иногда сети с пойманной рыбой бывали столь тяжелы, что наши ладони становились сплошной кровавой раной. Но так как за труд нам платили неплохо, то мы забывали и про раны, и про усталость. Так мы трудились почти круглый год, возвращаясь домой лишь на пару зимних месяцев.

Однажды… на дворе стоял майский день… мы только что сели обедать, как вдруг вдали показался всадник, мчавшийся к нам, поднимая клубы пыли. Когда он приблизился, я увидел, что это мой троюродный брат. Вид у него был страшно взволнованный. Соскочив с седла, он поздоровался с нами, после чего сказал мне: «Сааду, тебе необходимо быстро вернуться в Аракани». «Что случилось?», – спросил я, встревоженный его словами. «Садись на этого коня и скачи в Аракани! А останусь здесь работать вместо тебя», – произнес он вместо ответа. «Может, ты все-таки скажешь, что же случилось?», – настаивал я. Но он молчал, опустив голову. Тогда я вскочил на коня и, что было сил, помчался домой, куда прибыл ещё засветло.

Несколько мужчин, мои родственники и друзья, встретили меня у въезда в селение. Мой дядя по матери совершил молитву и все по очереди пожали мне руку. После этого дядя со скорбным видом сообщил мне, что в Аракани произошло страшное природное бедствие. «Это началось недавно… Над селением в течение недели стояли грозовые тучи и лил проливной дождь, – рассказал он. – Ливни нанесли нам огромный урон. Некоторые из сельчан лишились своего скота, имущества, которые унесло водами реки Койсу. В один из этих дней поздней ночью с нашей горы сошёл сель, и потоком камней обвалило стены ближних к горе домов…». Среди этих был и наш. Отец, супруга и обе мои дочери остались под грудой камней. Так я разом лишился самых близких и дорогих людей… похоронил их могила к могиле… отметил, как положено, пятьдесят два дня со дня их смерти… Горю моему не было границ… Сердце моё погрузилось в пучину тоски и печали…

В народе говорят: «Чтобы перенести большое горе, надо иметь сильное сердце». Слава Аллаху, я не сломался, не согнулся, смог взять себя в руки. Но оставаться в Аракани не захотел. Вышел я однажды из родного селения и пошёл,.. куда глаза глядят. Шёл я по дороге, ведущей в Аркас, оттуда в Большой Казаныш и дошёл до этого места, где и здесь остановился. Очень уж оно мне пришлось по душе…

Староста селения, выслушав меня, разрешил обустроиться здесь. Обзавёлся я понемногу и домиком вот этим саманным, завёл себе на этом небольшом участке сад и огород… Вода тут сама ко мне течёт – ручейком со скалы. Верно в народе говорят: «Дом твой может быть и мал, лишь бы достаток в нём был большой». Я человек, преданный труду, работе. Видишь вон ту горку толстых буковых ветвей перед пещерой? Я привёз её сюда на своем ишаке перед твоим приездом из буковой рощи близ Малого Казаныша.

Бук, знаешь ли, дерево ценное, благородное… Я не валю его, как другие, без разбору, не порчу… Только бережно обрезаю несколько веток, из которых мастерю ложки да вилки.

Ох, и твердое же дерево, этот бук! Резать, скоблить, ковырять его очень трудно. Но, как говорят, нужда и сапожному делу научит… Словом, выучился я этому ремеслу. И не жалею об этом. В месяц, как минимум два раза, я езжу в Шуру на пятничный базар и там сбываю сработанный мной деревянный товар. На выручку покупаю себе еду, одежду, овса для моего ишака и – назад.

Сааду снял с очага казан с готовой едой и осторожно поставил его на ровное, как полка, место на скале. Вскоре вкусно пахнущий, приправленный солью, перцем, густой суп был разлит по глиняным тарелкам. Абдулбасыр достал из своего хурджина кусок мичари (кукурузный хлебец), овечий сыр. К столу оказались и деревянные ложки Сааду. Проголодавшиеся – им обоим было не до разговоров – уплетали за обе щеки. Поужинав, выкурили ещё по самокрутке, совершили намаз, привязали досыта наевшихся сочной травой коня и ишака и, растянувшись на теплой соломе в пещере, уснули. Ранним утром, после намаза, когда уже рассветало, Сааду проводил Абдулбасыра в путь.

Шло время. Недели складывались в месяцы, месяцы в года… Сааду по-прежнему жил в Большом Казаныше. Общаясь с сельчанами, он постепенно выучился чисто говорить по-кумыкски. Усвоил обычаи, образ жизни, традиции и привычки кумыков. Не забывал Сааду и про свое родное селение, ездил каждую Большую ночь на Араканское кладбище, навещал могилы своих дорогих покойников…

Беспощадное время наложило на его облик свою печать: он весь поседел, ссутулился, силы постепенно покидали его руки, ноги, тело. Тяжёлое бремя одиночества, разные хвори и недомогания испытывали его на крепость, давали почувствовать свою власть. Но он не сдавался, не падал духом, не отступал от правил дагестанского ях-намуса, покорно тянул тяжёлую ношу своей судьбы.

Сельчане иногда говорили ему, шутя: «Послушай, Сааду, долго ли ты ещё будешь спать в холодной постели. Неужели во всем Аракани нет для тебя подходящей вдовушки? Если там нет, то давай здесь поищем, в Казаныше, у нас тоже много аварцев живёт…». «Я не один, - серьёзно возражает им Сааду, – со мной моя жена и две моих дочери, мои ангелочки… Я провожу время в беседах с ними». И это была правда: время от времени он доставал из нагрудного кармана то давнее фото и беседовал с ними, погружаясь в печальные мысли, вытирая невольно выступившие слезы…

Но была ещё одна сила, которая поддерживает Сааду, не давая ему согнуться – это умение читать Коран по-арабски. Посещая для молитвы джума-мечеть Большого Казаныша, он подружился с Акай-кади. Слушая его полные глубокого смысла проповеди, сам вдохновлялся на глубокие размышления и осознания истин вероучения и жизни. Однажды Акай-кади показал ему целую стопку рукописей. «Это лишь малая часть научных и исследовательских трудов твоего односельчанина Саида-апанди Араканского, – пояснил он. – Они известны на весь мир. Я тоже вновь и вновь перечитываю их, извлекаю для себя уроки, умножаю свои знания и понимание. Он выступал против насильно навязываемого горцам имамом Шамилем шариата, который полностью отвергает наши веками выработанные адаты, наши порядки и наш образ жизни…

Имя Саида-апанди Араканского, как видного ученого-богослова и мужественного человека в мусульманском мире широко известно», – закончил он свой рассказ. Сааду, слабо знакомый с сочинениями своего земляка, смутился от слов кадия. «Акай-апанди, – робея, обратился он к нему, – а можно и мне ознакомиться с трудами Саида? Я, как только прочту, тотчас верну их назад». «Конечно же, можно! – согласился Акай-апанди. – На тебе, дорогой кунак, для начала пять рукописей, когда прочтёшь эти, получишь и все остальные». С этими словами кадий протянул ему стопку бумаг. Обрадованный, Сааду прижал рукописи к груди и со словами «Баракалла тебе, апанди!» крепко пожал ему руку.

Домой он возвращался, как на крыльях, спеша припасть к этим священным сокровищам.

Рукописи, которые дал Сааду Акай-апанди, осветили его низкое, тусклое жилище ярким духовным светом. Он как-то разом преобразился, перестал чувствовать разные мелкие недуги, стал быстрей справляться и с ремеслом: чаще ходил со своим ишаком в лес за буком для ложек и вилок.

Сельчане приходили к нему не только за покупками, но и ради общения: поделиться новостями и мнениями…

Слава о высоком качестве его поделок дошла аж до самого шамхала Шамсутдина, который стал присылать к нему своих нукеров за ними. Дела у него пошли на лад. Но в это время Дагестан, село за селом, охватили заразные, коварные болезни – холера, чума, тиф. Наконец, они дошли и до Большого Казаныша. Бывало, что некоторые сельчане, отлежавшись в постели, выздоравливали. Однако чаще случалось, что слёгшие, уже не поднимались на ноги….

В ту зиму в Большом Казаныше выпало небывало много снега. Метель, крутившаяся целую неделю, намела огромные сугробы. Низенький домик Сааду и так-то еле возвышался над землей, а тут его почти с верхом накрыло снегом. Сам он тоже – не остерёгся, занемог и слег, перестав показываться на людях. Сперва кое-как, с большими усилиями, ему удавалось затопить печь, но постепенно силы оставили его и он уже не мог встать, чтобы растопить печь. Очаг его остыл и погрузился в холод и тьму.

Охотник, часто ходивший верхом по дороге над пещерой, обратил внимание, что из трубы, торчавшей над домом Сааду, с неделю как перестал валить дым. Встревоженный, он тотчас же сообщил об этом старосте села. Тот распорядился проведать умельца.

Дорожку к порогу Сааду, орудуя деревянными лопатами, с трудом отрыли десять молодых крепких парней. Все вместе, сообща открыли они мерзлую дверь и… увидели Сааду: он лежал на тахте, вытянувшись во весь рост… его открытые, остекленевшие глаза были устремлены вверх, на маленькое окошко в потолке. Одна рука его лежала на груди, а под ней виднелась та самая дорогая фотография, с которой он никогда не расставался.

Так окончил свой земной путь Сааду из Аракани– знаток Корана, славный мастер по изготовлению деревянной утвари…

Память о нём в Большом Казаныше жива и по сей день.

ЯКОВ АГАБАБОВ / г. Москва

Махачкала. Возвращение домой

«Жизнь – не те дни, что прошли,
а те, что запомнились».

П.А. Павленко



Толчком к описанию этого очерка стали часто появляющиеся в дагестанских газетах воспоминания некоторых махачкалинцев о быте прошлых лет, памятниках прошлого и современниках, оставивших след в истории города.

Я родился и более 80 лет прожил в Махачкале, считаю её своей родиной и испытываю гордость за героические свершения прошлого. Долгая жизнь… ушли друзья детства и юности, коллеги. Остались воспоминания, с особой остротой возникающие по ночам и не отпускающие. Они и радость, и горечь, сомнения и утверждение своих поступков и памятные споры друзей, приходящих в короткие утренние сновидения и тяжелый сон.

В младенческие годы перенес полиомиелит, обретя на всю жизнь слабость левой ноги, хромоту и постоянное ощущение физической неполноценности. Обида и постоянные драки вынуждали к ответным действиям и с малых лет закрепили обо мне порочное мнение. Случится переполох на улице или в школе, виновным оставался я. Мои интеллектуальные данные не интересовали в ссорах и, зачастую, усугубляли ситуацию. Явно не по своей воле я менял школы № 2 на № 3, № 14 на № 10. И лишь последние три года я учился и окончил мою действительно любимую школу № 1.

С малых лет не только физическое развитие, сколь влекущая меня любознательность толкали меня на улицу. Приветливость местных жителей объяснялась не только их характером, но и моим возрастом и явным благожеланием. Скоро я не только исходил весь город, но и приобрел массу знакомых и друзей.

Махачкала (бывший «Петровск-Порт») расположен на невысоком «плато» между морским побережьем и горой Тарки-Тау. С самого основания город был поделен и развивался как два функциональных участка: Махачкала-1 («Сортировочная») и Махачкала-2 («Порт»). Махачкала «Сортировочная» являлась крупным железнодорожным узлом, соединяющим центральные районы России с республиками Кавказа. Здесь формировали и комплектовали составы по направлениям, осуществляя ремонт и грузовые работы силами преимущественно набранных профессиональных рабочих с территории России.

Железнодорожные пути Махачалы-1 продолжались в Махачкале-2 и далее изгибом морского побережья в сторону завода № 182 (будущего «Дагдизель» и намечающегося уже города Каспийска). До поворота на Каспийск и далее тянулся нежный морской песок, идеальное место отдыха и индивидуальных мест рыбной любительской ловли. Оба вокзала на пригорке от рельсового пути связывала улица им. Орджоникидзе.

Несмотря на малое количество (до Великой Отечественной войны около 39 тысяч человек), уже намечались постройки, преимущественно частные (камень, саман, глина), уже можно было насчитать будущие 6-7 улиц. Как к солнцу устремлялись перпендикулярно к горам (преимущественно к поселку Тарки и её Джума-мечети).

Городом, преимущественно, можно было назвать вокзалы и примыкающие к ним улицы. Особенно красива и совершенна была улица Маркова, некоторые каменные дома с лепниной, большие деревья, смыкаясь, давали тень в самый солнечный день и прохладу.

Морской порт образован узким заливом со входа, ограниченного молом с постройками, подъемными кранами и строениями пакгаузов, а с моря северным молом, за которым широкий залив для швартовки кораблей. Порт огорожен, снабжен большой радиовышкой. От порта на весь город тянется великолепный пляж с мелким песком. Вдоль ограды располагались индивидуальные будочки раздевалок (наподобие банных) с тазиками для мытья ног после купания. На побережье три вышки для прыжков в воду (от 3 до 8 метров). На берегу деревянные грибки с навесами служили местом отдыха от солнечного зноя. ОСВД располагал тремя шлюпами и вельботом. В 40-50 метрах от кромки воды располагался крытый брезентом павильон с набором прохладительных напитков. По воскресным дням катер морского порта устраивал платные прогулки вдоль побережья.

В свободное от учебы или работы время берег был усеян рыбаками с закидушками или бамбуковыми палочками с крючками. В подавляющем большинстве попадались бычки, редко – тарашка или сельдь нахально цеплялась за обнаженный крючок. Чаще ловили себе на «жареху», реже продавали за мелочь на рынке. Не знаю, кому пришло на ум назвать эту ловлю браконьерством. Но дело сделано, с базарных прилавков исчезла дешевая рыба. Моторный флот, почуяв кормушку, взвинтил цены.

Я помню, как в 1942 году после бомбежки нашего порта мы ловили оглушенную рыбу марлевыми самодельными сачками. Рыбы было много и разной. Помню, когда за пол-литровую банку чёрной икры стали требовать уже не 3, а 4 рубля. Смешно. Я тогда дал слово: никогда такую «гадость» не куплю за 4 рубля. Теперь уж точно могу сказать, что за теперешние запредельные цены икру могут позволить себе либо отчаянные браконьеры, криминальные авторитеты, либо миллионеры, то есть практически те же воры.

Махачкала располагается на западном побережье Каспия, почти на красивейшем плато и глубоком морском шельфе. Вверх от вокзала Махачкалы-1 идёт улица им. Громова до пересечения с улицей Магомеда Гаджиева с Махачкалы, которая берёт начало у центральной площади.

Чуть выше вокзала Махачкалы-1 на пригорке стоит небольшая православная церковь. От неё к Махачкала-2 идёт ул. Орджоникидзе до небольшой площади Коминтерна и вниз на вокзальную площадь Махачкала-2.

Махачкала уже до войны представляла быстро развивающийся город. Работали химзавод, механические мастерские, мебельная фабрика, судоремонтные мастерские, рыбоконсервный комбинат. Во время рыболовного сезона даже круглосуточная работа не могла обеспечить самостоятельно обработку поступающей продукции. Комбинат был вынужден ежегодно набирать из других регионов сезонных рабочих. Пункты приема и обработки рыбы были разбросаны по всему побережью с севера до р. Самура на юге.

Центральная вокзальная площадь была покрыта крупным округлым речным булыжником, затертыми до зеркального блеска лошадьми, фаэтонами и тележками. Стоянка их, как и в настоящее время стоянка уже автобусов, находилась в юго-западном крыле площади. Отсюда крутым подъемом до ул. Свободы шла мощёная дорога, а от неё вверх до широкой площади тянулась красивая широкая лестница из тёсаного камня. Центральная площадь города с памятником Ленину – место торжеств и шествий в праздничные гуляния, были танцы. В левом крыле площади стояла большая двуглавая церковь. Вокруг нее шумел базар, барахолка. На плоских деревянных полках, подставках, на земле располагалось всё то, что можно было купить, продать, обменять. Были специализированные участки, где продавали овощи, фрукты, множество рядов с продуктами моря. Горы астраханских арбузов и дынь были навалены возле церковной стены. Табак продавали сельские люди, отпуская стаканами, как и семечки. Почти всегда стаканы со сколами, склеенные изоляционной лентой.

Шум, гам, ржание лошадей, привязанных к вбитым кольям, слышался в начале улицы. Она поднималась от базара вверх к тюрьме и маяку. Улицу эту почему-то называли Краснофлотской. По-над каменными ступенями, идущими с вокзала на базар, прилепленные друг к другу деревянные, фанерные лавки-мастерские по пошиву шапок, чувяк, туфель любых фасонов, ремонтные мастерские с умельцами.

Продолжением площади была самая широкая улица, пересекавшая город поперек – улица им. Ленина (Инженерная). В правом углу площади высилось четырёхэтажное здание Дагмединститута. Напротив него, замыкая территорию площади, деревянный блок пожарной команды с тремя спецмашинами и единственный на весь город шланг бензо-заправки.

За мединститутом горный хребет Анжи-арки тянется до ул. Громова в Махачкала-1. Из крупных построек – наверху здание маяка, тюрьма. Ближе к Махачкале-1 огромное недоконченное строение – «Дом кадров», использовавшийся как общежитие для студентов всех институтов города. Впоследствии в нём ковали специалистов Дагсельхозинститута. Склоны этого хребта использовались под индивидуальные постройки. За бензо-заправкой лес и болотистая местность.

В глубине лесного массива приютился пивзавод Вейнера. И даже после его смерти славилось здешнее пиво, которое продолжала варить по его методике супруга Вейнера, а впоследствии её ученики.

После войны огромные старые деревья были спилены, проведена реконструкция парка, уложены дорожки, построены беседки, открыты игровые площадки, бильярдная, танцплощадка. По-над фронтоном уложен пиленый бордюрный камень. При входе в парк им. Ленинского комсомола горит Вечный огонь как память о павших солдатах в Великой Отечественной войне. Это место стало святым, сюда приходили и приезжали, проводили сборы и прием в пионеры, комсомол.

Особо выделялась привокзальная площадь. Двойной лестничный пролёт выводил пассажиров с перрона, где ожидали приезжих линейки и фаэтон с сидящем на двойном сидении владельцем и пролеток, и фаэтона, улыбающимся Папой Беньяминовым. В любое время года он был цветасто разодетым и подпоясанным широким красным кушаком. Папа знал весь город. Славился он и тем, что каждый год устраивал себе свадьбу. Лишь шестая жена, Сара, подарила ему сына. Ночью с фонарём на крыше раскрашенного фаэтона с горящим внутри светом Папа был неотразим.

В правом углу площади за массивными чугунными тумбами с перекинутой толстой морской цепью был участок, где к 5 часам вечера собирались музыканты-пожарники. Они играли марши к удовольствию окружающих каждый день до 6 вечера.

Уходящая с площади улица раздваивалась – одна вела в порт и на набережную к пляжу, другая соединялась с улицей Буйнакского. Чуть дальше на углу был Русский драматический театр им. М. Горького (сейчас на его месте находится Кумыкский музыкально-драматический театр), центральная аптека, магазины, кинотеатр «Темп». Заканчивается улица Буйнакского входом в Городской сад.

В 1952 году была снесена (взорвана) церковь на площади. Во время стройки вся зона была обнесена колючей проволокой, и на этом участке был возведён большой дом Правительства. Сзади к нему примыкало здание почтампа и телеграфа.

Сколько помню себя, площадь служила для проведения торжества, посвященного 1 Мая. Весь город готовился к этому празднику. В нём участвовали все предприятия и организации города. Чтобы пропустить всех, приходилось выстраивать колонны на примыкающих улицах и строго учитывать их последовательность прохода мимо трибуны с правительством. Под звуки сводного оркестра и шумных песен и плясок, переливы баяна и гитар танцевал и радовался весь народ, особенно дети с самодельными флажками и барабанами.

От здания телеграфа (после Великой Отечественной войны) пленные немцы возвели огромный дом МВД. В то время запретили движение автотранспорта с улиц Ленина и Дахадаева, исключили демонстрации, площадь перегородили железными раздвижными калитками. Почему? Они не только создали затруднения автотранспорту, но лишили людей привычных контактов с членами правительства или работниками МВД, создали контрольные милицейские пункты и предварительные записи.

С тех пор нарядная площадь стала оградой от народа, праздничные встречи и гуляния остались лишь в памяти старшего поколения.

(Окончание в следующем номере)

МАРАТ ГАДЖИЕВ, фото автора / г. Махачкала

Хорошим читателям

Международная ярмарка интеллектуальной литературы non/fictio №21 впервые прошла в московском Гостином дворе с 5 по 9 декабря. Замечательный праздник книги состоялся. Но не могу не отметить, что в этот раз региональных издательств почти не было. За последние несколько лет стало привычным видеть стенды регионов России, объединённые Ассоциацией книгоиздателей России (АСКИ), и у них были свои постоянные покупатели. Теперь нереальная аренда, дорога и проживание – какое издательство потянет? Вот и наш издательский дом «Дагестан» решил отсидеться дома и подождать июньского книжного фестиваля «Красная площадь». Впервые за много лет я бродил по выставочному пространству как посетитель, читатель. У меня была журналистская аккредитация, и голубой бумажный браслет на запястье был охранной грамотой в течение нескольких дней.

Книги стали дорогим подарком. Именно как подарок я и рассматриваю приобретённую мной книгу **«Мир искусства Юрия Роста»** (Москва. Издательство «Искусство – XXI век») с автографом автора. Но это не вся правда. Сначала я наткнулся на двухтомник **«Регтайм»**. Те, кто смотрит телеканал «Культура», знают, что это авторская программа Юрия Роста (фотожурналист газеты «Комсомольская правда»), в которой он рассказывает о героях своих фотографий и статей. И вот двухтомник. Я без сожаления отдал 1500 рублей… «наверно, больше ничего покупать не буду (!)» (обещал книг домой не тащить).

И вот спустя 20 минут мы вместе с журналистом Саидом Ниналаловым попали в зону презентации той самой книги «Мир искусства…». Меня ввели в искушение. В первой книге – великолепные фотопортреты и короткие зарисовки. И в ней личности, творчество которых у меня вызывает восхищение. Саид предложил мне поменяться. Он покупает второе издание, а я отдаю ему «Регтайм». Сказано – сделано. Теперь у меня книга с дарственной: *«Марату с радостью – хорошему читателю! Будьте в здравии! Ю. Рост. 5.12.19»*. Но какая жалость, что я не оставил себе двухтомник!

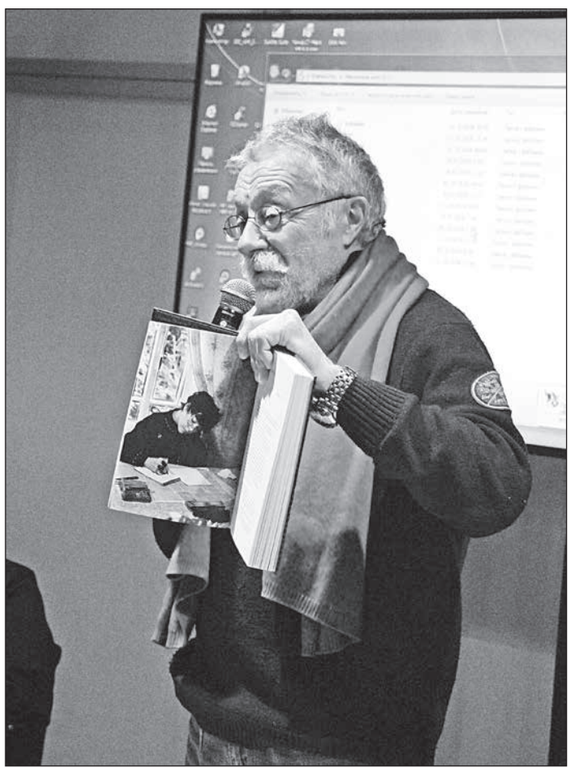

<…>

- Знаешь, Юра, меня уже не было. Две недели. Сознание отсутствовало… Это была смерть. Я ничего не помню. Всё тщательно стёрто… Потом что-то стало постепенно возникать. Стали проявляться люди и события. Рассвет из тьмы.

Придя в себя, я собрал в ресторане врачей, желая их поблагодарить. Возник разговор, почему я выздоровел, на каком основании? Я не имел никакого права возвращаться к жизни.

<…>

Среди врачей за столом возник спор. Их как-то смущало и даже возмущало, что я – вопреки всем правилам – выжил. Как это так?

И тут один из них – хороший доктор – говорит: «Я думаю, мы здесь ни при чём. У него есть Ангел-хранитель. Посудите сами: он уцелел на войне, хотя воевал четыре года. Это противоестественно. Он вернулся в город и уцелел в Ленинградском деле. Это тоже противоестественно. История с этой болезнью и выздоровлением тоже противоестественна. Такая цепь совпадений нереальна».

Как выглядит Ангел, не знает никто. Со времён Возрождения они несли образ человека неопределённого пола с крыльями. Ну да – они живут в ином измерении. Защитники и Воины, оберегающие нас. Но без крыльев мы перестаём их узнавать.

А узнавать мы их должны. Может быть, внутри себя. Там, где и находится весь мир человека. И туда они выходят на работу, если облюбуют себе место. Персональное место. Потому что, представляется, в человеке только его мысли, только его связи, только его поступки, мотивы которых он может (хотя и не всегда хочет) объяснить. И большой мир, и очень большой и неизмеримый космос – всё находится внутри человека. Когда он уходит, он уносит всё с собой.

И хотя мы говорим, что пока мы живы, ушедший от нас всё ровно с нами, в нашей памяти, - это всё неправда. Умер и унёс! Весь свой мир. А то, что мы помним о нём, это уже наша жизнь и наш мир.

Ангелы живут в нас, они не хотят терять своё обиталище, свой мир. Помогите им.

(Из книги «Мир искусства Юрия Роста». Даниил Гранин. Наша жизнь – последняя остановка на пути к Богу).

Свою библиотеку я пополнил альбомом «Моя жизнь, моё вдохновение» художника Елизаветы Васнецовой. Она из большой династии художников. Альбом был последним у издательства, и я не удержался – обожаю акварель. Дома увидел, что книга подписана *«Дорогой Елене Цезаревне на память о моём творчестве. Е. Васнецова, 17 ноября 2012 г.»*. На следующий день вернулся к издательству и показал подпись… Оказалось, что книга подписана Елене Цезаревне Чуковской, российскому химику и литературоведу, дочери Лидии Корнеевны Чуковской и литературоведа Цезаря Самойловича Вольпе.

По каким-то обстоятельствам её не успели передать внучке Корнея Чуковского (Е. Ц. Чуковская умерла в 2015 году), и я поспешил спрятать альбом в свой рюкзак.

А в рюкзаке уже были две замечательные книги поэтического проекта издательства «Август» (Москва): **«Кухня» Осипа Мандельштама** в рисунках Марии Бронштейн, **«Мик»** (африканская поэма) **Николая Гумилёва** в рисунках Ирины Киреевой.

Известный факт, что **«Алиса в стране чудес»** Льюиса Кэрролла бьёт все рекорды по количествам иллюстраций. Нон-фикшн не стал исключением. Моя дочь насчитала около 15 подобных изданий на ярмарке. Я не удержался и купил одну из них с рисунками и скульптурами **Николая Ватагина** в издательстве «Красный пароход».

В один из дней прошла презентация новой книги **Владимира Севриновского «Россия: от края до края»**. В книгу вошли истории и фотографии автора, сделанные в том числе и в Дагестане.

Хочется пожелать себе и читателям поменьше дышать книжной пылью. Но разве это получится?..



Ответственный за выпуск **– Марат Гаджиев, тел.: 8 988 697 13 75,** e-mail: caucasus2009@yandex.ru

Поддержать бизнес, стимулировать спрос



signetfcu.com

Джангиши ГАДИСОВ

Конец каждого финансового года бывает напряженным. В Дагестане уходящий год особенный. Ужесточение финансовой, налоговой дисциплины дает прирост бюджета. Конечно, собранного недостаточно для ускоренного экономического развития республики, однако у нас есть еще масса резервов. И похоже, что они на бюджете Дагестана-2020 непременно отразятся.

Прежде всего это финансовые накопления населения. Представьте, что люди начнут их вкладывать в бизнес. Сколько это налогов прибавит бюджету? Не будем говорить, сколько денег у дагестанцев в кубышках, об этом можно только догадываться. Речь о накоплениях людей в банках, которые, судя по информации Банка России, достаточно внушительные.

Объем привлеченных банками на территории республики средств клиентов увеличился за год на 14,7%, составив 87,5 млрд рублей на 1 октября текущего года. Динамика роста очевидна, так как общероссийский показатель вырос лишь на 11,2%, а показатель по СКФО и того ниже – всего на 11,1%. Вот и выходит, что тренд у людей все еще не на инвестиции, а на накопления.

Больше стали дагестанцы брать в кредит. По сообщениям Банка России, за девять месяцев 2019 года банки предоставили дагестанцам ипотечных кредитов на сумму 7,6 млрд рублей. За год объем кредитования вырос в 1,2 раза, и этому, по мнению Банка, способствовало снижение стоимости заемных средств. Так, ставки по ипотечным кредитам снизились с 10,7% в апреле текущего года до 9,7% в сентябре. Всего за январь-сентябрь дагестанцы оформили 2981 ипотечный кредит.

Основная доля привлеченных банками средств (80%), сообщает Банк России, – это вклады населения, которые составили 68,2 млрд рублей, показав рост к аналогичной дате прошлого года на 15,4%. То есть банковские вклады не снизились, а, напротив, выросли, доказав свою привлекательность как средство сбережений. Подтверждает это и другая цифра. На каждого жителя республики, по данным на 1 октября, приходилось 22,7 тыс. рублей сбережений, тогда как годом ранее – 19,7 тыс. рублей.

Если рассуждать об экономической ситуации в Дагестане, где в настоящем идет борьба с теневой ее составляющей, то и оценивать ее необходимо на данном участке пути. Судя по росту налоговых поступлений в бюджет, процесс вполне результативен. Однако не факт, что кривая прироста неизменно будет идти в гору, и оснований для подобных опасений предостаточно.

Дело в том, что легализация теневого бизнеса, как правило, лишает его владельцев рентабельности предприятия. Был, к примеру, гастроном, который работал «по-черному». Не было в нем бухгалтера и трех необходимых для магазина продавцов. Владелец экономил на всем, работал в три смены и получал, откупаясь от налоговиков, мотивирующую прибыль. Электричество и газ воровал. Теперь схема эта не работает, к тому же и онлайн-кассы нужно устанавливать. Что будет делать человек? Закрываться!

Есть достаточно высокий риск массового бегства и легального предпринимательства в другие регионы, если, к примеру, кадастровая стоимость недвижимости будет несоразмерной реальному финансовому обороту предпринимателей. Масса торговых мест в столице Дагестана определенно вырастет в цене. Если раньше аренда была высокой, теперь она может стать неподъемной для многих. Что будет делать арендатор? Закрываться!

Заверения Главы Дагестана Владимира Васильева, что он этого не допустит, конечно, успокаивают. Но, как показывает реальность, не всех. В частности, часть малого, чаще полулегального бизнеса, осознав всю бесперспективность дальнейшего пребывания «в тени», все же не выходит из нее, он просто закрывается. Если не предусмотреть дополнительных мер стимулирования экономического роста, то для многих предпринимателей вопрос выживания в отсутствие устойчивого спроса станет определяющим в выборе того или иного решения. В Дагестане необходимо стимулирование потребительского спроса, а для этого, как вариант, необходимы существенные прибавки к зарплатам бюджетников.

Стоит отметить, что рост зарплат в Дагестане уже отмечен. Это констатировал на обсуждении проекта республиканского бюджета на 2020 год Первый заместитель Председателя Правительства РД Гаджимагомед Гусейнов. С 1 января 2020 года МРОТ в Дагестане составит 12 130 рублей против 11 280 рублей в 2019 году. На эти цели бюджет выделит 811 млн рублей. Также проиндексируют фонды оплаты труда различным категориям работников бюджетной сферы, всего в объеме 2,5 млрд рублей. Речь о достижении целевых показателей, обозначенных в майских указах Президента России в части повышения оплаты труда работников в сфере образования, здравоохранения, культуры и социального обслуживания. Остальные категории проиндексируют с 1 октября 2020 года на 3%, а в следующие два года с октября еще на 4% ежегодно.

Да, темпы невысоки. Однако вместе с наведением порядка в экономике республики прослеживается нацеленность довести зарплаты дагестанцев до средних по России. Бюджет республики в 2020 году составит 139 млрд, где налоговые и неналоговые поступления в будущем году могут достичь более 45 млрд рублей. Высока расходная часть на реализацию социальных программ. В 2020 году в Дагестане будут строить 25 образовательных учреждений, 39 детсадов, 11 объектов газовых сетей, 46 объектов водоснабжения. Все эти объекты принесут дополнительную занятость населению, а значит, – доходы в семьи дагестанцев, то есть деньги, так необходимые и для развития бизнеса.

Дело в том, что ситуация, когда борьба с коррупционными проявлениями в Дагестане отсекла от кормушек одиозных людей, прикармливающих своими незаконными действиями целые группы, обескровила также некоторые сферы услуг и сегменты торговли. Ныне, к примеру, нет такой бойкой торговли в фирменных бутиках. Мало людей в ресторанах и кафе, в салонах красоты. Люди экономят, тратят только на самое необходимое.

Меньше стало денег не только у пресловутых теневиков. Недостает их врачам, учителям, журналистам, водителям, чиновникам среднего звена и не только. Это значит, что снижаются обороты и рентабельность у бизнеса. И чтобы торговля и сфера услуг не просели окончательно, темпы прироста доходов населения определенно необходимо ускорить.

Воспитать в себе патриота

Давид КУМАЕВ

Недавно вышла в свет книга «Экстремизм и терроризм: современное состояние и противодействие» Заида АБДУЛАГАТОВА, заведующего отделом социологии Института истории, археологии и этнографии Дагестанского федерального исследовательского центра РАН. Говорим с автором о патриотическом воспитании молодежи в условиях светского государства.

– Главная опасность, на мой взгляд, не в том, что мы называем экстремизмом, – говорит Заид Магомедович. – Я использую другое понятие – экстремальное сознание. Если человек свои отношения с государством строит на основе доминирования религиозных ценностей, то это уже экстремальность сознания.

В определенных обстоятельствах оно может выйти на практический уровень. Опасно, когда школьники говорят, что главная их идентичность религиозная, а не государственная. Это, я считаю, экстремальное сознание, потому что мы живем в светском государстве, которое должно являться главной нашей защитой. А современные проблемы воспитательной работы в школе как раз в дуализме подхода, в смешивании светского и религиозного направлений.

> *Никто и не ожидал, что с экстремизмом, с экстремальным мышлением справиться будет легко, но ученые этим занимаются, и это обнадеживает. И стране нужна своя идеология. Конституция – не догма, в нее можно вносить поправки...*

– В первую очередь сами родители, выросшие в советскую эпоху на идеях приоритета общественных ценностей, сегодня автоматически восприняли религиозную идеологию, ведь она во многом повторяет идею приоритета общественных ценностей…

– Я вообще других институтов воспитания не могу найти достаточно мощных и хорошо оформленных. Когда я спрашиваю учителей, должны ли мы воспитывать в детях патриотизм, только одна треть отвечает утвердительно. Среди молодых ученых такого мнения придерживаются лишь 22%, у старшего поколения показатели намного выше – до 40% и больше. И это прямой результат многолетнего воздействия на общество идей либерализма.

Проблема в том, что, оставаясь в рамках традиционной культуры, мы адаптировать молодого человека к современным условиям не сможем. Он должен быстро добиваться своих целей, эффективно решать социальные проблемы. А постоянная оглядка на коллективные ценности его притормаживает, он становится неконкурентоспособным. В условиях, когда идут мощные, фундаментальные, трансформационные процессы, традиционная культура, предписанные нормы, жизнь по привычным установкам начинают давать сбой, и дети видят, что родители не могут научить их самому важному в адаптации к современному миру.

Когда мы провели исследование среди молодежи, то лишь 4% хотели походить на своих учителей, еще меньше – быть похожими на имамов своих мечетей. Значит, они не могут научить тому, чтобы молодой человек стал успешным и реализовал себя в жизни. Да что говорить, даже родители не имеют такого авторитета. Обычно мальчики хотят быть похожими на отца, а девочки на мать, но и этот показатель ужасающе мал – всего 17-20%, и то среди совсем еще маленьких детей. Остальные находят себе героев в Интернете, в фильмах.

– Если в семьях разделены поколения, как нам в подобных условиях решать проблемы экстремизма и терроризма?

– Начнем с того, что в светском государстве господствующей и доминирующей должна быть светская идеология. Школа – это очень большая площадка в смысле профилактики экстремизма, но эта площадка не работает. Поскольку школы немотивированы, перегружены бумажной волокитой, совершенно ненужной отчетностью. Государство должно иметь свою воспитательную политику в этом плане.

Кроме того, когда мы говорим об идеологии, я считаю, что она должна опираться на науку. Вот министр печати и информации Дагестана Сергей Снегирев доходчиво поясняет, что нельзя научную идеологию путать с информационным противодействием экстремизму, это не одно и то же. За информационным противодействием должна стоять научно обоснованная идеология. Но она не всегда совпадает с идеологией государственной, политической.

Семья и школа должны обратить внимание на то, что воспитание исключительно только на основе религиозных ценностей может сослужить нам плохую службу. Оно должно быть, но с учетом приоритетов светского государства.

– Ислам – религия, давшая миру большой научный толчок в свое время, она всеми силами способствует и призывает к развитию науки, к развитию человека, его интеллекта. Сейчас что-то изменилось?

– Есть в исламе понятие «ижтихад», что означает усилия мусульман по адаптации к современному миру, его новшествам. По мнению мусульманских ученых, начиная с X-XII веков исламское религиозное сознание начало терять свою жесткую структуру и четко обозначенную конфигурацию, исламская культура якобы могла потерять свою первоначальную значимость. И тогда ижтихад стал менее заметен.

Но как пример могу привести Татарстан, где есть активные сторонники ижтихада, адаптации к современности, освоения даже европейской культуры, других культурных ценностей. Эта процедура ассимиляции у нас слабо развита. Но я не сомневаюсь, что дагестанский ислам имеет возможность вернуться к этому процессу: у нас очень сильные алимы, они хорошо знают историю и современность.

Я убежден, что научная идеология может сыграть колоссальную роль в формировании государственной политической идеологии. Но самая большая проблема в том, что эксперты в разных сферах нашей общественной жизни не пришли к единому мнению о том, как мы должны это решить. Эта моя убежденность сильна еще и потому, что каждая подобная встреча заканчивается конфликтом. Если сами эксперты не могут прийти к общему мнению, то к какому консенсусу может прийти наше многонациональное и многоконфессиональное общество?

– Спасибо вам за откровенность, Заид Магомедович. Да никто и не ожидал, что с экстремизмом, с экстремальным мышлением справиться будет легко, но ученые этим занимаются, и это обнадеживает. И стране нужна своя идеология. Конституция – не догма, в нее можно вносить поправки.

- Молодежи нужно посоветовать опираться на те ориентиры, что ближе сердцу, применять в развитии все технологии, научные разработки, все то, что дает современный мир человеку, чтобы воспитывать в себе патриота России.

Трудный или невоспитанный?

Лика БАНОВА

Родители жалуются: ребенок не слушается, суетлив, «влезает» в разговоры, не может долго сосредоточиться на чем-то одном… Специалисты такую патологию называют «синдромом дефицита внимания с гиперактивностью». Впервые чрезмерно подвижного ребенка описал немецкий врач-психоневролог Генрих Хоффман. Он дал ему прозвище Непоседа Фил.

Гиперактивные дети и их поведение

Семейный и детский психолог Гаджи Шамов считает гиперактивность специфической индивидуальностью и поведенческим расстройством. По его мнению, в диагностике оно может рассматриваться как самостоятельное заболевание и как синдром, сопутствующий другим болезням. Причинами расстройства могут быть: неблагоприятное внутриутробное развитие плода, послеродовое состояние ребёнка, токсикозы беременной, проблемы при родах. Подтверждается и влияние наследственных, социальных факторов, проблемных отношений в семье, экологии. Не все причины понятны и выяснены.

Клинический психолог Амирхан Кадиров тоже отмечает этиологию такого заболевания. Он говорит, что все зависит от того, как проходили роды. Статистика показывает, что в России у мальчиков заболевание встречается чаще в 4-9 раз, чем у девочек, а сильнее всего проявляется в возрасте от 6 до 12 лет. Далее, как говорят специалисты, проблема из медицинской и педагогической перерастает в социальную: плохая учеба, безобразное поведение, склоки, агрессия…

– Недавно бабушка привела своего 12-летнего внука. У него прекрасные познания в математике, отличная память, но плохие оценки, потому что неусидчив, не успевает сделать задание, выкрикивает что-то с места, отвлекается, несколько раз даже прятался в шкафу, который находился в классе, выпрыгивал оттуда, пугая одноклассников. Ему часто делают замечания. Даже выгоняли из класса, потому что мешает другим. А потом он приходит домой и все время плачет. Пока мы с бабушкой беседовали, он умудрялся без конца вмешиваться в разговор, перебивал, – рассказывает детский психоневролог Асият Шахмилова.

История маленького пациента почти перекликается с историей, рассказанной и показанной в американском фильме режиссера Линна Рэмси «Что не так с Кевином». Его, кстати, Асият Шахмилова рекомендует посмотреть всем мамам.

Родители, считающие гиперактивность болезнью, сразу начинают пичкать ребенка таблетками, тем самым с детства «губят» какие-то задатки гениальности вместо того, чтобы воспитывать, уделять больше времени и заниматься с ним. Гаджи Шамов говорит, что мамочки сами, заглядывая в социальные сети, почитав что-то в Интернете, спешат видеть в своих детях болезнь.

– Таким защитным поведением они снимают с себя ответственность за воспитание детей, их послушаемость, находят оправдание плохому поведению ребенка. И начинаются хождения по врачам. А молодые доктора в связи с отсутствием четкости диагностических критериев поспешно закрепляют этот «мамин диагноз».

Болезнь?

Не всегда ребенок бывает гиперактивным. По признакам это может быть и другое заболевание: внутричерепное давление, бессонница, невроз. До четырех лет диагноз «гиперактивность» не ставят, потому что ребенок может быть просто в состоянии детской нервности, например, в случае конфликта в семье. Речь может идти и о ситуационном неврозе (собака облаяла или еще что-то).

Психотерапевт с 40-летним опытом работы Татьяна Байсугурова считает, что гиперактивных детей нужно лечить. Гиперактивность связана с нарушением питания мозга – это гипоксия, какие-то травмы головы, низкий гемоглобин… Она уверяет, если не лечить, то гиперактивность переходит в другое состояние, например, в плаксивость, раздражительность, неврологические или психотические расстройства.

– Это не психическое заболевание, а психотическое или неврологическое расстройство на фоне нарушения работы мозга. Гиперактивность - это проблема. Надо сделать электроэнцефалограмму. Речь идет не просто о непослушном ребенке, а о ребенке с нарушениями состояния здоровья, его надо показать врачам.

К слову, за рубежом гиперактивных детей в основном лечат медикаментозно. Эффективность такого лечения составляет 75-80%. В России чаще лечат психотерапией, физкультурой, применяют психолого-педагогическую коррекцию.

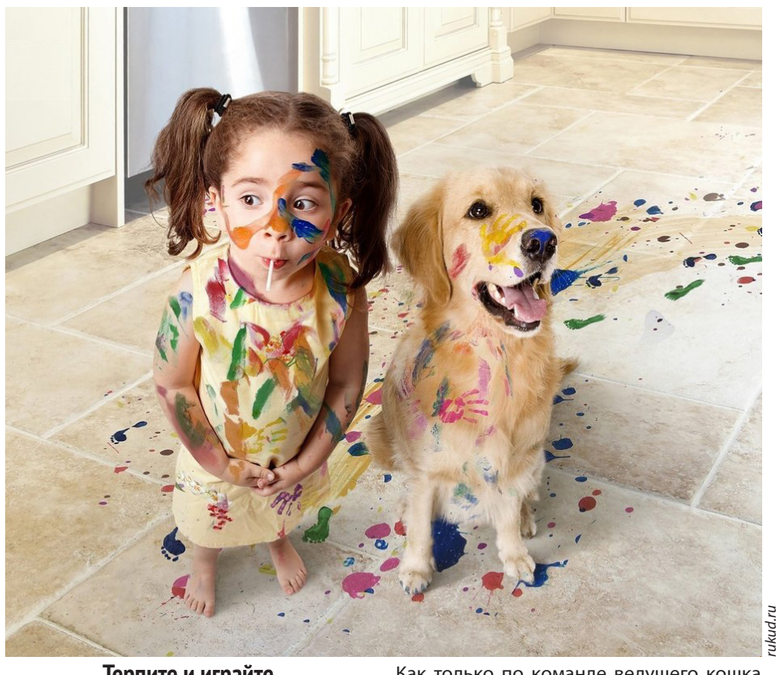

rukud.ru

Терпите и играйте

– Моя дочь очень эмоциональная. Ей надо где-то выплеснуть свою энергию, я это понимаю и спокойно стараюсь объяснить, что можно, а что нельзя делать. В этом плане нам очень помог садик – здесь ее приучили к дисциплине, порядку, – говорит Марьям Алишихова, мама Дианы.

Гаджи Шамов рекомендует игры, связанные с сосредоточением, направленные на развитие и контроль крупной и мелкой моторики, внимания. Это известные детские настольные игры типа дженга, крупные пазлы, нанизывание бус, игры в мяч, арт-терапия, сбор разных конструкторов, чтение стихов. Также применяют и специальные игры: с карточками-методичками, лепка-прилепка, игры монтессори, пуантилизм, работа со специальным одеялом, сумкой-яйцом, кропотливая работа с перебиранием гороха, фасоли, пшена, салфеток. Игры подбираются с учётом диагностики ментального возраста.

Пример игры для гиперактивного ребёнка на различение напряжения и расслабления:

«Кошка спит - кошка проснулась» (когда игрок – «кошка» спит, дети – «мыши» выбегают из норок и бегают вокруг нее. Как только по команде ведущего кошка просыпается, мышки убегают в норки и засыпают). Подобные упражнения сам психолог меняет на более тонкую дифференцировку по ходу наблюдения за ребенком (в индивидуальной работе либо в группе).

Тут необходимо правильное поведение родителей при отвлекаемости ребёнка: эмоциональное подкрепление правильного поведения, слова поддержки и одобрения, физическое взаимодействие (объятия, похлопывание по плечу, рукопожатие, свои авторские семейные прихлопы, жесты поддержки), физкульт-минутки...

– Недопустимы рукоприкладство, оскорбления или другие проявления несдержанности. В большинстве своем гиперактивные дети нуждаются в коррекционных занятиях с психологом, логопедом, дефектологом, им нужны психотерапия, прогулки на свежем воздухе, посещение кружков, творческих мастерских, занятия спортом, массаж, зарядка по 10 минут несколько раз в день.

Важное место в коррекции занимает и трудотерапия: складывание детьми обуви, салфеток, носочков, застилание кровати, незначительная помощь по дому.

Объявления

Квалификационная коллегия судей Республики Дагестан объявляет об открытии вакансий на должности:

- судьи Хасавюртовского городского суда Республики Дагестан;
- судьи Сергокалинского районного суда Республики Дагестан;
- мирового судьи судебного участка № 31 г. Кизилюрта Республики Дагестан;
- мирового судьи судебного участка № 34 г. Хасавюрта Республики Дагестан.

Заявления и документы, указанные в пункте 6 статьи 5 Закона Российской Федерации «О статусе судей в Российской Федерации», принимаются от претендентов на указанные вакантные должности в рабочие дни, с понедельника по четверг с 10 часов 00 минут до 17 часов 30 минут, в пятницу с 10 часов 00 минут до 13 часов 00 минут по адресу: 367000, Республика Дагестан, г. Махачкала, ул. Даниялова, 22.

Последний день приема документов – **27 декабря 2019 года.**

Заявления и документы, поступившие после указанного срока, к рассмотрению не принимаются.

Утерянный аттестат серии Б за № 3667902
о среднем общем образовании (11 кл.)
на имя Эльмиры Хирамагомедовны Магомедовой, выданный в 2005 году
МОУ «Средняя общеобразовательная школа № 12» г. Махачкалы,
считать недействительным

Утерянный диплом серии А за № 044822, выданный в 1998 г.
Профессиональным училищем №19 с. Ботлих РД
на имя Магомеда Ахмедовича Давудова,
считать недействительным

Верховный Суд Республики Дагестан, Совет судей Республики Дагестан и Управление Судебного департамента при Верховном Суде Российской Федерации в Республике Дагестан выражают искренние соболезнования председателю Тарумовского районного суда Республики Дагестан Любови Владимировне Заишниковой в связи с безвременной кончиной
МАТЕРИ
и разделяют горечь невосполнимой утраты

Коллектив сотрудников Института физики им. Х.И. Амирханова Дагестанского федерального исследовательского центра Российской академии наук выражает глубокое соболезнование Веронике Андреевне Мирской, родным и близким в связи с безвременной кончиной дорогого сына
АНДРЕЯ
Скорбим, разделяем горе

Пластелиновая ворона, Снегурочка и другие



Фото автора

Мадина АХМЕДОВА

В преддверии Нового года на самой большой музейной площадке столицы – в Историческом парке «Россия – моя история» – прошел впервые в республике фестиваль аниматоров «Тру-ля-ля». Грандиозный праздник с участием нескольких десятков персонажей известных мультиков и кинофильмов посетило более 6 тысяч дагестанцев.

– Мама, посмотри, это же Спанч Боб, – весело восклицает малыш. – А там Человек-паук! Пошли к нему, ну пожалуйста!

Мать с сыном спешат к известному герою, но по пути мальчонка словно застывает на месте. Что это с ним? Он увидел Бэтмена: черный рыцарь как будто только сошел с экрана, стоит и фотографируется с облепившими его детишками.

– Я тоже хочу с ним сфотографироваться! – тянет маму за руку ребенок.

А тем временем Человека-паука увели в другой конец зала. Там вместе с другими известными мультяшными персонажами он будет танцевать и веселиться с детворой, ну и фотографироваться, разумеется. Супермен, Спанч Боб, Смешарики, трансформеры, Микки Маус и его друзья – кого только нет на празднике «Тру-ля-ля». Глаза у детишек разбегаются.

Вдоволь наигравшись с любимыми героями, они оглядываются по сторонам. Тут еще много чего интересненького! Организаторы продумали программу таким образом, чтобы на разных мини-площадках детвору веселили специалисты образовательных и развлекательных центров города. Хочешь рисовать – вперед. Краски, карандаши, фломастеры, альбомы и бумага – все в твоем распоряжении. Хочешь сделать аппликацию, украшение на новогоднюю елку? Пожалуйста! В этом деле тоже есть кому помочь, показать и рассказать. А что если взять и создать свой собственный мультик? Слепить из пластилина персонажей, поместить их в нарисованную реальность... На фестивале в роли мультипликаторов себя попробовали десятки детей, и новое, ранее незнакомое творчество с первых минут захватывало всех с головой.

С неподдельным интересом мальчишки и девчонки «химичили» за столиками, своими руками делая одну из любимых игрушек – слаймы. Смешивая содержимое из самых разных баночек, пузырьков, добавляя краски и блестки, каждый создавал яркие кашицы. Пройдет еще немного времени, и жидкая субстанция станет послушным желе, а затем превратится в мягкий и податливый лизун. Мнёшь, растягиваешь во все стороны, снова мнёшь, скатываешь в шарик... Вот тебе и развлечение.

Во всей этой веселой праздничной суете дети быстро нагуляли аппетит. Кто-то идет в буфет подкрепиться, а некоторые решили самостоятельно наготовить себе вкусняшек. В одном из уголков музейного комплекса разместилась кулинарная мастерская, и каждый мог попробовать себя в роли поваренка. И ведь пробовал. И не просто смешивая по инструкции все ингредиенты. На свет появлялись вкусненькие кексики, печенюшки, которыми ребята спешили угостить своих мам и пап.

– Я узнала о фестивале из Инстаграма, – говорит Зайнаб Алиахмедова. – Очень обрадовалась. В выходной день хочется сходить с детьми куда-нибудь, дать им возможность повеселиться. А тут такой большой праздник. Мой сынуля в восторге. Всех своих любимых мультяшных героев увидел и со многими подружился. Столько у него сейчас эмоций! А он у меня такой болтун. Представляете, что будет, когда мы вернемся домой? Все уши нам прожужжит!

– Побольше бы таких праздников для наших детей! Я пришел с дочкой и сыном и, видя то, как они радуются и веселятся, сам почувствовал себя ребенком, отвлекся от суеты будней. Спасибо организаторам за отличный праздник, – отметил один из гостей фестиваля Магомед Шамхалов.

А тем временем организаторы – Ума Герейханова и Аида Дагирова – делают для себя пометки: что не получилось и на чем следует сделать акцент в следующий раз.

– Мы задумывали создать такой фестиваль у нас в Дагестане, чтобы дать возможность людям окунуться в яркий, наполненный самыми разными креативными идеями праздник, подобный тем, что проводятся в других регионах нашей страны. К примеру, в Ставрополе уже много лет проходит грандиозный фестиваль аниматоров «Ура Игра». Доводилось не раз быть там, и я подумала: почему у нас нельзя провести нечто подобное? И вот, объединившись, мы с Умой начали работать над организацией такого мероприятия. Не всё в силу ряда обстоятельств нам удалось претворить в жизнь. В будущем постараемся учесть все недочеты, – отметила Аида Дагирова.

ДЕНЬ В КАЛЕНДАРЕ

18 ДЕКАБРЯ

Пещера Шове

18 декабря 1994 г. известный французский спелеолог Жан Мари Шове с двумя помощниками обходил ущелье Пон-д'Арк во французском департаменте Ардеш. Исследователи наткнулись на пещерную галерею. Направив фонарик на каменную стену, археологи увидели на ней древний рисунок мамонта. Подробнее исследовав грот, они нашли более трехсот рисунков животных. Здесь были и львы, и носороги, и лошади… Целый наскальный зверинец!

На юго-востоке Франции есть довольно много пещер с подобной наскальной живописью, однако ни одна из них не может сравниться с пещерой Шове ни по размерам, ни по сохранности и мастерству исполнения рисунков. Возраст некоторых из них достигает 30-33 тысячи лет. Прежде исследователи считали, что в становлении первобытной живописи можно выделить несколько этапов. Поначалу рисунки были очень примитивными. Умение пришло позднее, с опытом. Должна была пройти не одна тысяча лет, чтобы рисунки на стенах пещер достигли своего совершенства.

Находка Шове разбила вдребезги эту теорию. Французский археолог Жан Клотт, тщательно исследовав пещеру Шове, заявил, что наши предки наверняка научились рисовать еще до переселения в Европу. А прибыли они сюда около 35 000 лет назад.

По материалам открытых источников (calend.ru, wikipedia.org и др.)

Подборку подготовил Шамиль ГАРУНОВ

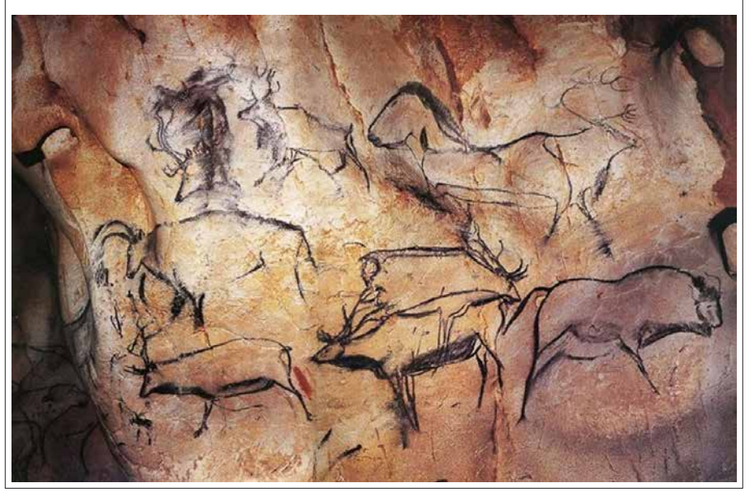

Турнир юных знатоков

В Хасавюртовской центральной городской библиотеке имени Расула Гамзатова завершился краеведческий турнир среди местных школ, посвященный вековому юбилею народного учителя СССР Булача Имадутдиновича Гаджиева.

Встретившиеся в финале конкурса команды средних школ № 5 и № 16 продемонстрировали свои знания, которые почерпнули из библиотечных источников о подвигах земляков – героев Великой Отечественной войны. На протяжении всего турнира лидировали ребята из дружной и



Фото пресс-службы ЦБС г. Хасавюрта

блестяще подготовленной команды школы № 16 под руководством педагога Зухры Касимовой, за что были отмечены специальными наградами молодого парламентария.

Это увлекательное интеллектуальное состязание юных знатоков истории и культуры Дагестана инициировал и поддержал депутат республиканского парламента Якуб Умаханов.

Пресс-служба ЦБС г. Хасавюрта

Впереди большое будущее

В Махачкале состоялся концерт-закрытие фестиваля юных исполнителей «Наши надежды», проводимого Даггосфилармонией им. Т. Мурадова при поддержке Министерства культуры республики и участии местного отделения Российского фонда культуры.

В нем принимали участие ученики школ искусств и музыкальных школ, студенты музыкальных училищ и профильных колледжей Дагестана, Калмыкии, Северной Осетии-Алании, Кабардино-Балкарии и Чечни.

Заместитель министра Мурад Гаджиев во вступительном слове тепло приветствовал участников и организаторов:

– Вот уже 20 лет живет это яркое и трогательное явление в культурной жизни республики. В фестивале участвуют наши с вами дети, и поддерживают их в этом музыканты Камерного оркестра филармонии. Для ребят, которые еще только вступают в мир академической музыки, очень важно чувствовать то, что профессиональные музыканты ценят их работу. Это будущее наших творческих коллективов, и все мы радуемся тому, как разнообразны таланты юных дагестанцев. Участники первых фестивалей уже являются заслуженными работниками культуры, солистами и участниками ведущих музыкальных коллективов Дагестана, России, работают за рубежом.



Фото пресс-центра Даггосфилармонии

В концерте приняли участие ребята из Махачкалы, Каспийска, Дербента и Кизляра. Им аплодировали родные, друзья, педагоги, известные музыкальные деятели.

Художественный руководитель Даггосфилармонии Ирина Нахтигаль подвела итоги прошедшего события:

- Когда мы готовились к концертам первых фестивалей, еще не предполагали, что из этого скромного начинания вырастет Региональный фестиваль, о котором будут знать в других субъектах нашей страны. Юбилейный двадцатый форум расширил жанровые границы: в этом году в нем приняли участие хореографические коллективы, исполнители эстрадных и народных песен на национальных языках, в его концертах выступили около 200 участников, 50 юных исполнителей попробовали свои силы в качестве солистов. Хочется верить, что фестиваль ждет впереди большое будущее.

Кульминацией концертной программы стало исполнение хором школы искусств №3 г. Махачкалы кантаты «Бармалей» Евгения Магалифа на стихи Корнея Чуковского. Эту кантату композитор написал более сорока лет назад. Произведение десятки лет жило своей жизнью: Магалиф переехал в США, а ноты «Бармалея» передавались из рук в руки и исполнялись в разных городах СССР. Композитор сделал для кантаты оркестровку, и четыре года назад она звучала на фестивальном концерте с небольшим составом хора. А для концерта-закрытия юбилейных «Наших надежд» было подготовлено целое театрализованное костюмированное представление.

Все участники получили дипломы, подарочные альбомы по искусству, художественную литературу.

Пресс-центр Даггосфилармонии

Голливудский финал

Магомед БАТЫРОВ

В волейбольном центре на базе стадиона имени Елены Исинбаевой в Махачкале прошел IX Открытый всероссийский турнир на призы Мурада Гайдарова, сообщает wrestdag.ru.

Особенностью этих состязаний является то, что в них участвуют борцы только одной весовой категории – до 74 кг, в которой выступал серебряный призер Игр в Пекине, чьё имя носит турнир. Всего в нем приняли участие 30 вольников.

Одним из самых опытных борцов был грузинский атлет Автандил Кенчадзе *(на снимке)*, который ранее выигрывал на первенствах Европы и мира. Специалисты заранее отдавали ему пальму первенства и в итоге оказались правы. Автандил уверенно дошел до финала, выиграв по ходу турнира у сильных соперников из махачкалинской спортшколы им. А. Садулаева – Абдуллагаджи Магомедова (6:2) и Магомы Дибиргаджиева (11:2).

В финале ему противостоял хасавюртовский спартаковец Аманула Гаджимагомедов, который активно начал поединок и повел в счете 4:0. Далее на ковре происходило все, как в Голливуде, – Кенчадзе удалось набрать девять баллов, а в конце схватки Аманула сравнял счет – 9:9. Последнее техническое действие было за ним, но в данном случае оно не имело значения, так как в активе оппонента значился четырехбалльный прием, который и предрешил исход противостояния.

– На ковре я встречался со многими дагестанскими спортсменами, уважаю борцовские традиции Дагестана. Здесь высокая конкуренция внутри республики и страны, поэтому я уверен, что мои сегодняшние соперники способны показать хороший результат на чемпионатах мира и Европы, – сказал после победы Кенчадзе.



unitedworldwrestling.org

Третьи места на Гайдаровском турнире заняли Магома Дибиргаджиев, которому не пришлось бороться в малом финале из-за неявки Абдуллагаджи Магомедова, и Арсалан Будажапов, победивший в поединке за «бронзу» Магомеда Муталибова (3:3).

Победителям и призерам турнира вручены денежные призы – 200, 150 и 50 тысяч рублей соответственно.

– Хочу поблагодарить участников, тренеров, судей, болельщиков, всех, кто помогал в организации этого турнира, – сказал Мурад Гайдаров на церемонии закрытия соревнований.

Учитывая, что следующий турнир юбилейный, десятый по счету, нет сомнений, что организаторы сделают его еще более интересным.

Побеждают дагправдинцы!

Журналисты «Дагестанской правды» ежегодно принимают активное участие в различных творческих конкурсах и часто становятся их победителями и получают награды. Вот и на днях редакция получила письмо от руководителя оргкомитета конкурса «СМИротворец-2019», члена Совета при Президенте РФ по межнациональным отношениям М.Лянге со словами благодарности журналистам газеты.

«Завершился XI Всероссийский конкурс на лучшее освещение вопросов межнациональных и этноконфессиональных отношений «СМИротворец». Конкурс шагнул во второе десятилетие. С 2008 по 2019 годы через него прошло более 74 тысяч журналистских работ, из которых 397 получили награды на федеральном этапе. В этом году экспертный совет конкурса рассмотрел 9753 работы из 1048 СМИ из разных регионов России и выбрал 41 победителя, в числе которых не только наши с вами коллеги, но и три представителя новых медиа.

С каждым годом число участников конкурса растёт, повышается уровень представляемых работ, и в целом поднимается планка требований к публицистическим материалам, рассматривающим проблемы межнациональных и этноконфессиональных отношений. Материалы Айшат Тажудиновой «Люди степные» и «Окно в мир своего народа», а также «Собирательница сказок» Малики Курбановой попали в шорт-лист в категории «Федеральные и региональные СМИ» в номинации «Родные языки». Это знак качества и высокая оценка вашего труда!

Все журналисты, попавшие в наш шорт-лист данного конкурса, - лучшие в России специалисты в сфере межэтнической журналистики. Это отметили эксперты и члены жюри, куда вошли специалисты разного уровня, владеющие актуальной информацией о национальной политике в стране и имеющие богатый опыт отражения вопросов межкультурного взаимодействия в российских СМИ.

Организаторы конкурса – Гильдия межэтнической журналистики и Федеральное агентство по делам национальностей – благодарят вас за интерес к теме и за участие. К сожалению, невозможно отметить все достойные работы в одном конкурсе. Не всем вошедшим в шорт-лист удалось стать лауреатами: хороших журналистских работ гораздо больше, чем призовых мест. Важно, что все мы – организаторы и участники конкурса «СМИротворец» – журналисты, работающие в межэтнической тематике, делаем одно большое и важное дело – помогаем гражданам страны сохранять доставшееся от предков удивительное умение дружить, любить, ценить и понимать друг друга и, несмотря на внешние различия, оставаться единой российской нацией. Поэтому все добрые слова, которые адресовали участникам церемонии награждения победителей, в полной мере относятся и к вам.



В наступающем 2020 году хочется пожелать вам хороших инфоповодов, неиссякаемого интереса к межэтнической тематике, роста аудитории и увеличения числа единомышленников! Искренне надеемся на встречу в будущем году и ждём ваши материалы на «СМИротворец-2020», – говорится в письме М.Лянге.

Газета основана в 1918 году
УЧРЕДИТЕЛЬ: Министерство информатизации, связи и массовых коммуникаций Республики Дагестан
Главный редактор Б.М. ТОКБОЛАТОВА

Газета зарегистрирована Управлением Федеральной службы по надзору в сфере связи, информационных технологий и массовых коммуникаций по Республике Дагестан 21 мая 2019 года. Регистрационный номер ПИ № ТУ 05-00431. Позиция редакции может не совпадать с точкой зрения авторов, которые несут ответственность за достоверность и объективность представленных для публикации материалов. Рукописи не рецензируются и не возвращаются. При перепечатке материалов газеты ссылка на «Дагестанскую правду» обязательна.

Адрес редакции и издателя: 367018, Махачкала, пр. Насрутдинова, д. 1 «а», Дом печати, 4-5 этажи.
Сайт: www.dagpravda.ru;
E-mail: gazeta@dagpravda.ru
приемной главного редактора – 65-00-10;
телефоны редакции: 65-01-04;
65-00-12 (тел./факс); 65-00-13;
65-00-14 (тел./факс); 65-00-16 (тел./факс);

Газета выходит 198 раз в году.
Индекс издания: полугодовой – 51310;
годовой – 63236. Тираж – 3355 экз.
Цена – 10 руб. в киосках Дагпечати.
Реклама и объявления публикуются по договорным ценам.
Отдел рекламы и объявлений – 65-00-23.
E-mail: reklama@dagpravda.ru

Газета отпечатана в типографии ООО «Издательство «ЛОТОС».
367000, РД, г. Махачкала, ул. Пушкина, 6.
ЗАКАЗ №
По вопросам качества печати обращаться в типографию ООО «Лотос».
Время подписания в печать – 22.00, фактическое – 22.00.