РЕСПУБЛИКАНСКАЯ ОБЩЕСТВЕННО-ПОЛИТИЧЕСКАЯ ГАЗЕТА

ДАГЕСТАНСКАЯ ПРАВДА

№227
(30497)
21 ОКТЯБРЯ 2020 г.
СРЕДА

Дагестанский первенец ГОЭЛРО

Гадис ДЖАНАЕВ

Дагестан – крупный производитель электроэнергии. Для ее получения используется энергия горных рек. В республике действуют несколько крупных и средних ГЭС, в том числе уникальная Чиркейская гидроэлектростанция. Ее особенность в том, что на ней впервые в практике гидростроительства в нашей стране была возведена двояковыпуклая бетонная арочная плотина высотой 233 метра. Между тем история освоения потенциала водных ресурсов республики началась с возведения малых ГЭС еще в начале 20-х годов прошлого столетия. Ныне 22 октября мы будем отмечать 80-летие сдачи в эксплуатацию первой малой гидроэлектростанции в Дагестане – Гергебильской ГЭС.

История Гергебильской ГЭС ведет свое начало с 1923 года, когда дагестанское правительство обратилось к председателю Госплана СССР Г. Кржижановскому с просьбой включить Дагестан в общий план электрификации России (ГОЭЛРО). Уже в следующем году было выделено финансирование для строительства в республике пяти малых ГЭС. Но в 1926 г. по соображениям экономической эффективности решили вместо пяти небольших ГЭС построить одну крупную в узком горном ущелье на реке Кара-Койсу (приток реки Аварское Койсу).

Поскольку в те годы отечественная гидротехническая школа не имела опыта создания высотных плотин, к разработке проекта станции были привлечены итальянские инженеры. Созданный ими проект Гергебильской ГЭС с арочной плотиной был утвержден в июле 1929 г. Но еще до окончательного утверждения технического проекта на площадке строительства станции начались подготовительные работы. Первый кубометр бетона на стройке уложили в начале 1931 г.

Вскоре во время горных разработок выяснилось, что скальные массивы ущелья, в которые должна была упираться плотина, имеют трещины, что ставило под сомнение надежность конструкции плотины. Строительство было приостановлено, а проект переработан – конструкция была изменена на арочно-гравитационную (в России плотину такого типа имеет еще только Саяно-Шушенская ГЭС). В 1934 году строительство было возобновлено.

Гергебильская ГЭС возводилась в сложных горных условиях, вдали от дорог, преимущественно вручную. Все проселочные дороги в горах, начиная от Буйнакска, были заполнены непрерывным потоком арб, везущих бочки с цементом и другие строительные материалы. Максимальное число рабочих на стройке доходило до 1500 человек.

В августе 1940 года Гергебильская ГЭС с самой высокой на тот момент в СССР плотиной была сдана в эксплуатацию. В то время ее мощность составляла 4,2 МВт. В годы Великой Отечественной войны станция обеспечивала энергоснабжение предприятий Дагестана.

Первая реконструкция ГЭС прошла в 1950-х годах: высота плотины увеличилась на два метра, установили металлические сегментные затворы и дополнительные гидроагрегаты, что позволило увеличить ее мощность до 8 МВт.

Вторую, более масштабную реконструкцию провели в начале 1990-х годов. Было построено новое здание ГЭС, где разместили три современных гидроагрегата мощностью 15 МВт. Старые гидроагрегаты, за исключением двух, оставленных в качестве резервных, были демонтированы. Проработавшая более 50 лет плотина была обследована и оказалась в хорошем состоянии.

Сегодня в рамках Программы комплексной модернизации РусГидро Гергебильская ГЭС проходит новый этап обновления. В 2014 году на станции были заменены системы возбуждения гидроагрегатов, в 2017 году завершены работы по модернизации систем автоматического управления гидроагрегатов, а также заменены силовые трансформаторы. В дальнейших планах – реконструкция водоприемника и подводящего тракта станции для увеличения их пропускной способности, что позволит повысить выработку электроэнергии.

Сегодня на Гергебильской ГЭС установлено пять гидроагрегатов общей мощностью 17,8 МВт. В среднем в год станция вырабатывает 61,5 млн кВт/ч электроэнергии. Гидроэлектростанции присвоено имя Героя Советского Союза Магомеда Гаджиева.

Отметим особо: за эти десятилетия Гергебильская ГЭС выработала более 2,5 млрд кВт/ч электроэнергии.

В эти дни на базе Московского энергетического института (МЭИ) состоялась церемония открытия выставки «История энергетики России через историю РусГидро». Приуроченная к 100-летию плана ГОЭЛРО, она представляет собой фотохронику событий с момента принятия плана до наших дней. В их числе история строительства одного из его первенцев – Гергебильской ГЭС.

Люблю детей, и не только своих



Малика КУРБАНОВА

По дороге в Центр развития ребенка я вспоминала детский сад, в который сама никогда не ходила, но знала по рассказам подружек – «там нехорошо». Хотя говорили разное: кому-то нравилось, кому-то нет. И все детсадовские рассказы сводятся к тому, что сказала или сделала воспитательница. Это важнее всяких конфет.

В махачкалинском детском саду №50 осень в самом разгаре. Детвора то окружает свою воспитательницу плотным кольцом, то разбегается по горкам и беседкам.

- Малыш, сейчас ты слетишь с качелей, – предупреждаю мальчишку.

- А я не малыш, я мужчина! – отвечает четырехлетний Ренат. Он шепелявит, умиляет своими разговорами.

- Мечта, счастье, чудо… Дети держат нас за руки, заглядывают в глаза, целуют, обнимают. Ребенок – это целый мир. Они все разные, особенные, любимые, – рассказывает воспитательница Айшат Батырова *(на снимке)*. Она (внимание!) работает с детьми 52 года и все годы именно в этом детском саду.

Что ни день здесь – море эмоций, волнений, заботы и счастья. Дети Айшат Шагабутдиновну любят.

- Смотрите, смотрите, какой разноцветный листочек я нашла! – делится находкой Фатимка. Она соберет букет из разноцветных листьев, «это для бабушки».

- Она у меня спросит: «Фатимочка, а что ты делала сегодня в садике?». А я скажу: «Вот, бабуля! Я для тебя листочки собирала». А она мне потом мороженое купит, но чтобы мама не знала.

Вместе с листвой сыпятся бесконечные вопросы: А почему трава зеленая? А почему наступает осень? И когда пойдет настоящий снег? Айшат Шагабутдиновна отвечает и говорит мне, что время идет, а вопросы всё те же, что и пятьдесят лет назад. Не только дети учатся у нее, но и она многому учится у них. Дети познают мир именно так, как мы, взрослые, им его преподносим. Они не понимают, где шутка, а где ложь и правда. Они открыты и доверчивы, для них существует два понятия: «хорошо и плохо», «можно и нельзя».

- Каждый ребенок – личность, впитывающая картинку, звук, запах и прикосновение, – говорит она, пока дети выбирают, какую сказку они хотят сегодня послушать. Девочки выбирают про «Красную Шапочку», мальчики про «Карлсона, который живёт на крыше». Остановились на «Чебурашке и Крокодиле Гене».

Чтобы быть любимым воспитателем, надо оставаться в душе немного ребенком. И этому, как говорит Айшат Шагабутдиновна, ни научиться, ни наработать годами. Воспитателем, как и художником, нужно родиться.

– Мы для того, чтобы помогать ребёнку в самом трудном и важном для него деле – наладить взаимоотношения с другими детьми, мы для них – проводники в мир, и первые знания они получают именно от нас, – говорит она. – Нельзя обращаться к детям в повелительном наклонении: завяжи, встань, подойди, возьми, отойди. Они всё сделают, во всем помогут, но в игровой форме, их надо всего лишь заинтересовать.

Айшат Батырова окончила женское педагогическое училище в Буйнакске, затем работала учителем начальных классов в родном селе Шушия Новолакского района. После замужества переехала в Махачкалу и всю себя посвятила работе с детьми. И ни разу об этом не пожалела!

– Воспитание детей – прекрасное дело! – считает она. – Самоизоляция была для меня настоящей пыткой, даже выходные без детского шума проходят с трудом. А дети мои удивляются, говорят: «Мама, хватит работать, отдыхай!». Не понимают, что я на работу хожу как на праздник.

- Айшат Шагабутдиновна! А Саидка не хочет меня догонять! – подбегает к нам Альбина.

За ней бежит Саидка и жалуется, что тоже хочет убегать, а не ловить. Воспитательница предлагает девочкам догонять друг друга по очереди. Воспитатель, он же – психолог, и должен сопереживать всему, что они считают проблемой. Стресс у детей возникает и при прощании с детским садом, и при поступлении в школу. Но опять-таки всё зависит от отношений с воспитателем и насколько ребенок готов к новому этапу жизни.

Пожалуй, самый волнующий сегодня родителей вопрос: как быть с тем, что учителя хотят, чтобы ребенок пришел в первый класс, зная буквы, а еще лучше – умея читать и писать? Айшат Шагабутдиновна поясняет, что учитель не должен требовать от ребёнка, поступающего в первый класс, умения писать и читать.

- Это задача учителей начальной школы, она зафиксирована в федеральных государственных образовательных стандартах, – говорит воспитательница. – Задача же детского сада – сохранить и укрепить здоровье ребёнка, подготовить к обучению в школе: быть дисциплинированным, научить общаться, выстраивать отношения со сверстниками, взрослыми, уметь принимать решения и нести за них ответственность с малых лет.

Многие бывшие воспитанники Айшат Шагабутдиновны помнят ее, звонят, отправляют открытки из других городов страны. Их внимание – самая дорогая награда за нелегкий труд воспитателя.



Фото автора

15115 –

всего заболевших по республике, сообщает Роспотребнадзор. По данным ведомства на 12:30 час. 20 октября, выявлено **85** вновь заболевших COVID-19. По данным Минздрава РД, **108** человек вылечились, **10** скончались.

«ДП»: ПОДПИСКА НА 2021 ГОД
В ПОЧТОВЫХ ОТДЕЛЕНИЯХ
до адресата (доставка на дом)
на первое полугодие – 1666,56 руб.
на год – 3333,12 руб.
В КИОСКАХ ДАГПЕЧАТИ
на первое полугодие – 630 руб.
на год – 1260 руб.

ВНЕШНЯЯ ТОРГОВЛЯ

Шаги первые – самые трудные

Джангиши ГАДИСОВ

Внешнеэкономические связи остаются в числе определяющих векторов развития современного Дагестана. Торговля, тесная кооперация в промышленном, аграрном и туристическом секторах республики с регионами страны и странами ближнего зарубежья способны существенно нарастить ВРП Дагестана.

Приложенные усилия для активизации этого процесса, во многом обусловленного политикой Федерального центра, пока не привели к бурному экономическому развитию республики. Напротив, последние данные Дагстата констатируют существенное снижение внешнеторгового оборота республики в 2020 году.

Конечно, это связано прежде всего с изменениями, происходящими на глобальных мировых рынках. Пандемия, протекционизм, торговые войны, развернутые США, лишают шансов на успех в международной торговле такие слабые в экономическом плане регионы, как Дагестан. Но монета, как говорится, имеет и оборотную сторону.

И вот уже изменения на глобальных рынках, политическая конъюнктура, равно как санкции и ограничения в торговле с традиционными торговыми партнерами России помимо преград открывают новые возможности для внешней торговли. Насколько республика сумеет воспользоваться ими и нарастить внешнеторговый оборот, вопрос, естественно, времени. У Дагестана есть потенциал не только в АПК, но и, как ни странно для кого-то, в промышленном производстве. Однако без усилий республиканской власти и федеральной помощи его не раскрыть.

Пока же, согласно данным Дагстата, внешнеторговый оборот республики (включая неорганизованную торговлю) за I полугодие 2020 года, оцениваемый в 72,4 млн долларов США, снизился в сравнении с 2019 годом на 22,7%. Объем экспортных поставок составил 25,7 млн долларов США. Здесь, напротив, наблюдается рост на 3,9%. Он как раз и свидетельствует о потенциале имеющихся возможностей наращивания экспорта.

Из всего объема внешнеторговый оборот республики со странами дальнего зарубежья составил в текущих ценах 41,2 млн долларов, снижение на 18,2%. А вот с государствами СНГ, напротив, – 30,4 млн долларов США, то есть рост на 8,9%. Объем импортных поставок также снизился, причем значительно – на 32,3%.

Помимо внешних факторов снижения деловой активности в связи с пандемией, относительно невысокие объемы внешнеторгового оборота, в частности с зарубежьем, связаны с тем, что выход на внешние рынки Дагестан приобрел только недавно.

В республике немало производств, изделия которых имеют спрос на глобальных рынках. Однако отсутствие опыта и знаний у наших предпринимателей делу не помогает. Заполнить этот вакуум пытается Центр поддержки экспорта Республики Дагестан. Им проводится обучение предпринимателей, а отсутствие опытных специалистов компенсируется организацией видеоконференций, посредством которых дагестанские экспортеры получают передовой опыт и специальные знания в организации экспорта у ведущих экспертов отрасли страны.

Активно включилось в реализацию экспортного потенциала Дагестана и вновь созданное Министерство промышленности и торговли РД. Министр Батыр Эмеев, обращаясь к торговым представителям Дагестана в Исламской Республике Иран, Азербайджане, в ЦФО и Волгоградской области, предложил встречаться каждую неделю для оперативного решения задач по организации поставок продукции и привлечения инвестиций в регион. В числе приоритетов - вывод дагестанских производителей на рынки субъектов РФ, а также наращивание экспортных поставок в Иран и Азербайджан.

Насколько налажены внешнеэкономические связи республики с регионами страны, отражают отчеты торговых представителей Дагестана. К примеру, за август-сентябрь 2020 года торговое представительство РД в ЦФО оказало содействие дагестанской компании «Батыр-бройлер» в заключении контрактов на сумму 14 млн рублей для поставок в крупнейшие рестораны Москвы «Чайхона», «Кофе Хауз», а также в крупнейшую компанию розничного сектора «Азбука вкуса». Представительством РД в Волгоградской области оказывается помощь в обеспечении заказами по пошиву средств индивидуальной защиты дагестанских фабрик «Лавантель», «Южанка» и швейной фабрики им. Имама Шамиля.

Прилагаются усилия и для привлечения инвестиций. В частности, на встрече торговых представителей с министром Батыром Эмеевым с предложением привлечь инвесторов из Ирана для создания производств по выпуску фармацевтической продукции у нас в республике выступил представитель Правительства РД при Торговом представительстве РФ в Исламской Республике Иран Эмин Алиев.

Пока существенных успехов в деле привлечения иностранных инвестиций у Дагестана нет. Но, как говорится, дорогу осилит идущий.

Обеспечить качество и безопасность продукции

Приоритетные направления развития сельского хозяйства Дагестана стали ключевыми темами на совещании под руководством врио Главы РД Сергея Меликова и первого заместителя министра сельского хозяйства России Джамбулата Хатуова, сообщает пресс-служба Администрации Главы и Правительства РД.

Поприветствовав Джамбулата Хатуова и делегацию Минсельхоза РФ в республике, Сергей Меликов отметил: «Очень приятно, что федеральное ведомство уделяет пристальное внимание нашим проблемам, делам. Я скажу сразу, что для меня это полезно вдвойне, потому что такие приезды в период вступления в должность положительно сказываются на дальнейшей работе по планированию развития этой отрасли».

Переходя к теме совещания, врио Главы республики констатировал: «Агропромышленный комплекс является ключевой отраслью экономики республики. Так было исторически. В отрасли сосредоточено почти 13% основных фондов и занято около 30% экономически активного населения республики, доля сельского населения составляет порядка 55%. Это второй показатель по стране после Краснодарского края».

В этой связи Сергей Меликов подчеркнул, что АПК в значительной степени определяет состояние всего народного хозяйства и социально-экономический уровень подавляющей части населения республики. Именно поэтому его развитию в регионе уделяется значительное внимание. Как отмечалось, благодаря принятым мерам и государственной поддержке в последние годы обеспечен новый этап развития этой отрасли.

Поясняя, он сказал: «Валовый объем производства продукции сельского хозяйства за 2019 год вырос на 1,5% и составил 132,9 млрд рублей. При этом обеспечена положительная динамика объемов производства основных видов растениеводческой и животноводческой продукции. За 9 месяцев текущего года валовой продукции сельского хозяйства произведено на сумму 89,3 млрд рублей, что составляет более 100% к аналогичному уровню прошлого года.

Огромное внимание развитию агропромышленного комплекса республики уделяется со стороны Минсельхоза России, в первую очередь за счёт предоставления значительных финансовых средств на поддержку различных ее подотраслей. Так, в 2019 году на поддержку агропромышленного комплекса республики из федерального бюджета было выделено 3 млрд, а в текущем году на указанные цели предусмотрены федеральные средства в объеме 3,4 млрд рублей. Поэтому хотел бы поблагодарить Вас, Джамбулат Хизирович, а в Вашем лице и всё руководство Минсельхоза России за понимание и постоянную поддержку аграриев республики».

В продолжение темы было озвучено, что, несмотря ни на что, аграриями республики обеспечено своевременное выполнение всех сезонных работ. А это позволит добиться дальнейшего наращивания объемов производства сельхозпродукции и обеспечить продовольственную безопасность.

«Для решения указанных задач у Дагестана есть огромный потенциал. У нас сосредоточено более 20% российского поголовья овец и коз. По этому показателю мы занимаем первое место в стране. В общероссийской доле на нашу республику приходится 8,3% овощей, около трети производимого в России винограда, а также более 4% плодов и свыше 25% шерсти. В этой связи важнейшей задачей является максимальное использование потенциала отрасли, в том числе создание благоприятных условий проживания для сельских работников», – выделил ключевые позиции Сергей Меликов.

Со своей стороны Джамбулат Хатуов от имени министра сельского хозяйства РФ Дмитрия Патрушева поприветствовал Сергея Меликова в статусе руководителя республики и пожелал успехов в работе.

«Мы знаем Вас как большого профессионала. Совсем недавно мы с Вами работали на форуме полпредства, обсуждали вопросы, касающиеся всего Северного Кавказа, много вопросов в Совете Федерации обсуждалось. Мы знаем Ваш профессиональный, государственный подход. Я уверен, что он позволит реализовать дальнейшее развитие республики и поднять благополучие жителей на иной уровень», – отметил он, подчеркнув при этом высокий профессионализм сформированной управленческой команды.

Первый замминистра России отметил, что аграрный сектор республики активно развивается. «Мы подтверждаем, что сегодня республика по всем подотраслям прочно заняла вектор развития. Мы видим, как меняется ситуация в животноводстве. Есть успехи и прирост в овцеводстве. Баранина Дагестана стала экспортным потенциалом России. Мы видим, как возрождается производство риса в республике, как сады интенсивной технологии всё в больших объемах закладываются. Для нас принципиально важным является, что Дагестан в числе, наверное, 20 субъектов России включился в комплексное развитие своей территории. И первые проекты, которые реализуются в ряде районов, свидетельствуют о том, что подход системный. Вчера и сегодня мы инспектировали значимые социальные объекты – это и школы, и детсады, и спорткомплексы. Мы рассчитываем, что такой подход и возможности республики участвовать в программе комплексного развития сельских территорий – это будет уже система для Дагестана. Соответственно, это обеспечит и реализацию тех задач, которые Вы уже ставите, в том числе – повышение качества жизни людей», – заявил он.

Положительно оценил Джамбулат Хатуов деятельность руководителей, курирующих отрасль сельского хозяйства. По его словам, в этой сфере все профессионалы и они системно работают.

Расставляя приоритеты, он добавил: «Дальнейшее развитие виноградарства, садоводства, овощеводства напрямую будет связано с теми проектами, которые будет реализовывать Минсельхоз РФ в плане модернизации. Сейчас готовится соответствующая программа. Мы работаем над тем, чтобы в ближайшее десятилетие не только модернизировать, но и осуществить новое строительство для того, чтобы увеличить объемы подаваемой воды для нужд сельского хозяйства Дагестана. Некоторые пастбища на севере Дагестана, как и в других регионах страны, оказались подвержены засухе. Мы постараемся оказать практическую помощь и в этом вопросе».

В рамках совещания с основным докладом выступил курирующий зампред республиканского Правительства Абдулмуслим Абдулмуслимов. В начале своего выступления он напомнил, что Дагестан относится к числу регионов России, демонстрирующих динамичное развитие агропромышленного комплекса. «Во многом это результат налаженной системной работы по развитию отрасли и ощутимой государственной поддержки – в первую очередь, со стороны федерального центра», – подчеркнул Абдулмуслимов, выразив благодарность руководству Минсельхоза России за помощь местным аграриям.



Фото пресс-службы Главы и Правительства РД

Затем он озвучил некоторые цифры по оперативной обстановке в республике в части уборки урожая. Было отмечено, что в настоящее время намолочено свыше 206 тысяч тонн озимых зерновых с общей площади 93,8 тыс. гектаров, что почти на 11% больше, чем годом ранее. Отдельно Абдулмуслим Абдулмуслимов остановился на проводимой в республике работе по рисоводству. «В прошлом году за всю историю развития отрасли получен рекордный урожай риса в объеме 95,2 тыс. тонн (предыдущий рекорд был в 1987 году – 89 тысяч тонн). Ожидаемый урожай в этом году составляет 115 тыс. тонн, что на 20 тыс. тонн больше, чем в прошлом», – сообщил зампред, добавив при этом, что с развитием сырьевой базы рисоводства в республике параллельно развивается и переработка.

Продолжая, Абдулмуслимов рассказал, что в последние годы в Дагестане стремительно развивается и овощеводство защищенного грунта. В настоящее время общая площадь теплиц составила 620 гектаров, с которых за 2019 год собрано около 70 тысяч тонн овощей, в текущем году планируется получить порядка 100 тысяч тонн. В части садоводства также есть рост: за последние три года в республике заложено около 1,7 тысячи гектаров интенсивных и суперинтенсивных садов. В целом же валовой сбор плодов составляет 157,5 тыс. тонн – республика входит в пятерку основных производителей фруктов в стране. Остановился зампред и на одном из традиционных и приоритетных направлений АПК республики – виноградарстве и виноделии. Он сообщил, что по итогам текущего года республика планирует получить более 200 тысяч тонн солнечной ягоды.

Абдулмуслим Абдулмуслимов далее рассказал о проводимой в республике работе в части развития животноводства. Он напомнил, что Дагестан сохраняет за собой статус одного из лидеров в стране в данной отрасли. «В Дагестане ежегодно производится около 16 тысяч тонн шерсти и 40 тысяч тонн баранины, из которой 15 тысяч вывозится в регионы России», – сказал он. В своём выступлении зампред сообщил и о проводимой работе в части развития сельских территорий, мелиорации, увеличения экспортного потенциала республики. Кроме того, он обозначил ряд проблем отрасли, для решения которых необходимо содействие федерального ведомства.

Более подробно о ходе реализации в Дагестане государственной программы «Комплексное развитие сельских территорий» доложил министр сельского хозяйства и продовольствия РД Абзагир Гусейнов. По мнению министра, ФЦП «Устойчивое развитие сельских территорий на 2014-2019 гг.» дала мощный толчок улучшению социально-инженерной инфраструктуры сельской местности Дагестана. Вместе с тем было отмечено, что все еще сохраняется множество нерешенных задач, в связи с чем республика активно включилась в реализацию новой госпрограммы по селу – по комплексному развитию сельских территорий. Общий объем финансирования на реализацию мероприятий данной госпрограммы на 2020 год составляет более 1 млрд рублей. Основная доля финансирования в текущем году приходится на формирование социальной и инженерной инфраструктуры. В частности, предусмотрено строительство 17 объектов социальной и инженерной инфраструктуры на сумму 706,7 млн рублей. Кроме того, в соответствии с другой позицией госпрограммы предусмотрена реконструкция семи километров автомобильных дорог в трех населенных пунктах. Востребованными среди муниципалитетов республики направлениями стали также благоустройство сельских территорий и улучшение жилищных условий граждан. В рамках совещания глава Минсельхозпрода Дагестана обратился к федеральному ведомству с рядом предложений.

Джамбулат Хатуов со своей стороны указал на необходимость увеличения сертифицированных убойных пунктов в республике. При этом он напомнил, что Минсельхоз России предоставляет на их строительство и реконструкцию льготные кредиты. Другое направление, на которое обратил внимание первый замминистра, – создание сельхозкооперативов, выстраивание товарно-денежных отношений: «Это очень важно. Так сложилось, что есть специфика территорий и уже наработаны инструменты, ничего нового не будем открывать, надо их агрессивнее, в хорошем смысле этого слова, применять. Это большая работа, и не одного дня. В моем понимании, вам нужно еще с десяток современных убойных пунктов. Более того, нужна откормочная площадка, потому что при перегоне теряется около 4 килограммов веса. А надо понимать, что каждый килограмм – это деньги».

Продолжая, Хатуов указал и на необходимость вести плотную работу в части реализации шерсти. Он выразил надежду, что со следующего года отечественная промышленность войдет с аграрным ведомством «в полноценное партнерство». Кроме того, первый замминистра рассказал о новых мерах господдержки, на которые смогут претендовать и дагестанские производители. Отдельно он упомянул новую меру поддержки в части промышленной переработки.

В этой связи Сергей Меликов поинтересовался у кураторов АПК республики ситуацией с переработкой плодоовощной продукции. Было отмечено, что имеются проблемы с переработкой, так как у многих производителей старое оборудование и не хватает оборотных средств. Кроме того, производители испытывают проблемы со сбытом, так как не могут выйти на внешний рынок. Комментируя, Хатуов предложил данный вопрос проработать с их профильным департаментом.

Врио Главы Дагестана, обращаясь к участникам совещания, рекомендовал изучить рынок, в том числе и оптовый: «Это касается и овощной, и мясомолочной продукции. Сегодня в условиях ограничения перемещения мы должны понимать, что лучше рассчитывать на себя, на собственное производство. Наша продукция должна быть качественной, экологичной и безопасной».

Он также обратил внимание на конкурентоспособность производимой в республике продукции: «Что для этого нужно? Если для этого нужно современное производство строить (мы не говорим о завтрашнем дне, говорим о долгосрочных проектах), давайте планировать. Конкуренцию никто никогда не отменит. Если мы будем ее все время проигрывать, то не набьемся: это рынок. Мы имеем первое, второе, третье места по потенциалу, а должны быть в числе серьезных последовательных регионов в части реализации продукции».

В рамках совещания была также заслушана информация по ситуации в зонах отгонного животноводства и в части перегона скота с летних на зимние пастбища. По словам Абзагира Гусейнова, общая площадь земель отгонного животноводства в республике составляет 1,5 млн гектаров. При обследовании земель отгонного животноводства для размещения скота на зимовку выявлено, что в северной части Кочубейской зоны отгонного животноводства, на административной территории Ногайского и Тарумовского районов, в результате засушливого лета и длительных ветров в последние дни около 230 тыс. гектаров земель зимних пастбищ покрыты движущимися песками. В тяжелом положении оказались 128 хозяйств из 20 районов республики, где на сегодня отсутствует подножный корм для скота. Аналогичная ситуация сложилась в 4 хозяйствах Тарумовского района.

В ходе обсуждения были озвучены принимаемые меры для стабилизации ситуации. Принято решение мониторить ситуацию и держать данный вопрос на особом контроле.

Затем была заслушана информация о состоянии и приоритетах развития мелиоративного комплекса республики, которую представил директор ФГБУ «Минмелиоводхоз РД» Залкип Курбанов. Он подчеркнул, что без воды, без орошения в Дагестане сельхозпроизводство в принципе невозможно. «С постсоветских времен проблема обеспечения водой существовала и очень плохо решался вопрос о проведении ремонтных работ и реконструкции мелиоративных объектов, но с поддержкой Минсельхоза России за последние несколько лет эта ситуация стала решаться. Прошлогодний сбор урожая риса, винограда, ожидаемые в этом году рекордные значения за весь постсоветский период времени говорят о том, что мы работаем в правильном направлении», – отметил Курбанов.

Он обратил особое внимание на программы, которые реализуются в республике. По его словам, в предыдущие годы ни в одной федеральной целевой программе по мелиоративным системам не был представлен Дагестан. Последние несколько лет республика участвует в этих программах.«В этом году находятся на стадии реконструкции семь объектов. Это то, о чем Дагестан не мог мечтать в предыдущие годы. Четыре объекта мы в этом году завершаем и вводим в 2021 году в эксплуатацию. Это очень хорошая поддержка для рисоводов, для кормопроизводства в северной зоне Дагестана», – отметил руководитель ведомства.

Председатель Правительства РД Артём Здунов остановился на деятельности ветеринарной службы в республике. «Здесь возникают определенные вопросы: мы сталкиваемся и с сибирской язвой, и с неправильным хранением отходов животного происхождения и т.д.», – отметил премьер-министр, добавив при этом, что решением вопроса станут административные изменения в ветслужбе.

Еще один вопрос, на который обратил внимание Здунов, – развитие лизинга. «За последние два года только на эти цели мы направили 200 млн рублей. Считаем, что данный механизм крайне необходим, особенно для сельхозпроизводства, когда закупается техника для коллективного пользования. Эти вопросы, как и создание машинно-технических станций, крайне актуальны», – подчеркнул он.

В этой связи Джамбулат Хатуов констатировал, что восстановлена возможность приобретения техники в Дагестане через «Росагролизинг». Сотрудничество налажено, благодаря чему увеличилось количество закупленной техники.

Завершая, Сергей Меликов отметил, что по итогам совещания будут даны поручения ответственным структурам с обозначением конкретных сроков. Это позволит решить большинство озвученных в рамках совещания вопросов.

Обсудят ситуацию с коронавирусом

Президиум дагестанского парламента обсудил повестку дня предстоящей очередной 50 (октябрьской) сессии, сообщает информационно-аналитический отдел Аппарата НС РД.

Председатель Народного Собрания Хизри Шихсаидов, предваряя рассмотрение вопросов повестки дня, вручил Почетную грамоту Народного Собрания заведующему кафедрой анатомии человека Дагестанского государственного медицинского университета, доктору медицинских наук, профессору Тагиру Гусейнову за заслуги в развитии здравоохранения, многолетнюю плодотворную работу и активную общественную деятельность.

Благодарность и именные часы Председателя Народного Собрания были вручены Багаму Айгубову за вклад в развитие физической культуры и спорта и установленный рекорд России.

Хизри Шихсаидов отметил, что в Дагестане много талантливых людей, которые отличаются выдающимися способностями. Они являются примером для подрастающего поколения, воспитания молодежи в духе патриотизма. Таких людей надо замечать, оказывать им внимание, подчеркнул он.

В начале сессии в рамках «Правительственного часа» депутаты заслушают информацию о ситуации, связанной с коронавирусной инфекцией. Хизри Шихсаидов подчеркнул, что не случайно данный вопрос первым включен в повестку дня. Ситуация, как и во всей стране в целом, остается напряженной. Помимо мер, принимаемых соответствующими ведомствами, граждане и сами должны соблюдать меры безопасности, что позволит снизить рост заболевания.

Министр здравоохранения Джамалудин Гаджиибрагимов проинформировал членов Президиума о ситуации в республике, остановился на предпринимаемых министерством мерах. В данное время проводятся тестирование населения, прививки взрослых и детей против гриппа, создан резерв лекарственных препаратов и защитных средств, развертываются дополнительные койко-места.

Руководитель Управления Федеральной службы по надзору в сфере защиты прав потребителей и благополучия человека Николай Павлов кратко проинформировал о работе по улучшению ситуации.

На сессии предстоит рассмотреть ряд вопросов во втором чтении. Среди них - о внесении изменений в законы «О государственных наградах Республики Дагестан», «О мировых судьях в Республике Дагестан», «Об Уполномоченном по правам человека в Республике Дагестан», «О транспортном налоге», «О порядке разработки республиканской и муниципальных программ развития торговли», «О развитии малого и среднего предпринимательства в Республике Дагестан».

Касаясь последних двух законопроектов, Хизри Шихсаидов предложил профильному комитету выступить в СМИ для разъяснения населению происшедших в законодательстве актуальных изменений.

Ряд законопроектов предполагается рассмотреть в первом чтении, в частности, «О мерах социальной поддержки по оплате жилых помещений и коммунальных услуг отдельным категориям граждан в сельской местности и поселках городского типа», «О внесении изменений в статью 13 Закона Республики Дагестан «О защите прав ребенка в Республике Дагестан» и статью 7 Закона Республики Дагестан «Об ответственности родителей за воспитание и обучение детей» и другие.


Фото НС РД

Инфляция в Дагестане не изменилась



moneyman.ru

Тамерлан МУСАИДОВ

В сентябре 2020-го годовая инфляция в Дагестане практически не изменилась (+ 0,06%), оставшись на уровне августа – 4,9%. Как сообщили «ДП» в Отделении-НБ Республика Дагестан, незначительное увеличение связано прежде всего с сокращением предложения некоторых видов товаров на продовольственных рынках. В целом же инфляция в регионе в истекшем месяце по-прежнему была выше, чем по Северо-Кавказскому федеральному округу – 4,1% и по стране в целом – 3,7%.

Основные показатели инфляции в % к соответствующему месяцу предыдущего года

	март	июнь	июль	август	сентябрь
Инфляция	3,3	4,3	4,5	4,9	4,9
Базовая инфляция	3,9	4,3	4,3	5,0	5,1
Продовольственная инфляция, из них:	3,2	4,9	4,9	5,4	5,5
плодоовощная продукция	-0,9	3,9	5,2	9,6	8,4
Непродовольственная инфляция	3,8	4,2	4,6	5,3	5,2
Инфляция в сфере услуг, из них:	2,8	2,8	2,6	2,3	2,0
ЖКХ	1,5	1,5	1,7	2,7	2,7
пассажирский транспорт	16,2	15,3	12,8	1,9	-7,1

Источник: Росстат

Продовольственная инфляция в годовом выражении в сентябре составила 5,5%, увеличившись на 0,1 п. п. по сравнению с августом. Так, уменьшение валового сбора сахарной свеклы привело к росту цен в годовом исчислении на сахар. Более года цены на сахар падали, что связано с перенасыщением рынка в связи с хорошим урожаем прошлых лет. Избыток предложения и связанная с ним потеря прибыли вынудили производителей скорректировать свои планы и засевать меньше площадей сахарной свеклой, чтобы соответствовать предъявляемому рынком спросу.

В сентябре отмечалось снижение предложения картофеля на продовольственных рынках в связи с уменьшением объемов поставок из регионов России на фоне невысоких урожаев. Это привело к ускорению роста цен на картофель.

В республике наблюдается снижение предложения местных томатов на внутреннем рынке из-за вывоза крупными тепличными хозяйствами своей продукции в центральные регионы России. На фоне стабильного внутреннего спроса это стало причиной ускорения роста цен на помидоры.

Годовая инфляция на непродовольственные товары в сентябре снизилась до 5,2% после 5,3% в августе. В сентябре постепенное исчерпание отложенного спроса привело к замедлению темпов роста цен на одежду и белье, трикотажные изделия, строительные материалы. При этом потребительские цены в годовом выражении по большинству наблюдаемых непродовольственных товаров не изменились или изменились незначительно.

В сегменте услуг темпы прироста цен и тарифов в годовом выражении снизились до 2% в сентябре после 2,3% в августе. Гибкая система ценообразования авиакомпаний обусловила замедление роста цен на услуги пассажирского транспорта. Это связано со сдержанным спросом на фоне сохранения в регионе отдельных видов ограничений с целью недопущения распространения коронавирусной инфекции.

Годовая инфляция в Северо-Кавказском федеральном округе (СКФО) в сентябре почти не изменилась, увеличившись по сравнению с августом на 0,1 п.п., до 4,1% (в целом по России – 3,7%).

Инфляция в округе формировалась под влиянием разнонаправленных факторов. Снижение урожая некоторых агрокультур на фоне неблагоприятных погодных условий, ослабление рубля стали основными проинфляционными факторами. В качестве дезинфляционных выступили рост самообеспеченности регионов округа некоторыми продуктами и изменение ценовой политики авиакомпаний.

Годовая инфляция в целом по России увеличилась на 0,1 п.п., до 3,7%. В ближайшее время повышательное давление на цены может оказывать ослабление рубля. При этом сдержанный спрос, вероятно, будет оказывать дезинфляционное влияние.

По прогнозу Банка России, с учетом проводимой денежно кредитной политики годовая инфляция составит 3,7-4,2% в 2020 году, 3,5-4,0% в 2021 году и будет находиться вблизи 4% в дальнейшем.

Диплом Нобелевского комитета



Муса БАГОМЕДОВ,
заведующий кафедрой дагестанских языков ДГУ, доктор филологических наук

В каждой области знаний есть имена ученых, с деятельностью которых связано развитие того или иного направления в науке, чьи труды стали прочным фундаментом здания современной науки. В дагестановедении такой характеристики заслуживает Магомед-Саид Мусаевич Мусаев *(на снимке)* **– профессор, доктор филологических наук, заслуженный учитель школы Дагестана, заслуженный деятель науки РД и РФ, действительный член Международной академии наук высшей школы.**

Родился он 6 октября 1935 г. в с. Мургук Сергокалинского района в крестьянской семье Мусы и Муслимат Исраповых. Отец погиб в Великую Отечественную войну, троих детей воспитала мать. После окончания Мургукской неполной средней школы Магомед-Саид продолжил учебу в Сергокалинском педагогическом училище, затем работал сельским учителем в родном районе.

Тяга к знаниям привела его в Дагестанский государственный университет. По окончании вуза продолжил учебу в Москве, в аспирантуре Института языкознания АН СССР, защитил кандидатскую диссертацию на тему «Лексика даргинских диалектов в сравнительно-историческом освещении». Докторскую диссертацию на тему «История словоизменительных категорий даргинского языка» также защитил в Москве, в Институте языкознания РАН, в 1989 году.

С 1960 года Мусаев связал свою судьбу с Дагестанским государственным университетом, прошел путь от ассистента кафедры дагестанских языков до заведующего кафедрой.

Многогранен и широк круг вопросов, которым ученый посвятил свыше 60 лет своей научно-педагогической деятельности. Им опубликовано свыше 200 научных работ, в их числе десятки монографий, где рассматриваются проблемы всех уровней языка. Он автор учебников, учебных и методических пособий, программ по даргинскому языку и литературе для школ республики (всего 17) и учебника даргинского языка для педучилищ.

Многогранен и широк круг вопросов, которым ученый посвятил свыше 60 лет своей научно-педагогической деятельности. Им опубликовано свыше 200 научных работ, в их числе десятки монографий

До выхода на пенсию профессор Мусаев читал лекции и вёл практические занятия по курсам: «История даргинского языка», «Современный даргинский язык», «Диалектология даргинского языка», «Сравнительная грамматика дагестанских языков», «Введение в кавказоведение», а также спецкурсы: «Система словоизменения даргинского языка», «История лексикологии даргинского языка», руководил курсовыми и дипломными работами, многократно возглавлял летние научно-студенческие экспедиции по сбору фольклорного и диалектного материала даргинского языка, руководил факультетской педагогической практикой по родным языкам и литературам.

В его научных работах тонкий лингвистический анализ сочетается с глубоким теоретическим обобщением. По каждому вопросу исследователь имеет свое оригинальное и научно обоснованное мнение. Его серьезное отношение к делу, дотошность и внимание к мельчайшим деталям достойны подражания. Мусаев первым из кавказоведов высказал мнение об истории развития сложной временной системы даргинского языка.

Он часто выступал с интересными научными сообщениями на международных, всероссийских, региональных и вузовских научных конференциях. Большую научную работу профессор проводил в качестве редактора, рецензента различных сборников и монографий, систематически оппонировал кандидатские и докторские диссертации, успешно руководил аспирантами и соискателями, возглавлял диссертационный совет по защите докторских и кандидатских диссертаций в ДГУ.

За последние годы преподавателями, аспирантами и соискателями руководимой им кафедры было защищено три докторских и пятнадцать кандидатских диссертаций. Под редакцией профессора Мусаева издано 10 крупных сборников статей, посвященных современным проблемам кавказского языкознания и тюркологии.

Научные интересы профессора Мусаева не ограничивались рамками только даргинского языка. Он внёс определённый вклад в изучение даргинского фольклора и литературы: составил и издал два сборника даргинских народных песен и сказок; написал ряд статей, посвящённых фольклору и творчеству отдельных писателей.

Научные успехи профессора Мусаева достойно и высоко оценены республикой. Он ветеран труда, награждён Почетной грамотой РД и Дипломом Нобелевского комитета при королевстве Швеции.

Свой 85-летний день рождения профессор М.-С.М. Мусаев встречает, находясь на заслуженном отдыхе. Коллеги и многочисленные ученики Магомед-Саида Мусаевича желают ему доброго здоровья и долгих лет жизни.

ТАМОЖНЯ

Железный контроль на железной дороге

Абдулла СУЛЕЙМАНОВ

Все железнодорожные грузы, пересекающие южную границу России, проходят таможенный контроль на пункте пропуска в Дербенте. Как подчеркивают в Дагестанской таможне, это единственный железнодорожный пункт пропуска на Северном Кавказе. На днях руководство ведомства организовало для журналистов ознакомительную поездку на этот пост.



Фото автора

Администрация поста располагается в небольшом двухэтажном здании старой постройки, возведенном в 1903 году для технических помещений. С 2000 года здесь располагается железнодорожный таможенный пост. Честно говоря, здание выглядит физически и морально устаревшим. Сотрудники вынуждены ютиться по несколько человек в тесных кабинетах. Руководство Северо-Кавказского таможенного управления планирует перевести пост не позже 2025 года поближе к границе, где обещают построить современное здание.

Но основная работа происходит не здесь, а на месте прибытия железнодорожных составов. Для прохождения таможенных процедур они попадают на контрольные полосы движения – одна на въезд, другая на выезд. Здесь производится осмотр, на него отводится не более 1,5 часа. За это время таможенники должны проверить сопроводительные документы и провести визуальную проверку груза. Если что-то вызвало подозрения, вагон отцепляют и перегоняют на специальную платформу для углубленного досмотра. Содержимое выгружают, взвешивают, затем вновь загружают. В течение 5 дней должно быть принято решение или об административном наказании, или о дальнейшем беспрепятственном прохождении груза. Если таможенники не укладываются в эти сроки, то могут получить иск со стороны железной дороги или владельцев груза.

«Специфика железной дороги отличается от других пунктов пропуска. Это в первую очередь обработка документов и осмотр транспортных средств в возможно короткие сроки, так как есть ограничения по совершению таможенных операций в отношении следующих составов. Они следуют по отдельному расписанию, согласованному с РЖД и их коллегами из Азербайджана. Насколько быстро мы справимся со своей работой, во многом зависит от своевременного информирования нас со стороны администрации железной дороги. Они должны заранее прислать подтверждение о проходящем грузе. В последнее время бывают проблемы с азербайджанской стороной. Нам приходится ждать подтверждения до 3 дней. Видимо, это как-то связано с событиями в Нагорном Карабахе», – раскрывает «кухню» заместитель начальника отдела таможенного оформления и таможенного контроля Шабан Тарланов.

Как сообщила в этой связи руководитель пресс-службы Дагтаможни Зоя Амирханова, сейчас рассматривается вопрос предоставления таможенному посту доступа к информационным системам РЖД, что позволит заблаговременно получить информацию о товарах и выборе форм контроля. Другие современные информационные технологии применяются и в настоящее время: электронное декларирование транзита, автоматическая регистрация транзитных деклараций и прочее.

По данным сотрудников поста, на их участке большая часть грузопотока – примерно 90% – следует из Азербайджана. Оттуда везут в основном сельхозпродукцию, марганцовые руды, технические спирты. В обратном направлении идут лесоматериалы, пшеница, металл.

Наиболее частые нарушения таможенных правил связаны с экспортом лесоматериалов, относящихся к стратегическому сырьевому товару. Отправляющая сторона нередко занижает декларируемый вес. В следующем году правила транзита лесоматериалов еще более ужесточатся, поскольку будет запрещено вывозить необработанное сырье – так называемый кругляк.

Как рассказали таможенники, иногда случаются довольно курьезные ситуации. Так, в период пандемии был в срочном порядке введен запрет на вывоз из России некоторых видов круп. Один такой отправили еще до введения запрета. Но когда он доехал до поста, запрет уже действовал. Пришлось завернуть его обратно.

Пропускная способность поста – 18 составов в сутки. Как признаются сами таможенники, этого недостаточно, учитывая интенсивность грузопотока. Требуется техническая модернизация оборудования. Сегодня осмотр грузов производится «на глазок» – без использования специальной техники, как, например, инспекционно-досмотровые комплексы (ИДК). Хотя их внедрение способно на 30% сэкономить время оформления таможенных операций. По словам начальника таможенного поста Тимура Муртузалиева, ожидается, что ИДК поступят к ним в течение трех лет.

«Железнодорожная станция Дербент является одной из самых крупных на Юге России. Грузопоток весьма оживленный, хотя с началом пандемии он упал примерно в два раза – с 18 до 11 составов в сутки. Но даже и в таких условиях нагрузка немалая. В одном составе до 60 вагонов. Наш сотрудник должен проверить каждый вагон, пломбы, осмотреть локомотив. Штатная численность поста – 59 сотрудников в двух отделах: таможенного оформления и таможенного контроля – следит за грузоперевозками; специальных таможенных процедур – ведает пассажирскими перевозками. Но в данный момент, когда пассажиропоток полностью прекратился, его сотрудники тоже переведены на грузоперевозки», – поясняет Т. Муртузалиев.

Но, даже работая в таких непростых условиях, сотрудники таможенного поста железнодорожного пункта пропуска «Дербент» справляются со своими обязанностями: в прошлом году он признан лучшим среди таможенных органов Северо-Кавказского региона.

Редакция газеты «ДАГЕСТАНСКАЯ ПРАВДА»

ежедневно принимает и публикует рекламу и объявления на выгодных для рекламодателей условиях, а также размещает рекламу на сайте www.dagpravda.ru e-mail: reklama@dagpravda.ru. Наш адрес: г. Махачкала, Дом печати, 4-й этаж. Тел.: 65-00-23.

Руководство компании «Киргу» выражает глубокие соболезнования Председателю Народного Собрания Республики Дагестан Хизри Исаевичу Шихсаидову, родным и близким в связи с невосполнимой утратой – смертью сестры

Разии Исаевны
ДЖАМБУЛАТОВОЙ

Руководство компании «Киргу» выражает глубокие соболезнования ректору Дагестанского государственного аграрного университета Зайдину Магомедовичу Джамбулатову, родным и близким в связи с невосполнимой утратой – смертью матери

Разии Исаевны
ДЖАМБУЛАТОВОЙ

Руководство и коллектив компании «Киргу» выражают глубокие соболезнования Расулу Саитбеговичу Даитову, родным и близким в связи с невосполнимой утратой – скоропостижной смертью матери

Айшат Магомедовны
МАГОМЕДОВОЙ

Ректорат, профсоюзная организация, коллектив преподавателей факультета математики, физики и информатики ДГПУ выражают глубокие соболезнования родным и близким в связи со скоропостижной кончиной бывшего декана физического факультета

Абдурахмана Ниматулаевича
КАМАЛОВА

Коллектив Дагестанской республиканской организации Общероссийского профсоюза работников госучреждений и общественного обслуживания РФ выражает глубокие соболезнования председателю Дагестанской республиканской организации Общероссийского профсоюза работников госучреждений и общественного обслуживания РФ Арсену Гаджиевичу Булатову, семье, родным и близким по поводу скоропостижной кончины горячо любимой супруги

Зайнаб Магомед-Камиловны
БУЛАТОВОЙ

и разделяет с ними горечь тяжелой утраты

Дагестанский республиканский союз организаций профсоюзов выражает искренние соболезнования председателю республиканской организации профсоюза работников государственных учреждений и общественного обслуживания Арсену Гаджиевичу Булатову, родным и близким в связи с постигшим горем – смертью супруги

ЗАЙНАБ

и разделяет с ними горечь невосполнимой утраты

ВЫСТАВКА

Оттенки настроений Шахризат

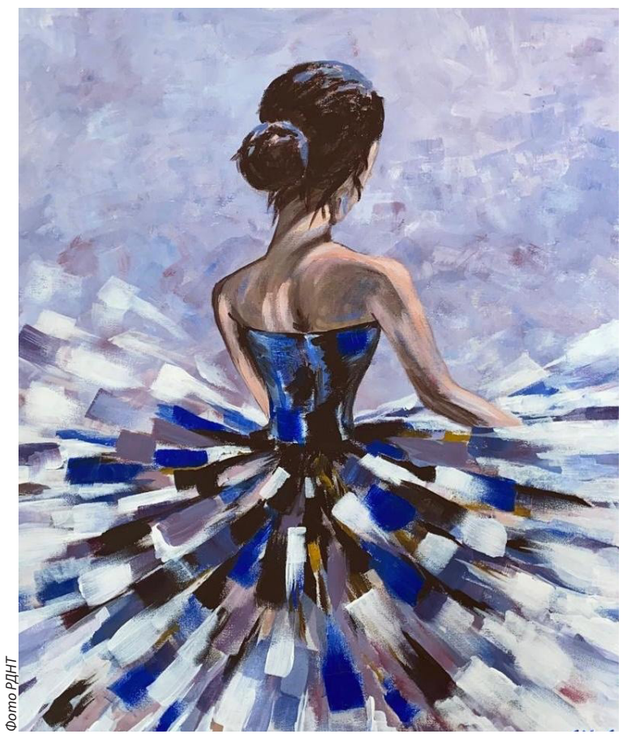

Фото РДНТ



Асият ОМАРОВА

В Республиканском доме народного творчества в рамках проекта «Самородки» 20 октября открылась персональная выставка «Оттенки настроений Шахризат Алиевой».

Республиканский проект «Самородки» проводится Министерством культуры РД и Республиканским домом народного творчества МК РД с 2013 года. Проведено более 30 выставок, которые знакомили жителей Дагестана с творчеством наивных художников из разных городов и районов нашей республики.

Шахризат Алиева – самодеятельная художница из села Цудахар Левашинского района. Родилась в 1989 году в семье учительницы русского языка и тренера по борьбе в Бухарской области Республики Узбекистан, куда в свое время переехали ее предки. Когда девочке было три с половиной года, семья вернулась в Дагестан.

Очень рано у Шахризат проявились способности к чтению и рисованию, а в пять лет она уже пошла в школу. Но вскоре появились первые симптомы тяжелого недуга – мышечной слабости, которые с годами прогрессировали. Окончательный диагноз был поставлен лишь к 14 годам. В связи с болезнью Шахризат поступила на заочное отделение художественно-графического факультета ДГПУ через год после окончания школы и окончила его в 2012 году. Не имея возможности регулярно выезжать на сессии, Шахризат многие азы искусства постигала самостоятельно, упорным трудом овладевая профессией живописца, посещая через интернет мастер-классы профессионального художника И. Сахарова. Постепенно у неё складывался свой художественный почерк, вырисовывался круг излюбленных сюжетов.

Несколько раз Шахризат ездила на лечение в Китай в г. Таюань. Там в 2009 г. была организована выставка ее работ прямо в больнице, где проходило лечение.

В 2016 г. прошла ее выставка «Традиции Цудахара» в родном селе. В 2013 г. она участвовала в выставке дагестанских художников ко Дню единства народов Дагестана; в 2015 и 2018 годах – в проекте Республиканского дома народного творчества «Самородки». Это ее первая персональная выставка в Махачкале.

Шахризат пишет картины в разных техниках и жанрах: пейзажи, портреты, абстракция и др. Работы художницы отражают её богатый внутренний мир. Природа в пейзажах не привязана к родному Дагестану или какому-нибудь определённому месту. В свете последних событий и общей эпидемиологической обстановки в мире особо актуален портрет врача с говорящим названием «Герой нашего времени».

Последние работы Шахризат Алиевой выполнены в технике импасто. Это и портрет испанской танцовщицы «Фламенко», сочетающий в себе огонь, динамику, страсть, и многие другие.

КОНКУРС

Выбирать не пришлось



Dagmintrud.ru

Ширвани АЙГУНОВ

Уникальный памятник природы – растущий во дворе старинной Джума-мечети Дербента платан – занял первое место в национальном конкурсе «Российское дерево года-2020», за него было отдано рекордное число голосов (39082).

Что дает ему статус главного дерева страны? Какие перспективы сулит региону столь весомый успех? Эти вопросы мы адресуем куратору конкурса от Комитета по лесному хозяйству РД Гамзату ГАМЗАТОВУ.

– Ну, во-первых, теперь люди знают, что в Дагестане есть такое дерево-долгожитель, – отмечает наш собеседник, – ему ведь почти 300 лет! Знают о мечети, одной из старейших в России. Дербент у многих ассоциируется с цитаделью, вот у туристов появился дополнительный стимул посетить древний город. Помимо прочего, нам же предстоит продвигать дербентский платан в Европе, а это международный уровень. Может, после нашей презентации иностранцы захотят посетить республику и воочию увидеть дерево, крепость, другие местные красоты. Самый главный наш посыл был таким. В общем, Дагестан выигрывает во всех аспектах.

– А почему именно платан, Гамзат Ибрагимович?

– Тут всё просто: Дербент с его многовековой историей, Нарын-кала – крепость, неоднократно переходившая из рук в руки разных завоевателей, наконец, мечеть, рядом с которой похоронено 40 сподвижников пророка Мухаммеда. Само место, где посажен платан, притягивает, с ним связано немало историй. А дерево создает тень и комфорт для прихожан мечети, выделяет кислород и впитывает влагу, защищая стены культового здания от разрушения.

– Иные варианты рассматривались?

– После того, как все узнали о конкурсе, стали поступать заявки из Дербентского, Сулейман-Стальского, Кайтагского, Каякентского, Казбековского, Рутульского районов, селение Верхнее Гаквари Цумадинского района выдвинуло свое дерево. Одним из номинантов на участие в конкурсе был также многовековой миджахский дуб (Ахтынский район), его, кстати, недавно включили в Национальный реестр старовозрастных деревьев России. По преданиям, этот дуб – один из семи «братьев», шесть из которых растут на территории Азербайджана. Однако выбирать не пришлось – мы изначально решили выдвинуть в этом году от Дагестана платан в Дербенте, знали, что он победит. В итоге так и получилось. Благодарен всем, кто голосовал за наше дерево, поддерживал организаторов. Всем большое спасибо, это общая победа!

– Победитель является номинантом от России к участию в конкурсе «Европейское дерево года». Как оцениваете наши шансы?

– Мы уверены в победе. До этого у Российской Федерации было и второе место, и третье. Сделаем всё, чтобы в 2021 году первое место занял именно дербентский платан. Сейчас готовим презентационные ролики, в которых рассказывается о достопримечательностях республики и жителях, населяющих наш край. Да, европейский конкурс – это очень серьезный состав номинантов, будет сложно, но мы готовы к борьбе, ставим цель набрать 60-70 тысяч голосов. Думаю, этого хватит для победы.

Справка «ДП»:

Голосование за главное дерево страны проводилось на сайте Всероссийской программы «Деревья – памятники живой природы» с 1 мая по 1 октября текущего года. Список для голосования из 12 уникальных исторических деревьев утвердила сертификационная комиссия программы. Дерево года оценивалось не по красоте, размеру или возрасту, а исходя из его истории и связи с людьми. Цель конкурса – подчеркнуть значение старовозрастных деревьев в природном и культурном наследии человечества.

Мастер-класс от мэтра

Хасайбат МЕДЖИДОВА

О определенные жизненные цели и стремление стать успешным есть у каждого из нас. Но что эти цели без уверенности в себе, силы воли? На мастер-классе, который прошел в махачкалинской гимназии № 7, дети из городов и сел Дагестана учились избавляться от страха сцены и выступлений перед публикой.



Фото автора

Мастер-класс позволил им получить общение со зрителем, поработать над своей дикцией, подготовиться к очередному этапу всероссийского конкурса «Живая классика». За десять лет его участниками стали более 10 миллионов школьников со всех регионов России. В юбилейном сезоне команда конкурса подготовила для участников немало сюрпризов, и участие в творческом мастер-классе от именитых педагогов – один из них. В Махачкале он прошел под руководством доцента кафедры актерского мастерства театрального института им. Б. Щукина Бориса Маркина и с участием 22 школьников – победителей регионального этапа прошлого года, лауреатов муниципального этапа и просто тех, кто хотел попробовать свои силы.

- Я уже второй раз в Дагестане в рамках конкурса. Увы, поездить по республике не было возможности – не могу позволить себе надолго отлучаться от преподавательской деятельности, – сказал Борис Михайлович. – Но даже за такой короткий промежуток времени я понял, какие чудесные у вас дети – внимательные, собранные, воспитанные. Они выдерживают такую нагрузку (мастер-класс шел 3,5 часа) и не теряют концентрации внимания, что подчас тяжело дается даже взрослым. Впечатлен работой педагогов.

Мэтр сцены учил юных артистов, как удерживать внимание зрителей и не бояться выступать перед публикой. Полученные в результате мастер-класса знания школьники смогут использовать при подготовке к конкурсу «Живая классика».

- Вот уже в 10-й раз конкурс проходит под патронатом Министерства просвещения и с использованием гранта Президента РФ В. Путина на развитие гражданского общества при поддержке Федерального агентства по печати и массовым коммуникациям, ГК «Просвещение», компании «Норникель», театрального института имени Б. Щукина, глав всех регионов РФ, – отмечает специалист Министерства образования и науки РД, региональный куратор Всероссийского конкурса юных чтецов «Живая классика» Лейла Арсланбекова. – Юбилейный сезон масштабного литературного конкурса стартовал в октябре. Подростки декламируют небольшой отрывок из произведения, обязательным условиям конкурса является то, что оно берется не из школьной литературы. Выступления оценивается жюри, в состав которого входят деятели культуры, филологи, литературоведы, общественники, подключается волонтерская служба.

Конкурс стартовал 1 октября. Любой школьник в возрасте от 10 до 16 лет может пройти регистрацию на https://youngreaders.ru/ и стать участником. «Живую классику» в Дагестане хорошо знают и любят, регулярно участвуют в этом конкурсе и одерживают победы. Так, в 2018 году в тройку супер-финалистов вошла Фатима Микаилова из Буйнакска, а в 2019 году одержал победу ученик 11 класса Республиканского многопрофильного лицея-интерната для одаренных детей Рамазан Билалмагомедов.

В этническом стиле

Али АЛИЕВ

Фоторабота специалиста этноцентра «Кайтаги» Заиры Магомедовой заняла 1 место на Всероссийском фотоконкурсе «Образ матери и детей в национальных костюмах народов России» в номинации «Патриотическое воспитание – сохранение традиционной культуры и ремесел народов страны», прошедшем в Москве.



На фотографии представлен образ хранительницы семейного очага, скромной горянки в национальном костюме, укачивающей в колыбели своего малолетнего ребенка, рядом – старшие сын и дочь *(на снимке)*.

Сюжетная композиция снимка «Даргинский национальный костюм» передает всё многообразие культуры кайтагского народа через национальную одежду, старинную утварь и народные промыслы в этническом стиле. Фотография, созданная в современных условиях, детально изображает быт горцев прошлого века и приковывает внимание зрителей.

Как считает Заира Магомедова, настоящий фотограф никогда не будет доволен результатами своего труда. Она отметила, что довольно быстро углубилась в изучение возможностей фотоаппарата, однако продолжает совершенствовать свои снимки.

«Я наблюдаю за творчеством других более опытных фотографов, пытаюсь дотянуться до их уровня, анализирую, как они снимали, каким видели свет. Я приобретаю опыт, и меняются и мои фотографии, становятся лучше и ярче. Считаю, что творческое развитие невозможно, если не просматривать архив, чтобы понять, какие ошибки допускались ранее и что нужно изменить сейчас», – признается она.

Заиру Магомедову наградили дипломами победителя и финалиста от организаторов Всероссийского фотоконкурса и грамотой от комиссии по развитию межнациональных отношений, межрегиональных связей и этнотуризма при Совете по делам национальностей при правительстве Москвы. А фотоснимок Заиры вошел в буклет лучших фотографий конкурса.

Глава Кайтагского района Алим Темирбулатов поздравил Заиру Магомедову с первым местом в таком масштабном конкурсе и отметил, что победа – это самый мощный стимул для дальнейшей работы.

«Путем конкурсов выбираются лучшие работы, и нас, всех кайтагцев, очень радует, что Заира Магомедова заслужила первое место, показав зрителям жизнь и быт горцев. Убежден, что победа возлагает еще большую ответственность на победителя, стимулируя его к более упорному труду. Искренне поздравляем Заиру с полученной наградой, желаем творческого подъема, неиссякаемой фантазии и энергии, чтобы ей удалось воплотить в жизнь все задуманные проекты», – пожелал Алим Темирбулатов.

ДЕНЬ В КАЛЕНДАРЕ

21

ОКТЯБРЯ

Экспедиция Магеллана

21 октября 1520 г. португальский и испанский мореплаватель Фернан Магеллан открыл пролив, названный впоследствии Магеллановым.

В сентябре 1522 года в испанскую гавань Санлукар-де-Баррамеда вошло сильно потрепанное судно. Истощенные, оборванные люди сошли на берег, опустились на колени и поцеловали родную землю. Это вернулось судно «Виктория», единственное из флотилии Магеллана, покинувшей гавань 20 сентября 1519 г. 18 моряков – вот все, кто остался из отправившихся в далекий путь 265 человек.

Флотилия из пяти небольших кораблей – «Тринидад», «Сан-Антонио», «Сантьяго», «Консепсион» и «Виктория» – шла, чтобы отыскать пролив в Южной Америке, то есть более короткий путь из Испании в богатейшие страны – Индию и на Острова Пряностей (Индонезию). При пересечении Атлантики Магеллан использовал свою систему сигнализации, и разнотипные корабли его флотилии ни разу не разлучились. В конце декабря он достиг Ла-Платы, около месяца обследовал залив, но прохода в «Южное море» не обнаружил. Вместо него увидел широкое устье реки Ла-Платы. Чем дальше корабли плыли к югу, тем становилось холоднее.

Фернан решил перезимовать в бухте Сан-Хулиан. И здесь на следующую же ночь вспыхнуло восстание: три корабля из пяти вышли из повиновения. Мятежные капитаны потребовали повернуть обратно, в Испанию. Но он смог подавить мятеж. В августе 1520 года Магеллан послал на разведку самое маленькое судно – «Сантьяго». Оно погибло, однако люди, к счастью, спаслись. Так и не дождавшись хорошей погоды, мореплаватель покинул место зимовки и через два месяца оказался возле узкого скалистого прохода, совсем не похожего на пролив. Но корабли-разведчики вернулись через четыре дня с радостной вестью: пролив найден!

Флотилия вошла в него и начала медленно продвигаться среди извилистых берегов, пока перед флагманским кораблем не открылся неизвестный океан. Магеллан назвал этот океан Тихим.



Самому ему не суждено было вернуться домой – отважный адмирал погиб, вмешавшись в междоусобную борьбу правителей достигнутых экспедицией островов, названных позже Филиппинскими. Но все же «Виктория» после многих тяжелых приключений добралась наконец до родной гавани.

Так закончилось первое в мире кругосветное путешествие, имевшее огромное значение для науки. Экспедиция Магеллана, обойдя вокруг Земли, подтвердила, что Земля – шар. Судьбе капитана, его подвигу посвящен роман Стефана Цвейга «Магеллан».

По материалам открытых источников (calend.ru, wikipedia.org и др.)

Подборку подготовил Шамиль ГАРУНОВ

Газета основана в 1918 году
УЧРЕДИТЕЛЬ: Министерство информатизации, связи и массовых коммуникаций Республики Дагестан
Главный редактор Б.М. ТОКБОЛАТОВА

Газета зарегистрирована Управлением Федеральной службы по надзору в сфере связи, информационных технологий и массовых коммуникаций по Республике Дагестан 21 мая 2019 года. Регистрационный номер ПИ № ТУ 05-00431. Позиция редакции может не совпадать с точкой зрения авторов, которые несут ответственность за достоверность и объективность представленных для публикации материалов. Рукописи не рецензируются и не возвращаются. При перепечатке материалов газеты ссылка на «Дагестанскую правду» обязательна.

Адрес редакции и издателя: 367018, Махачкала, пр. Насрутдинова, д. 1 «а».
Сайт: www.dagpravda.ru;
E-mail: gazeta@dagpravda.ru
Телефоны:
приемной главного редактора – 65-00-10;
редакции – 65-01-04; 65-00-12; 65-00-13; 65-00-14; 65-00-16.

Газета выходит 198 раз в году.
Индекс издания: полугодовой – 51310; годовой – 63236. Тираж – 2982 экз.
Цена свободная.
Реклама и объявления публикуются по договорным ценам.
Отдел рекламы и объявлений – 65-00-23.
E-mail: reklama@dagpravda.ru

Газета отпечатана в типографии ООО «Издательство «ЛОТОС».
367000, РД, г. Махачкала, ул. Пушкина, 6.
ЗАКАЗ №
По вопросам качества печати обращаться в типографию ООО «Лотос».
Время подписания в печать – 18.00, фактическое – 18.00.