РЕСПУБЛИКАНСКАЯ ОБЩЕСТВЕННО-ПОЛИТИЧЕСКАЯ ГАЗЕТА

ДАГЕСТАНСКАЯ ПРАВДА

ПО ПЯТНИЦАМ

№№ 230-231
(30500-30501)
23 ОКТЯБРЯ 2020 г.
ПЯТНИЦА



Фото Юрия ИВАНОВА

25 ОКТЯБРЯ
ДЕНЬ РАБОТНИКА АВТОТРАНСПОРТА

стр. 5

Сложно, но нужно

Обсуждены вопросы реализации национальных и региональных проектов



Фото пресс-службы Главы и Правительства РД

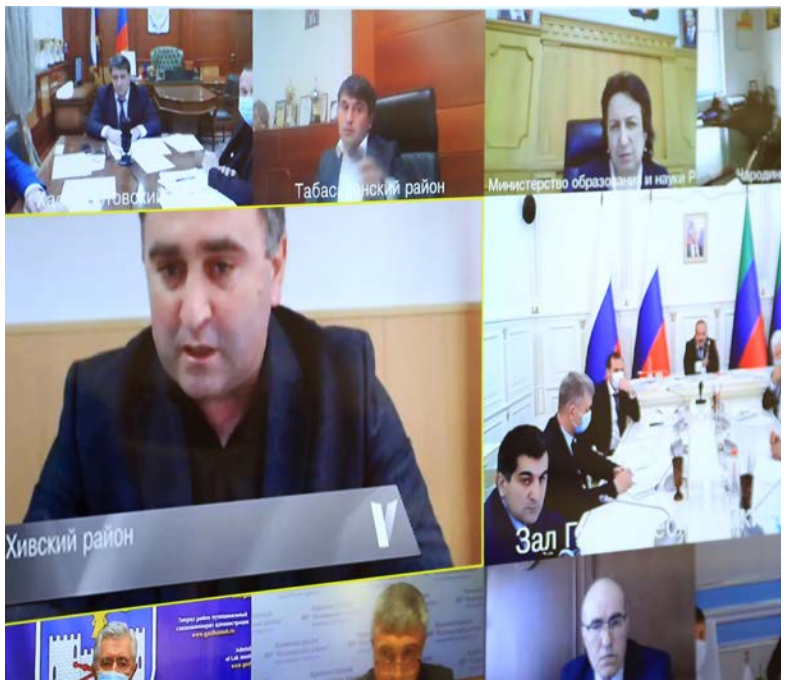

Реализацию национальных проектов и приоритетных проектов развития республики «Мой Дагестан – комфортная городская среда», «Мой Дагестан – моя вода», «Мой Дагестан – мои дороги» обсудили на совещании под руководством врио Главы РД Сергея Меликова, сообщает пресс-служба Администрации Главы и Правительства РД.

В режиме видео-конференц-связи в совещании приняли участие руководители органов исполнительной власти, главы городов и районов. Напомним, в этом году Дагестан участвует в реализации всех 12 национальных проектов. Объем финансирования на 2020 год значительно превышает прошлогоднюю сумму.

Предваряя обсуждение, Сергей Меликов констатировал, что реализация нацпроектов начинается с выполнения региональных. Кроме того, было озвучено, что пандемия коронавируса заставила корректировать ход реализации нацпроектов. При этом руководитель республики подчеркнул, что все изменения в рамках реализации проектов должны ощутить жители Дагестана: «За цифрами и процентами я должен видеть реальную работу и реальные факты».

С информацией о ходе реализации Республиканской инвестиционной программы в текущем году выступил министр экономики и территориального развития РД Гаджи Султанов. Он сообщил, что с 2020 года РИП формируется на три года. Программа предусматривает финансирование 333 объектов на три года, это: 66 школ, 80 детских садов и ясли-садов, 19 объектов здравоохранения, 6 – культуры, 11 – физической культуры и спорта, 102 – водоснабжения, 11 – водоотведения, 31 – газификации, 1 – электрификации, 2 – инженерной инфраструктуры, а также строительство 3 административных зданий. При этом по инвестиционной программе в этом году возобновлено строительство 30 объектов незавершенного строительства. «Программа также предусматривает 53 объекта проектирования, в дальнейшем будет прорабатываться вопрос финансирования в рамках федеральных государственных программ. Общий объем строительства в республике – 27,5 млрд рублей», – рассказал Султанов.

Министр далее сообщил, что по ряду объектов работы по проектированию и корректировке проектно-сметной документации еще не завершены. Основная причина – вопросы с земельными участками, соответствующими нормативным требованиям. Этот вопрос, по словам главы ведомства, связан с исходно-разрешительной документацией и документом территориального планирования. Подготовлено предложение о переносе ввода некоторых объектов на следующий год. В частности, из 170 пусковых объектов по 27 предлагается перенести ввод на следующий год. В ходе обсуждения выяснилось, что многие из этих объектов не вводятся по субъективным причинам, которые можно было решить при системном подходе.

Комментируя, врио Главы Дагестана подверг критике создавшуюся ситуацию. Он назвал недопустимым, когда из-за субъективных и малозначительных причин люди остаются без детских садов, школ или других социально значимых объектов. «Если мы начнем анализировать, то везде будут эти субъективные причины, везде будем упираться в проект, в земельные вопросы и так далее», – подчеркнул Сергей Меликов. По этой причине он поручил систематизировать работу в этом направлении, а также при необходимости провести разъяснительную работу с руководителями муниципалитетов. «Надо разъяснить им в первую очередь, что они должны делать на первом этапе строительства, на втором и так далее», – заявил руководитель республики.

Для недопущения такой ситуации в дальнейшем, по его мнению, одним из лучших решений является использование типовых проектов для городов, районов, горных сел. «Нельзя так работу строить, иначе мы никогда не будем успевать в сроки. Поправляйте ситуацию. Я потом не буду разбираться, кто виноват – проектировщик, глава района... Есть установленный нормативный срок. Не успели сдать объект вовремя – тогда извините, и один, и другой. Это всех касается», – заявил Меликов, обращаясь к участникам совещания.

В рамках обсуждения он также подчеркнул, что на строительство объектов «больше никто ни под какие гарантийные письма, ни под какие обязательства ни копейки не получит».

Отдельное внимание было обращено на реализацию проектов развития Дагестана. В рамках этих проектов обустраиваются общественные и дворовые территории в городах и районах республики, строятся и ремонтируются дороги и объекты водоснабжения.

Говоря о проекте «Мой Дагестан – комфортная городская среда», министр строительства и ЖКХ Малик Баглиев заявил, что рисков недостижения результатов по данной программе нет. На 2021 год предусмотрено свыше 850 млн рублей. За счёт этих средств предстоит благоустройство 213 территорий, в том числе 135 общественных и 78 дворовых. Обозначив высокую социальную значимость объектов, Малик Баглиев отметил, что с 2017 по 2020 годы включительно мероприятия по благоустройству профинансированы на 3,5 млрд рублей, что позволило благоустроить 760 территорий. Более того, победы в конкурсе позволили получить дополнительно 170 млн рублей на эти цели.

Врио Главы Дагестана предложил навести порядок на городских рынках в Хасавюрте. Обращаясь к мэру города Корголи Корголиеву, руководитель республики поинтересовался ситуацией в сфере торговли: «Мы говорим о проекте «Комфортная городская среда». А насколько комфортно вписывается в городскую среду знаменитый хасавюртовский рынок? Может, мы действительно подумаем о том, чтобы создать условия людям для торговли и удобства для населения? Сегодня весь Кавказ приезжает на этот рынок закупаться разными товарами, в том числе сугубо дагестанского производства».

Глава города согласился с тем, что сегодня в Хасавюрте необходимо навести порядок с торговыми точками. «Лучше, конечно, будет вывести все рынки за территорию города, а на этом месте создать условия для досуга горожан. Данный вопрос обсуждался и в прошлом году, до сих пор идет согласование земельных вопросов», – отметил Корголиев, подчеркнув при этом, что «вывести рынки рано или поздно придется».

Сергей Меликов в этой связи заметил, что до него доходит информация о том, что люди, торгующие на этих рынках, будут против этого. «Никто не говорит о том, что мы лишим людей работы. Мы просто создадим им условия: построим современную торговую площадку, где люди будут так же торговать, владеть площадью, платить аренду. Может, даже спрос на их продукцию будет больше, потому что условия будут комфортнее», – отметил руководитель Дагестана, подчеркнув при этом, что все эти вопросы должны быть правильно доведены до людей.

По проекту «Мой Дагестан – моя вода» Малик Баглиев сообщил о положительной динамике в части появления новых объектов водоснабжения. В 2017 году финансировалось 7 объектов на сумму 122 млн рублей, в 2018 – в 1,5 раза увеличилось число объектов и в 6,6 – финансирование. В 2019 году в этот список вошло уже 48 объектов на 2 млрд, а в этом году – 107 объектов на 4 млрд рублей. Главным недостатком, по словам министра, является отсутствие очистных сооружений.

Общественный координатор проекта, депутат Народного Собрания РД Анна Безрукова напомнила, что в республике 37 объектов водообеспечения, планируемых к вводу в эксплуатацию до конца 2020 года. В ходе общественного контроля были выявлены и некоторые сложности. Одна из них, по мнению Безруковой, – недобросовестные подрядчики, которые даже не имеют своей техники.

Сергей Меликов в этой связи обратился к руководителям муниципалитетов: «В большей степени такие подрядчики приходят от вас. Зачастую это не подрядчик, это человек на двух стульях, который путем различных махинаций становится победителем конкурса». Он жестко предупредил глав муниципалитетов, что в случае установления подобных махинаций в отношении виновных будут приняты соответствующие меры, вплоть до освобождения от должности. «Мы должны понимать, что средства из федерального бюджета нам достаются с большим трудом. «Пилить» эти деньги никому не позволено. Никого пугать не хочу, но лоббисты подобных схем будут расставаться с должностями. Если же говорить о региональных деньгах, то они достаются с еще большим трудом. По сути это деньги, которые вами формируются. Прошу к моим словам отнестись очень серьезно», – заявил Меликов, обращаясь к участникам совещания.

О реализации проекта «Мой Дагестан – мои дороги» доложил министр транспорта и дорожного хозяйства республики Ширухан Гаджимурадов. «По проекту на ремонт и капитальный ремонт 355 улиц протяженностью 240 км запланировано 1 млрд 287 млн рублей. Благодаря сэкономленным на торгах средствам дополнительно предусмотрен ремонт 49 улиц протяженностью 22,5 км. Таким образом, общая протяженность ремонтируемых по программе улиц составляет 263,2 километра. Все объекты на 100% законтрактованы, угроза срыва выполнения мероприятий отсутствует», – заверил глава ведомства.

О том, как эти проекты воплощаются в жизнь на местах, сообщили главы ряда муниципалитетов.

Руководитель Ассоциации «Совет муниципальных образований Республики Дагестан», глава Кайтагского района Алим Темирбулатов остановился на теме эффективного взаимодействия органов государственной власти и органов местного самоуправления, а также перечислил вопросы, которые в основном беспокоят глав районов и городов. Один из них – согласование при назначении кандидатур на должности в сетевые компании на местах. Было озвучено, что с ними зачастую тяжело выстроить взаимодействие.

Комментируя, врио Главы РД констатировал, что в республике проблемой является износ газовых- и энергосетей, и это требует принятия стратегических мер. Он призвал пресекать незаконную деятельность в этой сфере: когда газ и электричество подводятся в обход закона, а проверяющие закрывают на это глаза за взятку. В этой связи Сергей Меликов поручил сформировать перечень проблемных вопросов, касающихся сбытовых компаний по электроэнергии и газу.

Первый заместитель Руководителя Администрации Главы и Правительства РД Владимир Деревянко выделил некоторые проблемы, связанные с реализацией проектов. «Любой проект начинается с оформления земельных участков, но в этой сфере зачастую имеют место бюрократические проволочки и коррупционная составляющая», – сообщил он, обозначив при этом и сложности в части формирования ПСД. Повысить эффективность этой работы, по мнению Деревянко, можно, лишь наладив взаимодействие муниципалитетов с федеральными и региональными органами власти и при строгом контроле.

Подводя итоги мероприятия, Сергей Меликов сказал: «Нам важны общественная оценка и реагирование на любые наши решения. Это простая формула: если мы что-то делаем для людей, мы должны понимать, нравится это людям или нет. Навязывать им какой-то проект или решение без учёта мнения людей, тех процессов, которые здесь происходили, нельзя».

Борьба с ковидом усиливается

Около тридцати вопросов рассмотрели вчера депутаты Народного Собрания Дагестана шестого созыва на 50-й сессии. Открыл и вел ее спикер парламента Хизри Шихсаидов. В работе сессии принял участие врио Главы Дагестана Сергей Меликов.

Началось мероприятие с выступлений представителей парламентских фракций. Так, депутат Салих Гаджиев (фракция КПРФ) акцентировал внимание на развитии агропромышленного комплекса, в том числе на проблемах зоны отгонного животноводства. По словам выступающего, в зоне отгонного животноводства проживают более 100 тысяч человек. Но они находятся практически в бесправном положении, поселения не имеют статусов населенных пунктов, не получают качественную медицинскую помощь, инфраструктура не развивается. Этот вопрос выносился на обсуждение не раз, но до конца так и не решен. Депутат предложил свое видение решения этих проблем.

Марат Алияров («Справедливая Россия») затронул проблему обеспечения социальным жильем граждан на основе государственно-муниципального и частного партнерства. По его словам, проблема социального жилья стоит остро. Органы местного самоуправления не имеют возможности обеспечить нуждающихся социальным жильем.

Депутат Гамидулах Магомедов («Единая Россия») говорил о проблемах, возникших с обеспечением горячим питанием всех учащихся начальных классов. В Дагестане немало малокомплектных аварийных, ветхих школ, они не имеют возможности создать необходимые условия не только для обеспечения учеников горячим питанием, но даже для учебно-воспитательной работы. Тем не менее благодаря усилиям Правительства Дагестан получил из федерального бюджета более 629 миллионов рублей из расчета 61 рубль в день на каждого ученика. Из 604 школ, которые на начало учебного года не были готовы к организации горячего питания, в 483 школах уже такие условия созданы. Однако в 121 школе, где обучаются более 7700 детишек, до сих пор не созданы соответствующие условия для организации горячего питания.

В рамках «Правительственного часа» депутаты заслушали отчет министра здравоохранения Дагестана Джамалутдина Гаджиибрагимова о проделанной работе в республике по борьбе с распространением пандемии коронавируса. Глава ведомства сообщил, что было подготовлено 1556 коек, поэтапно было перепрофилировано несколько лечебных учреждений, количество коек доведено до 2 тысяч. На борьбу с инфекцией из республиканского бюджета было выделено 42 млн рублей. Из-за нехватки средств, из-за закрытия границ и других ограничительных мер не было закуплено достаточное количество лекарственных средств и средств индивидуальной защиты, что привело к резкому росту числа заболеваний. Однако в результате принятых срочных мер, в том числе и с помощью федеральных органов власти, ситуацию удалось нормализовать, и сейчас цифра заболевших не выходит за средние показатели по стране.

Руководитель Управления Роспотребнадзора по республике Николай Павлов вкратце остановился на ситуации, которая складывается в Дагестане с распространением COVID-19. Он сообщил, что в ходе анализа ситуации было установлено, что в структуре заболевания преобладает население в возрасте старше 40 лет. При этом на возрастную категорию 50 лет и выше приходится 54,6% всех заболевших. При этом наибольший удельный вес по заболеваемости приходится на безработных граждан – 47,8%, пенсионеров – 19,6%. На работающее население при этом приходится только 25% заболевших, что говорит о том, что проводимая с работодателями работа дает положительный эффект.


Фото НСРД

В ходе эпиданализа за истекшую неделю установлено, что предполагаемый источник инфекции в 30% случаев – близкие родственники; на посещение мест массового скопления людей указывает 58,9% заболевших, контакты по месту работы установлены только в 24% случаев. При этом, как оказалось, 77,6% всех заболевших не использовали медицинские маски в целях профилактики. «Этими цифрами мы характеризуем эффективность масочного режима для профилактики новой коронавирусной инфекции», - заметил Павлов.

Он также сообщил, что в настоящее время в Дагестане активными остаются 1178 очагов с общим количеством заболевших 1281 человек, из них 94 – семейно-квартирных, 1084 – с единичным случаем заболевания, которые уже удалось локализовать.

Подводя итоги обсуждения вопроса, Сергей Меликов отметил, что на данном этапе борьба с коронавирусом – первоочередная задача, и не только для Дагестана. Он назвал положительной позицию Роспотребнадзора, когда «мы столкнулись с неизвестной и непонятной угрозой. И в резком росте числа заболевших весной этого года виноваты не только наши обычаи и традиции, причин много, они до сих пор до конца не выявлены. И борьба с ковидом только разгорается. То, что всплеск происходит не в Дагестане, не дает нам основания самоуспокоиться. Мы на днях обсуждали ситуацию на оперативном совещании, пришли к выводу, что нужно усилить контроль над соблюдением масочного режима, будут приняты также нормативно-правовые документы, позволяющие нарушителей привлекать к административной ответственности». Руководитель республики попросил депутатов в своих избирательных округах усилить разъяснительную работу.

На сессии депутаты во втором окончательном чтении рассмотрели ряд законопроектов, в соответствии с которыми вносятся изменения в действующие Законы РД. Так, изменения внесены в законы «О государственных наградах Республики Дагестан», «О транспортном налоге», «О мировых судьях в Республике Дагестан», «Об уполномоченном по правам человека в Республике Дагестан», «О профилактике алкоголизма, наркомании и токсикомании в Республике Дагестан», «Об образовании в Республике Дагестан», «О физической культуре и спорте в Республике Дагестан», «О порядке разработки республиканской и муниципальных программ развития торговли», «Об установлении случаев бесплатного предоставления копий технических паспортов, оценочной и иной документации и содержащихся в них сведений» и другие.

Помимо этого, депутаты рассмотрели в первом чтении ряд законопроектов, в соответствии с которыми вносятся изменения в Законы РД: «Об охране здоровья граждан в Республике Дагестан», «Об экологической экспертизе в Республике Дагестан», «О защите прав ребенка в Республике Дагестан», «Об ответственности родителей за воспитание и обучение детей», «О регулировании отдельных отношений в области охоты и сохранения охотничьих ресурсов на территории Республики Дагестан» и другие. Изменения в основном носят технический характер и связаны с необходимостью приведения республиканского законодательства в соответствие с федеральным.

Несколько законопроектов парламентарии приняли сразу в двух чтениях.

Гасан АЗИЕВ

Прогноз развития: динамика положительная

Прогноз социально-экономического развития Дагестана на 2021 год и плановый период до 2023 года обсудили на заседании Правительства под руководством Артёма Здунова, сообщает пресс-служба Администрации Главы и Правительства РД.

Выступая с докладом, министр экономики и территориального развития Гаджи Султанов отметил, что при разработке прогноза учтены тенденции развития российской экономики на среднесрочную перспективу, анализ сложившейся ситуации в республике за ряд предыдущих лет, прошедший период и оценка текущего года, прогнозные показатели органов исполнительной власти.

«При проектировании параметров республиканского бюджета на 2021-2023 годы используется базовый вариант прогноза, который предполагает наиболее вероятный сценарий развития экономики с учетом принимаемых мер экономической политики, включая реализацию Общенационального плана действий, обеспечивающих восстановление занятости и доходов населения, рост экономики», – отметил министр.

По его словам, объем валового регионального продукта в 2020 году оценочно составит около 680 млрд рублей со спадом на 3,8% к 2019 году. «Мы, – сказал он, – прогнозируем восстановление и положительную динамику на 2021 год по ВРП (рост – на 2,4%). Рост объемов производства товаров и услуг предполагается по всем видам экономической деятельности и секторам экономики республики. На сегодняшний день в структуре ВРП значительную долю формируют: торговля – 23,2%, сельское хозяйство – 17,6%, строительство – 16,4%. По прогнозу 2021 года мы ожидаем снижение доли торговли до 20,6%. При этом прогнозируем рост доли промышленности (с 7,8 до 8,3%) и строительства (с 16,4% до 18,6%)».

Говоря о сельском хозяйстве, глава Минэкономразвития сообщил, что отрасль показывает невысокие, но стабильные темпы роста: за 2019 год – 100,7%, за 9 месяцев 2020 года – 100,7%, оценка на 2020 год – на 100,9%. По словам Султанова, на прогноз следующего года повлияют отдельные решения, принятые Правительством РД по финансированию мелиорации, обновлению машинно-тракторного парка республики. По прогнозу в 2021 году темп роста в отрасли по базовому сценарию составит около 2%.

Снижение, отметил Султанов, как и в целом по стране, ожидается по торговле и по объему платных услуг: «Это в основном наиболее пострадавшие отрасли. По обороту розничной торговли за 9 месяцев текущего года мы наблюдаем снижение почти на 10%. Это обусловлено введенными ограничительными мерами и приостановлением деятельности предприятий торговли непродовольственными товарами, доля которых составляет порядка 42% от общего товарооборота, и организаций общественного питания. При этом после снятия ограничительных мер мы видим некоторое восстановление объемов.

Ограничительные меры значительно повлияли и на темпы роста объемов платных услуг населению. Прогнозные значения на 2021 год по индексам оборота розничной торговли и объема платных услуг (101,2% и 103,4% соответственно) указывают на их некоторое восстановление. Поддержка потребительского спроса обусловлена реализованными мерами поддержки населения - дополнительными социальными выплатами. В целом на поддержку семей, имеющих детей, и безработных в республике выплачено в текущем году более 22,7 млрд рублей. Выданы на выплату зарплаты безвозмездные субсидии на сумму 335,6 млн рублей и беспроцентные кредиты на сумму 88,4 млн рублей», – сказал министр.

По объему работ, выполненных по виду деятельности «строительство», в текущем году ожидается снижение на 6,2%. За январь – сентябрь текущего года введено чуть больше 500 тыс. кв. м жилья, что ниже уровня прошлого года почти на 10%. В последнее время здесь ситуация выравнивается. «Чтобы сохранить положительную динамику, нам необходимо совместно с муниципальными образованиями провести работу по своевременной сдаче застройщиками отчетов по вводу жилья. На сроки и объемы выполнения строительных работ негативно повлияли имеющиеся в республике проблемы в муниципальных образованиях, связанные с отсутствием документов территориального планирования, оформлением разрешительных документов на земельные участки под объекты строительства. Отсутствие указанных документов существенно затянуло сроки разработки и корректировки проектно-сметной документации. В 2021 году прогнозируется рост объемов строительства на 2,4%», – отметил докладчик.

Было отмечено, что реальные располагаемые денежные доходы населения в первом полугодии текущего года составили 93,7% к аналогичному периоду прошлого года. По оценке на 2020 год, их уровень не превысит 95,9%, и связано это в первую очередь с ограничительными мерами. Динамика показателя по денежным доходам имеет такую же тенденцию, как и в целом по стране, и в 2021 году прогнозируется рост на 0,6%.

Говоря о ситуации на рынке труда, Гаджи Султанов отметил, что наблюдается значительное увеличение численности официально зарегистрированных безработных, на 1 октября текущего года она составляет 10,2%. Ожидается снижение уровня зарегистрированной безработицы до 2,7% к концу 2021 года.

Артём Здунов обратил внимание руководителя Минэкономики на инвестиционный блок работы: «Необходимо добавить задач инвестиционному блоку, в частности, Агентству по предпринимательству обеспечить инвестиционную активность на должном уровне, реализацию проектов, которые заложены в наших планах. От Агентства я бы хотел увидеть более конкретные результаты. И эти показатели должны быть заложены в прогнозе».

Не согласился Председатель Правительства и с заложенными в прогнозе показателями среднегодовых темпов прироста в основной капитал. «Эту цифру прошу пересмотреть. Показатели должны быть не ниже, чем в целом по России. А для этого нужно реализовать все проекты по строительству промышленных парков, на которые заложены средства, привести в нормативное состояние законодательство, которое регулирует вопросы работы с предпринимателями, проводите эту работу. Не на бумаге, а фактически. Должна быть поставлена задача по увеличению объема инвестиций и созданию условий для этого. Тогда и прирост будет.

Мы навели порядок в наших инвестиционных институтах, обновили кадры, омолодили их перспективными сотрудниками. Мы вправе сегодня требовать и более амбициозных задач. Мы на первых уровнях находимся по развитию экономики в России. По промышленному производству мы опережаем среднероссийские темпы – по индексу промышленного производства республика входит в первую пятерку», – обратился к коллегам Здунов.

Легенда советской авиации



avatars.yandex.net

25 октября исполняется 100 лет со дня рождения дважды Героя Советского Союза, участника Великой Отечественной войны Амет-Хана Султана *(на снимке)*. Он был легендой военной авиации. И хотя Героя нет с нами, мы всегда будем помнить о нём и чтить его подвиги во имя свободы народа.

Родился Амет-Хан в 1920 году в г. Алупке (Крым) в семье рабочего. Его отец – родом из села Цовкра Кулинского района. В молодости он подался на заработки в Крым, где впоследствии и остался жить. Познакомился там с Насибе, крымской татаркой, женился. Когда Амет-Хана спрашивали, к какой национальности он себя относит, он гордо отвечал: «Я не дагестанский герой, и не татарский. Я – герой огромной советской страны».

В 1937 году после окончания семи классов средней школы 17-летний Амет-Хан поступил в железнодорожное фабрично-заводское училище в Симферополе. Через год он уже работал слесарем в местном железнодорожном депо. Одновременно проходил обучение в симферопольском аэроклубе, стремясь к исполнению своей мечты – покорению неба.

В феврале 1939 г. был призван в ряды Красной Армии для прохождения военной службы и, конечно, попросился в лётную часть. В 1940 году по окончании Качинской военной авиационной школы Амет-Хан Султан, получив звание младшего лейтенанта, был направлен в 4-й истребительный авиационный полк (Одесский военный округ), дислоцировавшийся под Кишиневом (Молдавия).

Летал на истребителях И-16 и И-153.

В войне Амет-Хан участвовал с самого её начала. В первый же день нападения фашистской Германии на Советский Союз. Он выполнил несколько боевых вылетов на отечественном истребителе И-153. С марта 1942 года его полк вошёл в состав подразделений противовоздушной обороны г. Ярославля. Именно здесь Амет-Хан Султан одержал свою первую воздушную победу над противником. 31 мая 1942 года, израсходовав в атаках весь боезапас, он протаранил на самолёте «Харрикейн» вражеский бомбардировщик «Юнкерс-88», ударив его левой плоскостью снизу. При ударе «Харрикейн» застрял в загоревшемся «Юнкерсе», но мужественному лётчику удалось покинуть кабину воздушного судна и воспользоваться парашютом. Позже за этот подвиг он был награждён орденом Ленина.

Летом 1942 года Амет-Хан уже воюет под Воронежем, выполняя боевые задачи на самолете Як-1, а с августа 1942 года участвует в Сталинградской битве. Здесь он и зарекомендовал себя как воздушный ас, за что был включён в состав 9-го гвардейского истребительного авиационного полка. В одном из сражений под Сталинградом советский лётчик на истребителе Як-7 сбил два немецких «мессера», но вскоре его боевая машина была подбита вражеским снарядом. Спасаться от верной гибели Амет-Хану пришлось вновь с помощью парашюта.

В октябре 1942 года он стал командиром 3-й авиационной эскадрильи 9-го гвардейского истребительного авиационного полка. И в составе этого подразделения участвует в освобождении от немецко-фашистских захватчиков гг. Ростова-на-Дону, Таганрога, Мелитополя, полуострова Крым. Кроме того, он не раз вступал в ожесточённые воздушные бои, которые проходили на Кубани.

24 августа 1943 года командиру эскадрильи 9-го Одесского Краснознамённого гвардейского истребительного авиационного полка капитану Амет-Хану Султану было присвоено звание Героя Советского Союза с вручением ордена Ленина и медали «Золотая Звезда». Этой высокой награды он удостоился ещё раз за свои боевые заслуги спустя полтора месяца после окончания войны – 29 июня 1945 года. Кроме того, на его кителе блестели четыре ордена: Красного Знамени, Александра Невского, Отечественной войны I степени и Красной Звезды.

Летом 1944 года Амет-Хан воюет в Восточной Пруссии, где участвует во взятии Берлина. Последний воздушный бой гвардии майор провел 29 апреля 1945 года над находящимся в черте Берлина аэродромом «Темпельхоф», сбив вражеский «Фокке-Вульф 190». Всего же за годы Великой Отечественной войны Амет-Хан Султан совершил 603 боевых вылета, лично сбил 30 вражеских самолётов.

После окончания войны Амет-Хан был направлен на учёбу в военную академию. В апреле 1946 года был уволен в запас в звании майора. В феврале 1947 года он становится лётчиком-испытателем лётно-исследовательского института в Жуковском (Московская область). Там же он остался жить. За время лётной работы освоил около 100 типов летательных аппаратов, его налёт составил 4237 часов. За короткий срок он выдвинулся в число лучших испытателей страны. В 1949 году ему был присвоен третий класс лётчика-испытателя, в январе 1950 года – второй класс, а уже в сентябре 1952 года - первого класса. Он с успехом выполняет самые различные испытания. В том числе вместе с И. Шелестом в июне 1949 года на самолёте Ту-2 провёл первую в стране автоматическую дозаправку в воздухе.

23 сентября 1961 года Амет-Хану Султану было присвоено звание «Заслуженный лётчик-испытатель СССР».

Погиб Герой Советского Союза, лауреат Сталинской премии 1 февраля 1971 года при выполнении испытательного полёта на летающей лаборатории Ту-16. Амет-Хана Султана похоронили на Новодевичьем кладбище в Москве.

В память о нем в городе Алупке установлен бронзовый бюст. Подобные монументы также имеются в городах Махачкале, Каспийске, Феодосии, Киеве, Ярославле, а также селе Цовкра. Кроме того, в Алупке создан музей Амет-Хана Султана.

Добавим, что именем Героя названы улица и площадь в Симферополе, улицы в Махачкале, Казани, Алупке, Евпатории, Феодосии, Жуковском, Избербаше, Каспийске и Хасавюрте.

«Армейские нервы»

Военные связисты страны 20 октября отметили 101-ю годовщину своего профессионального праздника. В современной России в этот день чествуют военных и гражданских служащих формирований связи во всех родах войск и службах связи Вооружённых сил страны.

Специальные войска связи как самостоятельное подразделение были образованы в 1919 году. А вообще подразделения связи появились ещё в середине XIX века, когда в 1851 году при Петербургско-Московской железной дороге была образована первая телеграфная рота. В дальнейшем походными телеграфными аппаратами пользовались в ходе Крымской и русско-турецкой войн. В бывшем СССР День военного связиста неофициально отмечали в День радио – 7 мая. А вот в современной России этот праздник утверждён Указом главы государства от 31 мая 2006 года.

«Кто не любит пыли и грязи, тот идёт в войска связи», – в шутливой форме говорят о себе военные связисты. Но значение этого рода войск в Вооружённых силах всегда было велико. Военные связисты зачастую находятся на передовых позициях, так как на их плечах лежит важнейшая задача – обеспечение связи командного состава с выполняющими боевые задачи военнослужащими, сохраняя при этом конфиденциальность передаваемой информации. Представьте себе, что на поле брани произошло нарушение связи, тогда неизбежно произойдёт дезорганизация ведения боя, а соответственно неминуемы и потери среди личного состава. Именно поэтому военные связисты не могут позволить себе расслабиться даже на минуту, благодаря чему войска связи ещё называют «нервами армии».



livinghistory.ru

Военная связь была и остаётся важнейшим элементом управления войсками во время боевых операций. Особенно она была востребована во время Великой Отечественной войны, когда связисты зачастую ценой собственной жизни не только восстанавливали нарушенные каналы связи, но создавали новые линии для обмена информацией. Так, в дни блокады Ленинграда в весьма короткие сроки была проложена линия связи через Ладогу. В ходе войны также экстренно проложили и линию связи от Сталинграда до Невинномысска через Калмыкию. За проявленное во время исполнения обязанностей мужество около 300 представителей этого рода войск стали Героями Советского Союза.

Значение военной связи в те суровые годы отмечала в своих рассказах и ветеран Великой Отечественной войны из Дербента Анна Азизова, исполнявшая обязанности телеграфистки. Её задачей была не только передача сообщений, но и устранение возникающих неполадок после бомбардировок. «Помню, в один день у нас пропала связь и восстанавливать её поручили мне. Пришлось ползти до места разрыва через узкий проход. Добравшись до места аварии, я сумела соединить провод и восстановить связь», – вспоминала она.

Военным связистом на фронте был и другой уроженец Дагестана, ветеран из Махачкалы Магомед Кудаев. После полученного ранения пехотинец долгое время пролежал в госпитале, а после выписки был переквалифицирован в связисты. Обеспечивая свою часть бесперебойной связью, он дослужился до командира отделения кабельно-шестовой роты 996-го отдельного батальона 96-го стрелкового корпуса.

Не менее значима роль войск связи и в мирное время, в первую очередь для сохранения

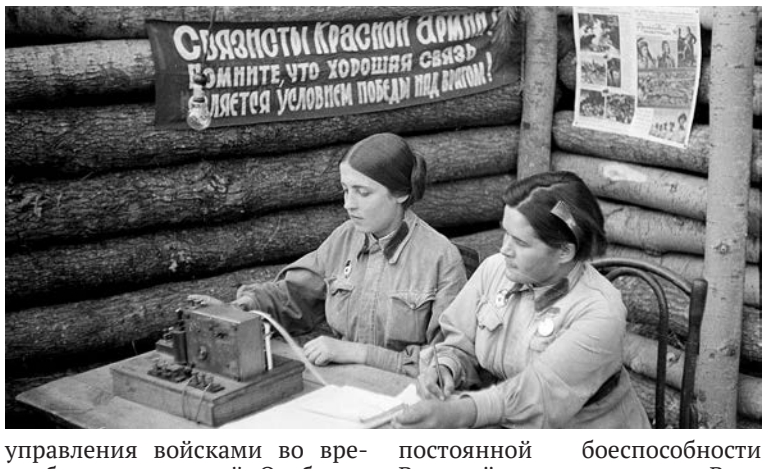

постоянной боеспособности Вооружённых сил страны. Ведь современные системы связи позволяют передавать важные данные на огромные расстояния и поддерживать связь между несколькими объектами одновременно.

Страницу подготовил Аскар МАГОМЕДОВ

Прадедушка за рулём



Фото автора

День работника автомобильного и городского пассажирского транспорта в России ежегодно отмечается в последнее воскресенье октября. В 2020 году праздник приходится на 25 октября и отмечается на официальном уровне в 44-й раз. Торжество утратило исключительно профессиональное значение, его также стали отмечать владельцы личных транспортных средств и водители-любители. Суть праздника – показать важность автотранспорта в экономике страны и почтить уважением работников этой сферы.

Привычным маршрутом утром двигаюсь в сторону автобусной остановки, время еще есть, но на работу надо явиться вовремя. Народ, переходящий дорогу, снующие во все стороны легковушки… Автобусам и троллейбусам двигаться пусть и не быстро, но хотя бы с равномерной скоростью не удается. Тяжеловесы общественного городского транспорта пытаются выжить в конкуренции с малогабаритными такси и маршрутками. «Нет, не успею так», – думаю я, глядя на часы.

«Такси надо?», – слышу голос водителя из подъехавшей машины. Недолго думая, усаживаюсь на переднее сидение возле водителя. Пожилой человек привстает, снимает оранжевые «шашечки» с крыши своей машины.

– Куда поедем? – интересуется водитель.

– В сторону Редукторного поселка.

– Значит, пока прямо.

Выехав из теснящегося потока гудящих машин, едем второстепенной дорогой, проворно сворачивая в подворотни и проездные дворы.

– Так будет быстрее, – поясняет таксист. Прямо как в фильме «Бриллиантовая рука», только я нисколько не переживаю, как когда-то герой Юрия Никулина. – В городе живу с детства, как с родителями приехал с Севера, так что все пути известны, дороги изучил давно.

– А с какого года в Махачкале?

– Мне 82 года, а в Махачкале я с 5 лет. С 1943-го живу в Нефтегородке.

Магомед *(на снимке)* (так представился шофер), приехал с родителями в столицу Дагестана из Тюмени в военные годы. Папа с мамой работали на нефтепромысле, но во время войны решили переехать к себе на малую родину. Да и климат здесь лучше, а летом еще и витамины – фрукты, овощи в избытке. Здесь родители работали в промышленности, на Бондарном заводе. Учился тогда Магомед в 4-й школе, а после ушел служить в армию.

Едем по улице Гаджиева от троллейбусного кольца, проезжая старое русское кладбище. «Вот ведь взяли моду – названия менять, – ворчит дядя Магомед, сигналя поворачивающей машине с улицы Атаева. – Еще один – не видит, что здесь поворот только направо. И кто им права выдает?»

– Раньше со всего нашего поселка, где проживаю, у двух человек была машина, одна из них – служебная. А сейчас… Ходить толком не умеют, зато права есть. Да и в машинах ничего не понимают. Вот у меня до сих пор осталась яма для ремонта. Сейчас редко ковыряюсь: везде автомастерские, там дешево и быстро. В разное время каких только марок у меня не было. Сначала служебная «Волга» была, сразу после армии, потом свой «Жигуль» заимел. Сейчас, конечно, с покупкой машины проблем нет, очередей нет. Были бы деньги, как говорится.

– Я смотрю, нервная у вас работа.

– Главное, чтобы какая-то работа была, сынок, чем дома сидеть. От безделья давно бы отправился к праотцам, – смеется Магомед. – Раньше где только ни работал – и сапожником был, и строителем.

Но дольше всего дедушка Магомед проработал в Дагавтодоре. Сразу туда устроился, как из армии вернулся, сначала водителем, а потом и завотделом. Сидячая была работа, голова болела часто. А таксовал эпизодически всю жизнь, но постоянно работает лет 10. «За рулем голова не так болит, болит другое место», – смеется таксист.

Несмотря на то, что в городе полно народу, поймал себя на мысли, что не так часто у нас можно увидеть пожилых людей. Не удивительно, ведь Дагестан считается самой молодой республикой. Поэтому встретить таксиста, который по общим меркам уже глубоко пожилой человек, было интересно. А ведь основной мотивацией работы для него является не дополнительный доход, а приобщение к активной жизни.

– Да мне много и не надо. У меня четверо детей, все со своими семьями. Со мной живет младший сын. Недавно уже у его дочери родился сын, в честь меня назвали…

– Подождите, так вы прадедушка уже?

– Да, получается так, – улыбается дядя Магомед. – Дети пристроены, внуки тоже. Недавно похоронил жену, да и друзья уже по возрасту уходят… Если сидеть дома, то тоска одолевает. С внуками могу в свободное время поиграть, но недолго. Они же как заведенные – посидеть хотя бы час в одной комнате не могут. Бегают по всему двору, а у меня там порядок знаешь какой! – Магомед вскинул при этой фразе брови и поднял указательный палец, тем самым лаконично давая понять, что порядок у хозяина действительно идеальный.

– А почему, когда я сел в машину, вы знак такси сняли? – любопытничаю я.

– Так это по привычке – конкуренция. Если другие видят, что таксист, то пытаются подрезать, не дают первым выбрать правую полосу, чтобы пассажира подобрать.

– А вы разве не в фирме зарегистрированы?

– Нет, работаю как индивидуальный предприниматель. Мне, кстати, скидка налоговая положена по возрасту.

Вынырнув с очередной узенькой улицы, хаотично заставленной машинами, выезжаем на один из главных проспектов Махачкалы.

– Раньше, когда мы поселились в Нефтегородке, это был край города, участки между соседями были поделены натянутой леской, которая была чуть выше щиколотки, – вздыхает Магомед, вспоминая былые времена, попутно и всех руководителей нашей страны – кого, обкладывая крепким словцом, а кого подчеркнуто похвалив за построенную мощную державу.

– Если работать, то жить можно при любом времени. Сейчас, конечно, расслабиться нельзя. Молодым бывает сложно, но, например, мои дочери живут в Москве и во Владимире. Если не нашел работу



– какой толк на одном месте сидеть, надо двигаться. Страна большая, городов и возможностей много.

Преодолеваем очередной неудобный перекресток. Снова чертыхается дедушка Магомед, стоя на светофоре по проспекту Петра Первого: «Тут же надо длительность дополнительного сигнала на поворот увеличить. Неужели до сих пор непонятно? Посмотри, какой затор из-за этого».

– Да, город с каждым годом меняется, – вздыхает опытный водитель. А мы сворачиваем в сторону Издательства, мой вояж закончился. – 200 рублей с тебя, сынок. Сегодня как раз иду налоги платить. В копилочку будет, – поблагодарил меня прадедушка-таксист.

Сегодня в России сфера таксомоторных перевозок является самой быстро растущей сферой рынка услуг в России. Об этом говорят данные Аналитического центра при Правительстве РФ, согласно которым прирост постоянно работающих в этой деятельности с 2017 по 2019 годы составил 25% ежегодно. Таксопарки в привычном смысле этого слова начали вытесняться «Яндекс.Такси», «Uber», «Maxi/taxi» и еще парой не таких крупных компаний.

Самая популярная услуга в России

Судя по статистике, СКФО по количеству водителей, занятых таксомоторной деятельностью, находится в конце списка – после всех округов. Но это и не удивительно, ведь большинство городов-миллионников находится в Центральном и Северо-Западном федеральных округах. Тем не менее в таком крупном городе, как Махачкала, рынок услуг такси тоже бурно развивается.

По сведениям Минтранса РД, в республике зарегистрировано свыше 4 тысяч машин, числящихся в более чем 200 фирмах такси. Более половины фирм приходится на Махачкалу. Конечно, самые крупные и популярные у всех на слуху, и практически у каждого горожанина сейчас есть пара номеров таких фирм. Однако рынок постепенно начинает занимать тот же агрегатор «Яндекс.Такси». Достаточно выбрать адрес места назначения, как система сама выстроит маршрут и подберет оптимально быстро ближайшую машину.

Уходит в прошлое ситуация, когда таксиста приходится ловить взмахом руки, стоя на тротуаре. Цифровизация выстраивает новые правила и поведение. Еще одной особенностью цифровых таксомоторных агрегаторов является доступность и простота устройства практически любого водителя на работу, причем график полностью зависит от потребностей самого водителя. Правда, если активность остается низкой, то система автоматически начинает предлагать вызовы гораздо реже. Если говорить о минусах, то они в том, что сами компании не несут ответственности за качество и безопасность. В этом проблема для государства по контролю качества услуг.

Вообще услуга такси имеет долгую историю. Согласно открытым источникам, первенство появления такси делят Китай и Древний Рим. В обеих странах раньше извозчики двухколесных повозок совершали перевоз людей согласно отмеренным расстояниям, при прохождении которых, в ведро падал камешек. В Риме эти расстояния равнялись стадиям, или четырёмстам верстам. Камешки в итоге равнялись монетам. Ну а привычный образ такси появился в Англии, в Лондоне, еще в 1636 году. Открытые машины тогда стали называть «кабриолет» или сокращенно «кэб», это название осталось до сих пор.

В нашей стране характерная особенность такси была в том, что в советское время просуществовала самая стабильная и дешевая цена на такси за все их существование. Посадка стоила 10 копеек, а каждые следующие 100 метров пробега – 1 копейку. Так что на такси раньше ездили не только в булочную, но и на дачу. Сегодня средняя цена проезда на такси по Махачкале – 150 рублей.

Страницу подготовил
Руслан ЛУГОВОЙ

Храм истории родной земли

Вместе с переменами, меняющими облик, психологию человечества, исторические эпохи сформировали мощный культурный пласт, дающий энергетический заряд идущим на смену поколениям, создавая бесценные памятники традиций и обычаев. В этом уверена Зубалжат Мирзаева *(на снимке)*, общественник, человек, влюбленный в историю своего края.

История в лицах

Историк, директор Акушинского филиала Дагестанского объединенного музея им. А. Тахо-Годи Зубалжат Мирзаева считает, что земля, на которой она родилась, богата несметными раритетами. Много лет собирая старинную утварь, она скопила огромную коллекцию. Вспоминает, как радовалась каждому экспонату, каждой находке, уверенная в том, что чем больше узнаёшь о прошлом, тем больше обогащаешь кругозор - и свой, и земляков.

Когда же началось ее увлечение «несерьезным» делом? Окончив десятилетку, она выбрала исторический факультет университета. Зубалжат Гусейновна с ностальгией вспоминает годы учебы. Выбрав скорее по наитию, чем осознанно будущую профессию, видела себя учителем сельской школы в окружении учеников, которым должна была рассказать о том, какие тайны хранит земля, где они живут.

Моя малая родина

В юности исторические экскурсы сформировали мировоззрение молодого педагога. Заставили размышлять и внимательно присматриваться к тому, что зовется малой родиной. Уже став учителем, она начала собирать старинную утварь, предметы быта, оружие, окаменевшие моллюски - ракушки, рождавшие в голове фантастические сюжеты: о завоевательных войнах, сражениях, происходивших в нагорной части Дагестана.

– Помню, как я водила учеников на места раскопок, вела экскурсии, – рассказывает Зубалжат Гусейновна. – И это было самое счастливое время в моей жизни. Спасибо мужу, он во всем меня поддерживал, был и советчиком, и другом. С Магомед-Габибом мы поженились еще во время учебы в вузе. И университет я заканчивала уже с двумя детьми на руках: сыном Сулейманом и дочерью Салимат. Позже родились дочь Аминат, сын Эльдар. Быт никогда не давил, нам помогали родители мужа.

Музей моей души

Все это время Зубалжат Гусейновна продолжала заниматься любимым делом – сбором раритетов. В этом она находила удовольствие, отвлекаясь от бытовых, материальных проблем. Просторный дом Мирзаевых напоминал музейные экспозиции.

Люди, прослышав о том, что Зубалжат Гусейновна собирает старину, несли к ней все, что считали ненужным хламом. Очень многие вещи приходилось реставрировать. Но попадались совершенно уникальные образцы, которыми мог бы гордиться любой столичный музей.

Тогдашний министр культуры РД З. Сулейманова, прослышав о том, что в районе, откуда она родом, существует своеобразный домашний музей, пригласила к себе Зубалжат Гусейновну и сказала: «Уникальный район, на земле которого существуют сотни исторических, этнографических памятников, должен иметь свой музей. Мне кажется, вы с этим делом справитесь».

Тогда ДГОМ очень помог ей, выделив из фонда более двухсот экспонатов. Но еще больше их хранилось в доме Мирзаевых. Вместе с тем, как это обычно бывает, многое для музейного хозяйства пришлось приобретать за свои средства.

– Как и все новое, любое дело сопряжено с трудностями, – замечает Зубалжат Гусейновна. – Прежде всего необходимо было составить опись всего, что хранилось дома, экспонатов музея. И самое главное, найти помещение, где они будут располагаться. Пусть не покажутся эти слова громкими, для меня организация музея стала делом жизни. Больше, чем сельчанам, я хотела доказать себе, что сумею создать храм истории родной земли, куда люди смогут приходить, чтобы как можно больше узнать о своей малой родине, селе и о том, какие бесценные сокровища лежат у них под ногами.

Дым столетий

Увлеченность Зубалжат Гусейновны, можно сказать, граничит с некой одержимостью. Взяв в руки найденный экспонат, почти сразу она может дать определение, в каком веке он был создан, завезен ли со стороны или это продукт местных мастеров. Набитая рука моментально распознает в, казалось бы, простом булыжнике орудие труда или предмет быта. В музее, где практически все сделано ее руками, как в горской сакле - уютно и тепло. Здесь не ходят в обуви. И в этом тоже есть свой резон. Посетитель, по ее мнению, должен окунуться в атмосферу древних эпох, почувствовать дух столетий. Структура музея разбита на отделы: «керамика», «металл», «дерево», «каменный век», «одежда», «документы», «оружие», «орудия труда», «археология», «палеонтология».

На каждый экспонат составлена подробная характеристика. Директор говорит, что всех, кто впервые приходит в музей, поражает уникальность исторических находок. Одной из них, каменной зернотерке, больше четырех тысяч лет. А каменные жернова были созданы позже. Но и спустя века они поражают мудрой устроенностью, практичностью. Рядом экспозиция деревянных изделий: поставцы конца XIX века, домашняя утварь, сохраняющая символику зороастризма и предметы быта с признаками христианства, прослеживающегося в орнаментике в виде крестов. Более поздний период ислама привносит свою идентичность, образуя символы, изображающие человека в виде загадочных фигурок, похожих на птиц, зверей.

Арабоязычная культура проявляется на фоне сложных восточных узоров на изделиях по дереву, металлу. Солярные, свастические знаки свидетельствуют о взаимовлиянии древних цивилизаций. По ним можно считывать информацию прошлого, зашифрованных посланий, предвестников других неведомых нам миров. Зубалжат Гусейновна гордится, что именно на территории родного района обнаружены следы древних поселений человечества, исчисляющего более двух миллионов лет своего существования, и может часами рассказывать о каждом экспонате.



Фото автора

– Прикасаясь к великим эпохам, историческим событиям, забываешь о мирском, повседневном. Каждый срез цивилизаций, – считает она,– обозначен появлением произведений искусств, отображающих события, меняющие уклад жизни народов, завоевателей, перекраивающих карту мира. Это так захватывает, расширяет кругозор.

Артефакты прошлого и настоящего

В экспозициях акушинского музея представлено всё многообразие искусства дагестанских мастеров, женские костюмы начала прошлого века. – Столетия прошли, – замечает Зубалжат Гусейновна, – а посмотрите, какое качество сукна, строчки, оно еще может послужить.

Директор музея бережно перебирает письма, документы советского периода. – Какая эпоха! Какие люди! За высокие идеалы жизнь готовы были отдать.

На видном месте в уютном кабинете директора один из образцов кайтагской вышивки. Это оберег, считавшийся амулетом для новорожденных, молодых семей. Его волшебная сила заключалась в символах, обладающих магией таинства. До сих пор очень много, по мнению директора, остается загадочного и непознанного в искусстве горских народов

З. Мирзаева уверена, что Дагестан – энергетическая ниша, которая дает силу и хранит заповедную землю от катаклизмов и разрушительных войн. Она и сотрудники музея часами могут обсуждать каждую находку. Классификация всех представленных в музее образцов внесена в электронный банк данных, он ежедневно пополняется новыми сведениями. С гордостью Зубалжат Гусейновна демонстрирует особо ценные экспонаты, в числе которых золотой топорик, полученный фольклорным коллективом из Акуша в 1969 году на Международном фестивале горских народов в Польше, в г. Закопане.

Осмотр экспозиции плавно переходит в ее дом, где временно хранятся вновь приобретенные образцы рукотворных деревянных ларцов, другие предметы быта. Разговор зашел о настоящем музея, участвовавшего в крупных проектах, один из которых – издание книги об истории Акушинского района, известных людях. Другой был связан с традиционными национальными костюмами народов Дагестана. А сколько еще роится планов в голове у директора на ближайшее будущее, перспективу, ведомо лишь ей одной.

Спрашиваю, кто сегодня посещает музей.

– Это не только школьники, жители окрестных сел, но и гости из городов и районов Дагестана, российских регионов, – говорит Зубалжат Гусейновна. – В книге пожеланий – самые теплые слова признаний за организацию экспозиций, впечатляющих уникальными экспонатами с древнейших времен до периода новейшей истории Дагестана, Кавказа. Есть здесь записи и дагестанских искусствоведов, выражающих восхищение коллекциями глиняной посуды, керамики, древних орудий труда, обрядовых национальных костюмов.

Историческая память позволяет сохранять культуру прошлого, дает основу для развития культуры больших и малых народов (что очень важно для горцев в условиях современных глобализационных процессов), сохраняющих свою национальную идентичность, чтобы не быть поглощенными масс-культурами, превращающими уникальные образцы самобытных культур в матрицу уходящих веков. Нельзя забывать и о том, что культура традиционно несла в себе мощный заряд, объединяя и возвращая к истокам духовно-нравственных ценностей, пробуждая в человеке гуманное начало, доброту, любовь, красоту, очищая и совершенствуя его.

Айшат ТАЖУДИНОВА

Зубалжат Мирзаева считает, что земля, на которой она родилась, богата несметными раритетами. Много лет собирая старинную утварь, она скопила огромную коллекцию. Вспоминает, как радовалась каждому экспонату, каждой находке, уверенная в том, что чем больше узнаёшь о прошлом, тем больше обогащаешь кругозор - и свой, и земляков

Отсюда всё начиналось

Поздравление

Уважаемые ветераны таможенной службы!

Руководство и коллектив Дагестанской таможни искренне поздравляют вас с Днём таможенника Российской Федерации! Ветераны играют важную роль в воспитании молодых поколений таможенников, передают им свои глубокие знания и богатый опыт. Выражаем вам глубокую признательность за неоценимый вклад в становление таможенного дела в регионе, за безупречную службу. В этот знаменательный день искренне желаем вам крепкого здоровья, личного счастья, семейного благополучия, бодрости духа, оптимизма и долгих лет жизни!

На правах рекламы

В Государственном архиве республики хранится Предписание от 15 октября 1810 года Главнокомандующего в Грузии и по Кавказской линии генерала А.П.Тормасова об открытии в Дербенте, опорном пункте транзитной торговли России со странами Востока, таможенной заставы Российской империи. Согласно этому документу годом создания Дагестанской таможни принято считать 1810-й.

– Но на самом деле российские таможенники начали собирать пошлины у Дербентских ворот гораздо раньше, – утверждает начальник Дербентского таможенного поста Самир МАГОМЕДОВ. – Платежи в казну Российской империи поступали из Дербента еще со времени Персидского похода Петра I. В 1722 году императору поднесли на серебряном блюде ключи от города и русские войска вошли в Дербент. Тогда же император распорядился выставить караул у Кизлярских ворот, и таможенные платежи пошли в казну России.

– Кизлярскими русские называли ворота в середине стены. Наверное, потому, что с них начиналась дорога на север, к другому крупному городу Дагестана Кизляру?

– Да. Персы называли их Кырхляр-капы, дагестанцы – Темир-капы. Петр и не скрывал, что затеял Персидский поход, потому что России нужен был этот торговый путь из Европы в Азию. Как пишет в своей книге «Таможенные службы России в Дагестане: два столетия и 15 лет» наш коллега, ветеран таможенной службы Натик Джафаров, «одним из первых своих указов здесь царь велел взимать пошлины с товаров купцов и прочих людей в пользу государевой казны». А торговали здесь всегда охотно, широко. Дербентские купцы привозили из Астрахани сукно, красильные материалы, сахар, писчую бумагу, съестные припасы, домашний скарб и другое. Многие товары вывозились в другие города: в Шемаху, персидскую провинцию Гилянь. А из Шемахи привозились шелк и изделия из него. Это так называемая международная торговля. А внутри было так. Из Тарков возили марену - это краска такая, из Кубачи – серебро, сукно, из Анди – бурки, из других мест – медь, коровье масло, горские сушеные и свежие фрукты, доски, шерсть, пшеницу, пшено и другое.

– А пошлины были серьезные?

– Они были по карману купцам. Скажем, с каждой повозки фруктов брали по рублю 30 копеек серебром, с пуда краски – 2 рубля 50 копеек. Высокими пошлинами облагались шёлк-сырец и другие ткани. А вот дрова, брусья, сосновые доски, мука пшеничная и ржаная, кукуруза пошлинами не облагались.

– Это, по-моему, было правильно, оправданно. И вряд ли заметно снижало общий доход в казну государства.

– По окончании Персидского похода таможенные службы сообщали царю, что с русских и персидских товаров, провозившихся через Каспийское море и через Дербент, собирается более 100 тыс. рублей ежегодно. Но что интересно! В общей массе торговых людей, купцов обязательно находились те, кто старался избежать пошлин, искал окольные пути провоза товаров. Да еще контрабандисты. Эти были всегда, кажется.



– Что же они пытались провезти без декларации?

– Вы удивитесь: чай, сахар вначале… В XVIII-XIX веках – российское серебро и золото, фальшивые ассигнации… Пряталось это в резиновых напальчниках, перчатках, чемоданах с двойным дном… В каретах с тайниками, на морских судах провозились бикфордовы шнуры, оружие, но это уже ближе к Кавказской войне…

– А сейчас основную часть всей контрабанды составляют наркотики?

– И наркотики, и культурные ценности, антиквариат… Нами совместно с правоохранительным блоком Дагестанской таможни, МВД по РД, УФСБ России по РД, ПУ ФСБ России по РД ведется работа по предотвращению незаконного ввоза (вывоза) контрабанды; есть результаты.

Справка «ДП»:

В зону деятельности Дербентского таможенного поста входят Агульский, Ахтынский, Дахадаевский, Кайтагский, Каякентский, Дербентский, Докузпаринский, Курахский, Магарамкентский районы - словом, весь Южный Дагестан и, кроме того, южный терминал «Виадук», расположенный в шести километрах от государственной границы России и Азербайджана. В 2018 году в казну страны дербентские таможенники перечислили свыше четырех миллиардов рублей.

Али АЛИЕВ



Фото пресс-службы Дербентской таможни

25 октября 1991 года был опубликован президентский указ: «В целях обеспечения экономической основы суверенитета и государственной безопасности Российской Федерации образовать Государственный Таможенный Комитет».

На развалинах империи

В декабре того же года правительство страны утвердило положение о комитете, был образован его центральный аппарат. С 1 октября Указом Президента России была установлена таможенная граница с Азербайджанской Республикой, а в 1992 году создано Северо-Кавказское таможенное управление. В его состав вошла Дагестанская таможня, через год ставшая Дагестанским таможенным управлением. О первых годах работы дагестанских таможенников рассказывает ветеран ДТУ Абдусамад Шахназаров:

– Политическая нестабильность, экономический хаос, неопределенность границ в начале 90-х – всё это находило отражение и в работе таможенных органов страны и нашего региона. Дагестанские и азербайджанские предприниматели активно занялись предпринимательской деятельностью, а точнее - спекуляцией. Через границу потянулись караваны машин с продовольственными товарами. В Азербайджан увозили коров и овец, птицу и зерно, ведь цены на продукты питания в Баку и других городах Закавказья были намного выше, чем в России. Это в свою очередь привело к росту цен в Дагестане, и в начале 1993 года правительство республики приняло постановление «Об усилении контроля за вывозом продуктов питания и сельскохозяйственного сырья из пределов Дагестана».

Надо сказать, в то время таможенное законодательство зияло правовыми дырами, и предприниматели этим успешно пользовались. Особенно тяжело было с контрабандой товаров. Тогда многие дела о контрабанде переходили в разряд дел о нарушении таможенных правил, и только лишь оружие, боеприпасы могли быть отнесены к чистой контрабанде. Наркотики, например, относились к норме права Уголовного кодекса, и при их выявлении на границе - а попыток провоза было немало - мы составляли только первичный материал и передавали его милиции.

Первое наше дело по контрабанде было связано с попыткой переправить самолетом в ОАЭ серебряный пояс кубачинской работы восемнадцатого века.

Возбужденное нами уголовное дело было направлено в следственный отдел КГБ, который его и расследовал. После решения суда пояс был передан в музей.

Надо сказать, по всей протяженности границы между Азербайджаном и Россией в те годы не было пограничных застав. Только на мосту через Самур, по трассе Ростов-Баку стояли посты ГАИ и безоружные таможенники. А контрабандисты, сопровождавшие караваны, в отличие от нас, были хорошо вооружены и пробирались за границу не только в обход таможни, но и прямиком через мост по автотрассе. И работники милиции нередко помогали им в провозе контрабанды. В 1993 году сводки дежурной службы Дагестанской таможни содержали массу тревожных сведений о задержании машин с сотнями голов крупного и мелкого рогатого скота, тоннами муки и масла, о попытках прорыва контрабандистов через границу.

В тот год азербайджанские и отечественные бизнесмены, воспользовавшись тяжелыми для России временами, использовали для провоза контрабандных грузов автомобильные и железные дороги, море, воздушные авиалинии. Но как бы ни было трудно, мы со своими обязанностями справлялись. К примеру, в 1995 г. (кстати, в тот год был опубликован Указ Бориса Ельцина о праздновании Дня таможенника) нами было возбуждено 28 уголовных дел по попыткам контрабанды оружия и боеприпасов, наркотиков, в военную контрразведку направлено 18 дел по преступлениям на границе, в казну государства сдано более миллиарда рублей.

P.S. Работая над книгой по истории российской таможни в Дагестане, а насчитывает она уже несколько столетий, я подумал, что выбранная Ельциным дата 25 октября имеет, видимо, исторический подтекст. Именно в этот день в 1653 году царь Алексей, отец Петра Первого, принял Единый Торговый Устав и таможня в России стала государственной службой.

Надо сказать, что в годы СССР День таможенника отмечали 29 мая. Именно в этот день в 1918 году Совет Народных Комиссаров выпустил Декрет, регулирующий деятельность местных таможенных учреждений. В наши дни 29 мая отмечается как День ветеранов российской таможни. Есть еще один торжественный день, отмечаемый российскими таможенниками, – это Международный день таможенника. 26 января 1953 года в Брюсселе прошла первая сессия Всемирной организации таможенных органов. В ВТО входят сегодня таможни 180 стран мира, включая российскую, одну из самых крупных в мире.

Натик ДЖАФАРОВ,
председатель совета
ветеранов Дагестанской таможни

«ТIитIику» для нее, «белъай» для него





Сколько народов в Дагестане, столько национальных костюмов, и даже больше. Женские и мужские костюмы богато украшали изделиями из серебра. В детали посвятила этнограф Майсарат Мусаева.

- Неотъемлемой частью мужского и особенно женского костюма были разнообразные украшения: поясные, нагрудные, шейные, наручные, ушные, налобные.

Расскажу о мужском костюме. Некоторые виды мужской одежды – бешмет, черкеска, «кавказская рубаха» – предполагали наличие кожаного пояса, который часто украшали серебром. На поясе носили кинжалы, ножи. Например, дидойцы слева на поясе носили зачехленный нож местного изготовления «такъ». Особенность этого ножа – одностороннее лезвие, редко встречающееся в Дагестане для подобного оружия. Нож носился в паре с большим «мачIа» или малым «белъай» кинжалом, который имел, как правило, ножны без особых украшений. Неотъемлемая часть черкески у гунзибцев - узкий кожаный пояс с нашитыми на него серебряными украшениями: пластинками, подвесками и кинжалом «батай». При этом ножны могли быть деревянными, кожаными, а у состоятельных мужчин с серебряной отделкой, - возвращает в прошлое ученый.

Кинжал, как часть костюма, сохранялся вплоть до начала 30-х годов XX века. Горцы из Ботлиха украшали черкеску шашкой или пистолетом. У годоберинцев всегда висел серебряный кинжал. Нагрудные карманы черкески украшали газыри, в них хранили порох.

Но, помимо этого, украшением служили нарядный кисет для табака у дидойцев, серебряная коробочка «гъутугъ» с нутряным жиром для смазывания рук после работы у хваршин. Интересно, что подобные коробочки с салом для смазывания оружия подвешивали к поясу в Карачае, Балкарии, Кабарде. Возможно, содержимое «гъутугъа» у хваршин использовалось в тех же целях, но постепенно утратило свое первоначальное назначение. И состоятельные люди на большом пальце правой руки носили серебряную печатку «талахъаса». В целом же не было лучшего украшения для мужчины, чем иметь на поясе холодное оружие.

В отличие от мужского костюма женский, разумеется, изобиловал украшениями: серьги, кольца, бусы, браслеты, нагрудные украшения из монет – это был обычный набор. Бежтинка опоясывала платье серебряным поясом и надевала фартук туштукI, обвешанный монетами, фигурками, подвесками.

Особое значение серебряным украшениям в костюме придавалось дидойцами.

«Эти сверкающие кусочки серебра, – писал Е. Марков, – делались единственною наследственною драгоценностью семьи, украшая по очереди десятки женских поколений, чередующихся друг за другом, и должны были поэтому оберегаться пуще глаза, как святыня дома».

Возможно, этим объясняется их большое разнообразие. Интерес вызывает шейное украшение – это небольшой ситцевый треугольник с карманчиком из красного лоскута с пришитыми к нему мелкими монетами. Было у дидойцев и несколько разновидностей нагрудных украшений, например, «тIитIику» – набор монет, блях, фигурок, нашитых на кусок плотной материи или кожи, «пары» состояли из медальонов, блях, брошей, «гому» из камней и монет. У хваршин традиционным украшением был нагрудник «титино», собранный из нашитых на матерчатую черную основу монет различного достоинства. Весьма распространенным было нашейное украшение «бикъвас закъоса», представлявший собой футляр из серебра, предназначенный для хранения игл, ниток и других женских мелочей.

Комплект украшений ботлихской женщины был гораздо проще: пояс, кольца, браслеты, серьги, цепочки. Как писали историки Б.М. Алимова и Д.М. Магомедов, у ботлихцев не имели распространения нашивные украшения, столь популярные у других народов, несмотря на то, что в селении Ансалта были мастера, работавшие с металлом, в том числе с серебром. Зажиточные женщины из соседнего Годоберi носили жилет «кереса» из черной плотной блестящей ткани, полы которого сплошь украшались монетами.

– Особенно украшали одежду тиндинки, начиная с височных колец, и заканчивая нагрудником, сплошь покрытым серебряными бляхами, монетами и цепочками. Тинди был в юго-западном Дагестане одним из центров производства серебряных украшений, – рассказывает этнограф. – Помимо повсеместно распространенных серег, колец, многие из вышеназванных украшений, в частности фартуки и нагрудники с нашитыми на них монетами, пластинками и другими мелкими серебряными деталями, имели аналоги и у других народов Дагестана.

Лика БАНОВА,
фото автора







Не бойся мечтать



Есть в центре Западной Европы, во Франции, танцевальный ансамбль, носящий имя нашей землячки, кавалера ордена Андрея Первозванного, народного поэта Дагестана Фазу Алиевой. Его основали Умакусум и Гаджимурад Хайбулаевы.

Более 15 лет назад супруги покинули родной край и уехали во Францию по медицинским показаниям. Тогда Умакусум и подумать не могла, что эта страна станет для нее близкой, а самые смелые надежды воплотятся в жизнь. Сначала она открыла свою школу, затем культурные центры в Париже и Анси. Своим упорством, трудолюбием и оптимизмом дагестанка доказывает: неважно, где ты живешь, главное – не забывать, кем ты являешься, и не бояться мечтать.

- С одним чемоданчиком мы приехали в городок Пиренеи-Атлантик, что на границе с Испанией, прожили там 8 лет. Но вот уже более 7 лет наша семья живет в г. Анси, это недалеко от Женевы, в народе его называют французской Венецией, – рассказывает о своих переездах Умакусум. – Тогда мы не знали французского языка, было боязно, но понимали, что решение жить здесь продиктовано необходимостью.

Во Франции родились их дочери Шуайнат, Фатима и Шамсият.

- Провожая детей на занятия, каждый раз говорю им, чтобы не забывали, кто они и откуда, – говорит Умакусум. – Поездки в Дагестан они всегда ждут с нетерпением, обучение планируют продолжить в российских вузах.

В быту семья общается на аварском языке, с трех лет девочки обучаются русскому и французскому языкам, а английский изучают как иностранный. Круг общения детей расширился благодаря тому, что мама открыла воскресную школу для обучения русскому языку и литературе.

По мере взросления дочерей родители понимали, что для привития им родных национальных традиций одного лишь знания национального языка недостаточно. Умакусум решила открыть школу лезгинки, где ее дочери и все желающие могли бы постигать искусство танца и через него проникаться культурой Кавказа.

«Lezginka Dance Fazu»

Искусство танца сродни магии – им можно любоваться бесконечно, его красота завораживает. Желания сделать из своих дочерей танцоров у Умакусум не было, но женщина считала, что азы танца они должны освоить, и пригласила хореографов. Так появился любительский танцевальный ансамбль, в котором ведущими солистками стали Шуайнат, Фатима и Шамсият.

– Балетмейстер ансамбля «Молодость Дагестана» Залимхан Гамзатов и худрук ансамбля «Эхо гор» Даудбек Гасанов, когда мы приезжаем в республику, занимаются с детьми индивидуально, а также помогают нашему танцевальному коллективу дистанционно, – поясняет Хайбулаева. – Залимхан Гаджиевич посодействовал нам в закупке костюмов и аксессуаров. Приятно, когда чувствуешь поддержку родины.

Первое выступление детей состоялось в январе 2016 года в г.Экс-ле-Бен, куда их пригласили соотечественники. Бурными аплодисментами зрители встретили яркое выступление маленьких танцоров.

Когда Умакусум узнала о смерти Фазу Алиевой, она во время телефонного разговора с сыном поэтессы, руководителем «Лезгинки» Джамбулатом Магомедовым спросила, можно ли назвать их ансамбль именем Фазу Алиевой. Тот дал согласие. Скоро ансамблю «Lezginka Dance Fazu» исполнится 4 года.

- В студию танца ходят дети разных национальностей. Юные танцоры выступали в Париже, Страсбурге, Валансе, Марселе, Дивоне, Женеве, – рассказывает Умакусум. – Но здесь не как на Кавказе – дети



Фото из семейного альбома

приходят на несколько месяцев и уходят, пробуют себя в других направлениях. Поэтому ведущими солистками остаются мои дочери.

Кавказский культурный центр VATAN

Удивительно, как за такой короткий срок воскресная школа для обучения русскому языку и литературе переросла в единственный во Франции Кавказский культурный центр VATAN. В этом большая заслуга супруга Гаджимурада, помогающего Умакусум с первого дня основания школы. Ни одно выступление не проходит без его участия, он виртуозно играет на пандуре.

Но центра бы не было, если бы не француз Жозеф Христов. Всё дело в том, что поиски помещения для репетиций привели Хайбулаевых в балетную школу.

– Сначала приходили посмотреть на экзотические танцы, это очень завораживало, – смеется Умакусум. – Потом Жозеф предложил открыть центр. Нас останавливало нежелание бегать по различным инстанциям. Мужчина вызвался помочь. Теперь он – секретарь организации. В этом году мы планировали приехать в Дагестан, но границы закрыты, пришлось отложить на следующий год.

Центр создали с целью формирования культуры мира и согласия, межнационального общения и взаимопонимания, веротерпимости и миролюбия, поддержки и пропаганды исторической культуры Кавказа и России в целом, объединения людей кавказской общины во Франции.

- Приоритетная задача нашего центра - обучение детей родному языку, сохранение своих традиций, а также знакомство французов с кавказской культурой и традициями и их участие в различных мероприятиях, - подчеркивает Умакусум. - Сюда могут записаться дети от трех лет, а также взрослые - независимо от возраста, национальности и вероисповедания. При центре же действуют хореографическая школа-студия «Lezginka Dance Fazu» и школа «Умка».

Общение детей друг с другом на языке танца дает им возможность сдружиться, учит толерантности, прививает чувство товарищества и уважения друг к другу. Школа-студия участвует во всех знаковых культурно-массовых и благотворительных мероприятиях Франции и Швейцарии. Фестивали культуры, пятый юбилейный фестиваль-смотр творческих коллективов школ дополнительного образования во Франции «Солнечный круг» (г. Париж), международный фестиваль «Наследие талантов» (г. Страсбург), фестиваль «Все краски России» на сцене Посольства РФ в Париже – эти и другие мероприятия трудно представить без участия французских дагестанцев.

- Ежегодно в конце мая - начале июня мы проводим театрализованную фотовыставку, представляем вниманию зрителей экспонаты декоративно-прикладного искусства Кавказа, исполняем танцы, декламируем стихи, угощаем национальными блюдами, устраиваем показ мод традиционных костюмов, – делится Умакусум. - Тут же зрители смотрят документальный фильм о Дагестане. Многие хотят съездить в нашу республику в качестве туристов, но, увы, пандемия коронавируса вносит свои коррективы.

Умакусум планирует открыть на базе центра Школу дагестанских языков, в которой детям, родившимся во Франции, будут рассказывать об обычаях и культуре Страны гор. Миннац РД в этом вопросе их поддерживает.

Научи меня...

Сейчас культурный центр работает над онлайн-проектом. Совместно с Центром изучения родных языков ДГУ и при поддержке Миннаца РД, Координационного совета российских соотечественников в Париже центр организовал конкурс чтецов на родном языке «Мама, научи меня родному языку», приуроченный ко Дню дагестанской культуры и языков (21 октября).

– Через поэтическое слово лучше всего удается способствовать популяризации родного языка. Среди дагестанцев, проживающих за границей, мы выявляем одаренную молодежь и создаем интерактивную площадку для творческой реализации. Дагестанские дети со всей Европы присылают на электронную почту видеоролики со стихами, все участники получают сертификаты, а для победителей предусмотрены ценные призы, – рассказала Умакусум.

… Дагестанцы не забывают о своей культуре, где бы они ни жили, Умакусум и ее семья – яркое тому подтверждение. Женщина написала книгу о своей жизни во Франции, о развитии центра. Вот-вот утвердят ее макет, но каким будет ее «Подарок Дагестану», пока остается в секрете.

Хасайбат МЕДЖИДОВА

Михаил Федотов:

«Свободу дали всем, да не все ее взяли»

Каким медиаобщество видит выход из кризиса, и что для этого нужно сделать? Об этом наша коллега Венера Якупова говорит в своей книге «Добро и зло российской журналистики». Каким видится настоящее и будущее российского медиасообщества одному из авторов Закона РФ «О средствах массовой информации», российскому юристу, политику, государственному деятелю и правозащитнику Михаилу ФЕДОТОВУ.



– Михаил Александрович, каково, на ваш взгляд, состояние медийного рынка в России? Что происходит, например, в печатном секторе: почтовые тарифы растут, доставка газет и журналов носит нерегулярный характер, почтовые ящики в большинстве своём разбиты… Не сигналят ли таким образом российские власти, что бумажная пресса им не нужна?

– Главное, чтобы местная пресса была нужна читателям. Если она им нужна, тогда есть за что биться – поднимать заданные вами вопросы перед властями, в том числе и региональными, и добиваться, чтобы они больше занимались вопросами доставки периодики населению.

Сегодня «Почту России» не пинает только ленивый, но от этого ничего не меняется. «Почта России» всем отвечает: всё плохо потому, что у нас нет денег. С этим ведомством действительно нужно что-то делать. Это отдельная тема для серьёзного мозгового штурма. Но нужно эту твердыню штурмовать вместе с «Почтой России», а не пытаться её сделать крайней. Как только вы её делаете крайней, она начинает отбиваться. Решать проблемы доставки надо не в конфликте с «Почтой России», а в союзе с ней. Надо убедить её в том, что она понесёт убытки от того, что перестанет доставлять прессу подписчикам. Доказывать: партнёры, вы потеряете деньги, а не приобретёте; уничтожая СМИ, вы наносите ущерб себе. Хотя я понимаю, что «Почте России» нет дела до подписчиков. Но до своего кармана ей дело есть? Давайте попробуем сыграть в игру, когда выигрывают все, а не по принципу «Мы – выигрываем, вы – проигрываете».

На мой взгляд, коммерческая составляющая в работе нашей почты не должна противоречить её социальным функциям. Наоборот, коммерция обязана обеспечивать успешное функционирование социальных функций почты.

– Вы один из авторов закона о средствах массовой информации. За последние годы в него внесено немало поправок, ухудшающих некогда замечательный закон…

- Несмотря ни на что, закон работает, потому что авторы предусмотрели эшелонированную защиту его правовых норм. Как только «ломают» какую-нибудь статью закона, тут же срабатывает следующая «линия обороны», вызывая внутренние противоречия, которые блокируют применение новой нормы. Так закон сам себя защищает. Хотя надо признать, что поправки наш закон просто обезобразили.

- К сожалению, сегодня официальные органы мало реагируют на критические выступления СМИ и их запросы. Хотя в законе есть статья, которая обязывает чиновников отвечать в определённый срок на журналистские запросы.

- Эта норма закона жива. Надо только проявить настойчивость редакциям и журналистам, и её можно эффективно использовать. Кто виноват в том, что журналисты, не получив ответа на свой запрос, не обжалуют это в суде? Или, получив ответ с опозданием, не обжалуют порядок предоставления информации? Нужно действовать! Как это ни удивительно, но я процитирую Ленина. В своё время он высказал замечательную мысль, которая не утратила актуальности и сегодня: «Мы должны научить наших граждан воевать за свои права по всем правилам законной в РСФСР войны за свои права». Хорошо сказано! Мы должны научить всех журналистов воевать за свои права. Но не на митингах и демонстрациях, так как от этого толку немного, а по всем правилам законной борьбы за свои права. У нас есть судебная система? Есть! Мы можем её ругать, что она такая-сякая, но я знаю большое количество высокопрофессиональных, порядочных судей и не готов мазать чёрной краской всё судейское сообщество. Независимый суд - естественный союзник независимых СМИ.

– Выживут ли в современной экономической ситуации печатные СМИ?

– Смешной вопрос!

– Почему?

– Вы представляете газету «Казанские ведомости» – это авторитетное, серьёзное, известное издание. Но ваш продукт – это что? Бумага с типографской краской? Нет, конечно. Газета – это статьи, фотографии, рисунки и так далее. Какая разница, на чём это будет изображено: на бумаге или экране компьютера? Это не имеет значения! Во всём мире происходит конвергенция средств массовой информации. Интервью со мной вы можете опубликовать в газете, а можете разместить на сайте, добавив к нему звуковые или видеофайлы. Одно переходит в другое, всё синтетично, и это нормально. Конвергенция не означает, что пришёл конец газетам. Газета – это новости, статьи, аналитика. Достаточно долгое время газеты сохранятся в бумажном виде. Но они будут всё дороже и дороже. Ведь это продукт для любителей, для людей, которые хотят именно на бумаге получать газету. А большинство предпочтёт электронные газеты.

- Как приучить к чтению СМИ современную молодёжь? Может ли в этом помочь национальная программа поддержки интереса к чтению?

- В России есть программы поддержки чтения, но наличие программ не означает изменения реальной ситуации. Программ можно написать много. И даже выделить на них деньги. Но деньги украдут, а должного результата не будет. Конечно, такая программа нужна, но реальная, а не на бумаге. Моё мнение - интерес к чтению формируют не государственные программы, а семья. Вот у меня две внучки - одной два года, другой пять. Они обе начинают свой день с того, что открывают детские книжки и делают вид, что читают. Так, играючи, приучаются к чтению. Их мама, моя дочь, практически не даёт им смотреть телевизор – максимум два мультика в день. А ведь многие молодые родители рассуждают иначе: «Есть телевизор – пусть смотрит». Ну а дальше? Как этим детям жить дальше? С телевизором вместо головы?

(Журнал «Журналист», №2, февраль 2015)

– Главное, чтобы местная пресса была нужна читателям. Если она им нужна, тогда есть за что биться – поднимать заданные вами вопросы перед властями, в том числе и региональными, и добиваться, чтобы они больше занимались вопросами доставки периодики населению

Вопрос из категории вечных

Суммарный тираж республиканских изданий снизился, и это факт. Кто-то скажет, что основной причиной падения тиражей стала переориентация аудитории в сторону Интернета. Но если копнуть немного глубже, то становится очевидно, что проблема эта шире, чем кажется на первый взгляд.

Свою роль здесь играют высокая цена на бумагу и отсутствие дистрибуции, то есть неорганизованность в доставке газет к подписчику. Да, газету делают в редакциях, но доставкой занимается «Почта России» – сторонняя организация. Стремление почтовиков всячески сократить свои хлопоты по доставке периодики не самым лучшим образом влияет на судьбу бумажных изданий.

Читатели наши в подавляющей массе – люди средних лет, привыкшие к спокойному чтению: газету можно отложить, а после снова к ней вернуться. «Дагестанская правда» – один из основных информационных каналов в республике, считают наши читатели. Жители даже самых отдаленных сёл имеют возможность, читая нашу газету, получить информацию буквально обо всем.



Фото автора

Читатель «Дагправды» с 50-летним стажем профессор кафедры дифференциальных уравнений и функционального анализа ДГУ Гаджи МАГОМЕДОВ *(на снимке)* по причине несвоевременной доставки домой любимой газеты вот уже несколько лет выписывает ее через ближайший киоск.

– «Дагправду» выписываю с 1959 года, – рассказывает Гаджи Абдулкадырович. – В свое время был директором школы в Балхаре, учился в аспирантуре в Баку, стажировался за рубежом, с 1964 года работаю в Даггосуниверситете. Выписывал 27-32 печатных издания, в том числе научные и узкоспециализированные. Подписывали всё – и я и, мои коллеги – партия требовала! Считаю, что эта мера была правильной, ведь работники вуза должны быть пропагандистами государственной политики, доносить до молодежи основные постулаты, знакомить с новыми законами, учить отстаивать свои права и знать обязанности. Сегодня в беседах с молодежью узнаю, что они не читают газет. На мое возмущение студенты отвечают, что в газетах нет правды. А разве найдут правду те, кто не читает классическую литературу, не знаком с творчеством Достоевского, Толстого, Пушкина? Приходится выносить отдельные публикации им на обсуждение и доказывать, что главное издание республики выдает достоверную, объективную информацию. «ДП» – газета, которую я отношу к категории самых качественных и интересных.

Гаджи Абдулкадырович любит читать вообще, его личная библиотека насчитывает более 10 тысяч книг только по классической литературе. Магомедов интересуется перспективами развития культурной, политической и экономической сфер, радуется позитивным изменениям в республике и переживает, когда что-то не получается.

- Бумажные СМИ будут жить долго, их невозможно заменить другими каналами информации, – уверен наш собеседник. – Я пользуюсь компьютером, читаю последние новости в Интернете, но более получаса смотреть на экран не могу – надоедает, да и невозможно спокойно «переварить» этот огромный поток информации.

С удовольствием читаю материалы о деятелях культуры. Понравилась мысль Абдурахмана Магомедова в статье «Коронавирус и разум»:

«В религиозном мире, в том числе и среди жителей Дагестана, в ходу такая формула: если что-нибудь случилось, значит, Бог так написал. Некоторые (к счастью, их меньшинство) применяют ее и сегодня, когда на дворе беснуется коронавирус. Применяют, чтобы оправдать свою преступную в отношении других людей беспечность и халатность. Ну не сидится человеку дома! Хорошо, не сидится. Но зачем же к своим безответственным деяниям присовокуплять Бога?! Он же тебе разум дал…»

Помню возмущение людей тем, что не было информации о коронавирусе, а ведь они не читали ее! В то время я читал в «ДП» аналитические статьи, интервью с медиками, был репортаж и из «красной зоны». Несколько дней Яндекс почему-то не выдавал цифр по количеству заболевших коронавирусом, и снова мне на помощь пришла ваша газета!

Страницу подготовила Таисия ТАГИРОВА

«Большой Иван из Кизляра»



Фото из семейного альбома

Судьбой предназначенный путь… Не тот, не извилистый, по которому, легко скатываясь по наклонной, природа человеческая обезличивается, превращаясь в бесполезное для общества существо, а тот, от которого исходит животворящий свет. Есть такие люди, особенные. Они быстро уходят, растрачивая себя, превращая жизнь в горящий факел, отблеск которого освещает тернистый путь, сопряженный с трудностями поиска себя в непростом мире.

Валентин Иванов *(на снимке в центре)* и был таким. «Ивановы мы», – так он любил говорить и так жил, открыто, думая не о себе, а о людях. Два года прошло, как его не стало. А коллеги считают, что он остался в их жизни и вот сейчас войдет со своей необыкновенной улыбкой, запомнившейся навсегда…

Многое в его жизни складывалось так, а не иначе, покоряя силой характера, цельностью, внутренней энергетикой, душевным посылом, спрессованным чувством ответственности. Вожак, он сразу выделялся из толпы: в нем ощущалась та необыкновенная притягательность, что вела за собой. Ведь он был из тех, для кого Родина не пристанище, а земля, которой он дорожил, не отделяя себя от тех, кто живет на ней. И хоть и родился в Ростовской области, куда отец, агроном, молодой выпускник Дагестанского сельхозинститута, приехал по распределению, но кровь тянула к той корневой основе, рождающей поколение за поколением, врастая в землю, дороже которой ничего не может быть.

И родителей, Игоря Федоровича и Людмилу Захаровну, можно считать исконными дагестанцами, жившими духом интернациональной семьи – хлебосольной, радушной, открытой. Таким же воспитали и сыновей, имевших множество друзей, вместе с которыми они могли лезгинку станцевать, почувствовав себя своими в многоголосице интернационального края.

– Так сложилось, – рассказывает брат Александр Иванов, – что родители наши в силу своего характера обладали множеством друзей. Отец всю жизнь проработал начальником отдела кормопроизводства республики, мать – начальником отдела ГСМ в Дагагроснабе. Валентин, старший из нас, после школы выбрал ДГУ, факультет иностранных языков. Тяга к языкам у него еще со знаменитой тринадцатой школы. Да и бабушка наша была директором седьмой школы в Махачкале, а дед, отец матери, кавалером ордена Ленина, лауреатом Сталинской премии.

Так мы думали, что и он пойдет по учительской стезе. Но судьба распорядилась иначе. В армии Валентин служил замполитом в Закавказском военном округе на советско-турецкой границе, в бывшем Ленинакане. В нем уже тогда проявилась командирская жилка, ладилось с сослуживцами – он ведь хоть и молод был, но мудрый, знал, как надо вести себя, и никогда не чурался никакой работы. И вот такая армейская закваска, коммуникабельность подтолкнули армейское руководство рекомендовать его инструктором райкома партии в Тарумовский район, откуда перевели в Тарумовский райотдел внутренних дел заместителем начальника по политчасти. А уж позже он закончил Академию МВД СССР – это был последний эсесесеровский выпуск.

– Валентин вообще был удивительный человек, – замечает Александр Игоревич, – он создавал вокруг себя обстановку семейственности, дружеских отношений, боевого братства, дорожил сослуживцами. А именно такая складывалась в 90-е обстановка на Кавказе, и милиция в те годы напоминала боевой штаб, а работники правоохранительных органов дневали и ночевали на работе и гибли, как на войне. Он и сам рисковал жизнью почти обыденно, не считая это подвигом. Так он жил. Помнится, тогда впервые Валентин попал в новостную сводку федеральных СМИ, а Первый канал снял сюжет о подполковнике, спасшем взятую на границе с Чечней бандитом в заложники семью и угрожавшим взорвать машину. Думал ли он тогда, что спасает людей ценой собственной жизни? Да нет, конечно, в голове боевого офицера сразу родился рискованный план, и он предложил преступнику себя в заложники в обмен на ребенка. Это была блестящая операция, в которой он сумел ликвидировать бандита. Героем себя не считал, но его считали героем коллеги. Да вот только документы на представление так и не дошли до нужной инстанции.

Многое в биографии этого человека было наполнено той опасной деятельностью, о которой он не рассказывал, той необыкновенности, что была характерна для него. И это не только его умение ладить с людьми, но и высочайшая школа профессионализма, позволяющая опережать возможные опасные для жизни инциденты, принимать решения, максимально оберегая коллег, заложников, как это было в 96-м, когда международные бандформирования вошли в Кизлярский роддом, чтобы, прикрываясь женщинами, диктовать свои условия. Он тогда словно окаменел от содеянного, ему невыносимо было наблюдать за обезумевшими женщинами. Но надо было держаться.

И сколько таких случаев было в его жизни. Он вообще отличался не кабинетным подходом к делу, а настоящей оперативной работой, глубокой аналитикой, волевым решением. И это не могло остаться незамеченным. Его карьера развивалась стремительно – начальник РОВД, третьего отдела Главного управления МВД РФ по ЮФО, начальник криминальной полиции Управления Дагестанской границы, замминистра МВД Ингушетии.

Его командировки в качестве начальника криминальной полиции, связанные с риском для жизни, можно было считать особым спецзаданием, он точно рассчитывал свои силы, на каком бы посту ни находился. Два года Валентин Игоревич проработал замминистра внутренних дел Ингушетии. И ингушские коллеги ценили его за твердость, умение разбираться в каждом конкретном случае, выбирая оптимальный вариант решения того или иного вопроса. А его назначение на должность начальника третьего отдела Главного управления МВД РФ по ЮФО можно было рассматривать как высокую оценку профессиональной деятельности.

Александр Игоревич замечает, многое, что можно поставить в плюс его брату, это не только служебные, но и личные качества. И то, что он в свое время стал казачьим атаманом, говорит прежде всего о его громадном авторитете. Атаман Кизлярского округа – в его полномочия входили казачьи организации, входящие в госреестр на территории Дагестана.

– Знаете, казаки ведь народ суровый, разборчивый и атамана выбирают по самым строгим меркам, – замечает Александр Игоревич. – В его бытность был создан Республиканский казачий центр, под него выделено здание, оборудованное оргтехникой, транспорт. То есть создан живой действующий организм, рассматривающий внутриокружные вопросы. Можно сказать, что все организационные проблемы казачества решались как первоочередные.



Мы диву давались, как у него все складно выходило. Он мог договориться с самым яростным спорщиком. Но он и был таким, приводил довод, да такой, что утихомиривались те, кто с ним мог не соглашаться. Я часто задумываюсь, кровь что ли в нем такая была особенная. У нас ведь в казачьем роду все крепкие были, не боялись идти против течения, и что отличало их, так это не должность, а отношение к людям. Валентин Игоревич мог заглянуть на огонек к простому человеку, чтобы спросить, как ему живется, чего недостает, нужна ли помощь. И люди тянулись к нему. Где бы он ни появлялся, вокруг собиралась толпа, и не всегда с просьбами обращались, а просто поговорить по душам, что иной раз недостает чиновникам. Никогда не ходил с охраной, зазорным считал от людей прятаться. И не выстраивал свой диалог с людьми специально, разговор шел простой, и люди были с ним откровенны, за это и ценили. Он не кичился своими заслугами, наградами, но гордился медалью «За отвагу», полученной за Кизлярские события. А иногда и вовсе стеснялся носить военный китель, сияющий золотым блеском медалей и орденов.

Увлекающийся человек, Валентин Игоревич много читал, любил рыбалку, а еще – когда в доме много гостей. Хороший семьянин, обожал внуков. Друзья считали его душой компании, надежным другом. И еще, он никогда не старался казаться лучше, чем есть. Но был действительно лучшим.

Рано ли он ушел? Ой, рано… Но ведь он никогда не демонстрировал пережитое, все переносил внутри, оставляя зарубки на сердце, которое не выдержало, дав сбой в 59 лет. А ведь сколько было задумок! Он так любил жизнь, был любящим отцом. Дети пошли по его стопам. Дочь – старший помощник прокурора одного из районов Ростова, сын работает в управлении внутренних дел старшим уполномоченным Ростовской области.

– Для нашего большого рода он остается путеводной звездой, – говорит Александр Игоревич, – я младше него был на шесть лет, и его слово для меня было законом. Трудно и сегодня без его твердого мужского слова, обаяния, того, что объединяло не только семью, род, но и земляков, ценивших за необыкновенный характер, любовь к людям, которым он отдавал сердце. Кизлярцы помнят своего атамана. Он ведь был действительно атаманом, за которым можно пойти, который останется в памяти как опора большой семьи…

Амина АБДУЛАЕВА

Благородная, беспредельно добрая!

Мы переживаем сейчас очень сложное время, и дело не только в эпидемиологической ситуации. Современный человек чрезвычайно уязвим, его зависимость от глобальной политики, экологической обстановки, социальной политики государства особенно очевидна.

И маленький человек практически не защищен и в трудной ситуации может уповать только на Бога. Особенно это касается сферы здоровья и медицинского обслуживания. Особенно если речь идёт о здоровье наших детей.

Говоря о российской, в частности, дагестанской медицине, мы привыкли критиковать её и, наверное, не без причины. Но сегодня мы хотели бы рассказать о другом. О том, что есть врачи, которые выполняют свой профессиональный долг не формально, не потому, что когда-то давали клятву Гиппократа, а предельно ответственно, не очерствев душой и не растеряв прекрасные человеческие качества. Каждый их рабочий день наполнен тяжелым в прямом и эмоциональном смысле трудом, но за повседневной рабочей рутиной, которая неизбежна в любой профессии, они сохранили главное – любовь и сострадание к своим маленьким пациентам.



Фото из семейного альбома

В начале августа я приехала в Махачкалу с детьми из Краснодарского края, и через неделю младший, которому шел только десятый месяц, тяжело заболел. Участковый врач диагностировала обструктивный бронхит, и мы попали в Детскую городскую клиническую больницу на ул. Гагарина. Если сказать, что наш лечащий врач Раисат Магомедовна Габибулаева *(на снимке)* с первых же минут проявила внимание и высокий профессионализм, это не сказать ничего. У меня сразу же возникли полное доверие к доктору и уверенность, что всё будет хорошо, а это немаловажно.

Да, существует схема лечения того или иного заболевания, которой следует врач. Но какими словами описать его постоянное внимание, его искреннюю тревогу за ребенка в моменты обострения, предельно человеческое и, не побоюсь этого слова, по-настоящему материнское отношение к каждому маленькому больному. Никогда не забуду, как однажды ночью во время дежурства Раисат Магомедовны моему ребенку стало плохо, возникло подозрение на необходимость хирургического вмешательства, и врач, вызвав такси, поехала с нами в многопрофильную больницу на консультацию. Слава Богу, все тогда обошлось.

И после выписки мы с Раисат Магомедовной постоянно на связи. Иногда я беспокою ее по нескольку раз в день, но ни разу она не проявила недовольства, не отказала в консультации, наоборот, беспокоится сама, спрашивает, как дела, как малыш, дает рекомендации. А ведь кроме нас у нее десятки других больных. И так она относится ко всем своим пациентам. Какими словами можно выразить благодарность матери врачу, который спас ее ребенка?!

Красивая, интеллигентная, благородная, беспредельно добрая, Врач с большой буквы, Раисат Магомедовна стала очень близким, можно сказать, родным человеком для нашей семьи. Мы хотим с помощью газеты «Дагестанская правда» выразить огромную благодарность всему коллективу грудного отделения Детской городской клинической больницы, а Раисат Магомедовне Габибулаевой и ее коллегам пожелать всего доброго в жизни, исполнения самых заветных желаний, успехов в их благородном труде.

Асият и Тихон ОМЕЛЬЧЕНКО, Краснодарский край

Чистые дороги – и в домах чистота

Ассалам алейкум, уважаемая «Дагестанская правда»! Хочу через вашу газету рассказать всем дагестанцам, как можно сообща обустроить свой быт, улучшить свою среду.

В нашем селении Карша Акушинского района начали прокладывать асфальт. Это огромная радость для сельчан. Чтобы помочь дорожникам, быстро собралась группа сельских активистов, обсудили и решили построить стену в том месте, где всегда бывало много грязи. Буквально за 3-4 дня построили стену длиною 133 м, высотой 1,5-2 метра и засыпали гравием. Эта инициатива понравилась почти всем жителям села, люди начали строить другую стену через 150 м от первой на участке длиной 308 метров. В общей сложности мы построили стену вдоль дороги около полкилометра. Основным организатором этих работ был Магомед Омарович Айсамирзаев, уважаемый человек в этом селении и районе.

На строительстве этой стены работали в отдельные дни более 50 человек. Хочется с особой благодарностью отметить мастеров своих дел братьев Магомеда и Гаджимурада Зугумовых, Омаргаджи Магомедова, Магомеда Исаева. Даже аксакалы в стороне не стояли. К примеру, Дауд Исаев, 1933 г. рождения, был главным советчиком в работе. Женщины готовили еду и кормили всех работников.

Вдоль дороги убрали сетки, камни, освободили захваченные маленькие участки, расширили дорогу – это радость водителям и пешеходам. Нет грязи, чисто в школе, чисто на улице, чисто в доме.

При асфальтировании главной дороги в селении Карша дорожники качественно уложили асфальт, свои знания и навыки показал дорожный мастер Шахбан Шахбанов, стаж работы которого более 26 лет, Магомедсаид Идрисов – асфальтоукладчик, стаж его работы более 20 лет, Кабтар Омаров – автогрейдерист, стаж его работы более 10 лет, разнорабочий Магарам Абдулкадыров и другие.

Каршинцы хотели, чтобы асфальт проложили до средней мечети, до нее оставалось около 200 метров, но в Акушинском районе более 80 населенных пунктов, и дорожники ушли работать в другие села. Но тем не менее мы хотим сказать человеческое спасибо руководству района и нашего села за то, что нам, каршинцам, уделили внимание и построили дорогу.

Но дорога дорогой, а в селении средняя школа в очень плохом состоянии, не соответствует современным требованиям, построена в 60-х годах, нет спортзала, детям негде заниматься спортом. В селении также нет детского сада. Мы надеемся, что со временем у нас всё будет, надо только не терять надежды.

Даудгаджи ОМАРОВ, заслуженный работник с/х, агроном

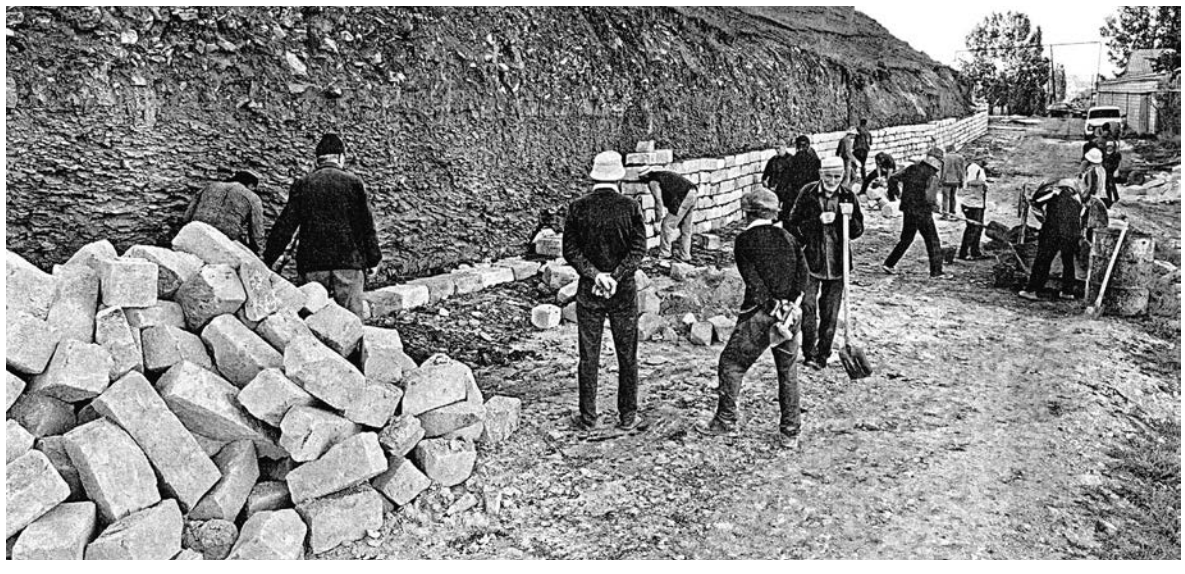

Фото автора



С начала 2020 г. в редакцию газеты «Дагестанская правда» поступило 63 письма. Опубликовано на полосе «Обратная связь» 34, в том числе на сайте, 19 направлено в различные организации, ведомства

ВЫ НАМ ПИСАЛИ

Есть ещё хорошие люди!

Мне приятельница сказала, что на ул. Буйнакского в Махачкале есть магазин, где имеется большой выбор продуктов и цены намного ниже, чем в других местах.

- Пошла, я в этот магазин, – рассказывает она, - правда, тяжело было. Иду с палками, но дошла. Действительно, выбор большой, взяла себе что нужно. Денег наличных не было, но есть карта. Подхожу к кассе, хочу расплатиться, а телефон сел. Стою, ругаю себя в мыслях. Так тяжело шла, и на тебе! Уходи не солоно хлебавши.

Вдруг продавец (я уже позже узнала её имя - Тамара Казимагомедова) так тихо, спокойно мне говорит: «Берите продукты и идите потихоньку домой, когда сможете – деньги принесете!».

Честно говоря, я давно не встречала таких людей. Она меня впервые видела и поверила. Теперь я уверена – раз есть такие люди, как Тамара, у нас ещё не всё потеряно.

Прошу вас, уважаемая редакция, опубликовать мою благодарность этой милой, доброй женщине. Заранее благодарю.

Перзият МАГОМЕДОВА, пенсионерка, инвалид I группы

… А мусор остался



Фото автора

Нас многие годы призывают и коммунальные власти, и общественники-экоактивисты превратить Махачкалу в чистый, благоустроенный город у моря. Городские власти предпринимают определенные меры по наведению порядка с уборкой бытового мусора. Не так давно отремонтировали, а то и заново построили многие контейнерные площадки для сбора ТБО. И тем не менее взгляните на снимок, мусор из контейнеров вовремя вывезли, но территория вокруг них осталась в мусоре. И потому общее впечатление от уборки остается плохое. Хочу спросить у руководителей коммунальной службы города: кто обязан следить за качеством уборки контейнерных площадок, Когда об этом говоришь дворникам, то они ссылаются на то, что уборка контейнерных площадок не входит в круг их обязанностей.

И ещё. В других городах страны контейнеры и площадки систематически моют, дезинфицируют спецраствором. А у нас почему это не делается? А ведь они – реальная угроза распространения разной опасной инфекции.

Потому и получается, что мы в городе никак не можем навести должный порядок.

Мадина ИБРАГИМОВА

ГАЗЕТА ВЫСТУПИЛА. ЧТО СДЕЛАНО?

Факты подтвердились

Управление ЖКХ г. Махачкалы ознакомлено с материалом «Две логики, обе странные», опубликованным в газете «Дагестанская правда» 21.08.2020 г. №№ 177-118 по вопросу мусорных контейнеров для сбора ТКО, установленных на площадках по ул. Юсупова – Ушакова.

Факты, озвученные в статье, подтвердились: 6 контейнеров лежат без колес на боку. Такая же картина и на многих других контейнерных площадках. Данный факт связан с ненадлежащим обращением к оборудованию, предназначенному для сбора отходов представителями (работниками) регионального оператора ООО УК «Лидер».

В связи со сложившейся ситуацией нами направлено письмо в их адрес с просьбой принять срочные меры по приведению контейнеров в рабочее состояние и наведению надлежащего санитарного состояния на всех контейнерных площадках.

И.К.ЗАКАРЬЯЕВ, зам. начальника управления ЖКХ г. Махачкалы

ОТ РЕДАКЦИИ. К сожалению, подобное состояние мусорных контейнеров не ограничивается лишь указанным в письме адресом. В то время как добротные контейнеры в большинстве своём лежат в бездействии на боку, в других местах сбор мусора осуществляется в расползающиеся по швам емкости.

Надеемся, что контейнеры приведут в рабочее состояние, о чем будет своевременно сообщено нашей редакции.

Хабиб, Гэтжи и остальные

Завтра поздно вечером по московскому времени в Абу-Даби пройдет долгожданный турнир UFC 254, главным событием которого станет чемпионский поединок в легком весе между Хабибом Нурмагомедовым и Джастином Гэтжи.

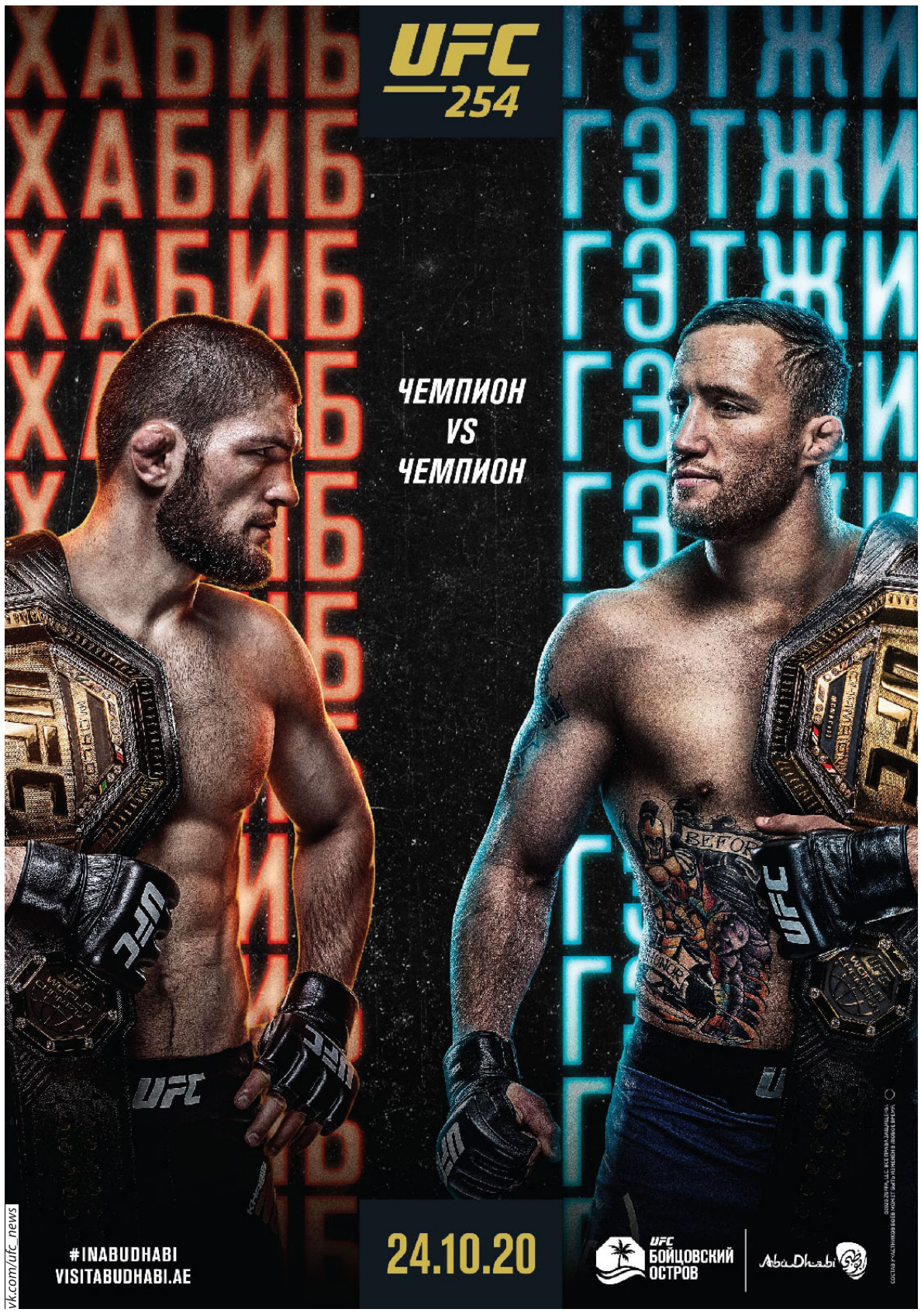

Помимо Хабиба, в турнире выступят еще трое российских бойцов – Магомед Анкалаев против Иона Куцелабы (Молдова), Александр Волков против Уолта Харриса (США) и Александр Яковлев против Йоэля Альвареса (Испания).

Бой может побить рекорд

Казалось, что интерес к бою между Хабибом и Гэтжи не столь высок, как это было, когда «Орел» встречался с МакГрегором. Ведь именно тот поединок в настоящий момент является финансовым рекордсменом в UFC, показав результат в 2,4 миллиона платных трансляций – в сумме это составило 156 миллионов долларов. Однако, как утверждает президент промоушена Дана Уайт, объединительный бой между Хабибом Нурмагомедовым и Джастином Гэтжи может стать самым успешным в истории крупнейшей ММА-лиги.

– Всё указывает на то, что мы обновим рекорд, – заявил он в интервью TMZ. – Этот бой оправдывает наши самые смелые ожидания. Уже в понедельник стало ясно, что мы идем на рекорд и что этот бой станет самым большим поединком в нашей истории. Не в четверг, не в пятницу – в понедельник!

После этого турнира может произойти еще одно событие: если наш боец побьет Джастина, то он обойдет Джона Джонса в рейтинге P4P UFC и станет лучшим бойцом мира вне зависимости от весовой категории. Сейчас Хабиб в этом рейтинге располагается на втором месте.

– Я понятия не имею, как этот бой закончится, и именно это делает его таким интригующим, – продолжает Дана Уайт. – Мы знаем, что будут делать один и другой боец, но каким будет исход, не знает никто. Могу лишь гарантировать, что бой будет увлекательным. Хабиб остается непобежденным, и я думаю, если он побьет Джастина в субботу, станет лучшим бойцом в мире вне зависимости от веса. Вы знаете, что я думаю о Джоне Джонсе и его профессиональных достижениях, но посмотрите, сколько боев провел Хабиб, и он по-прежнему не знает поражений в этом чрезвычайно сложном дивизионе. Это действительно уникальное достижение.

Нурмагомедов станет первым

В среду, 21 октября, в Абу-Даби на бойцовском острове Яс прошла пресс-конференция бойцов. Организаторы выбрали для этого красочное место – берег моря, что стало новым опытом, поскольку ранее все мероприятия подобного рода проходили в залах.

В течение получаса бойцы отвечали на вопросы журналистов. Время от времени в этот процесс включался и Дана Уайт.

- Сколько раундов проиграл Хабиб за всю свою карьеру? – спросил Дана и сделал вид, что не знает этого. – Один? Два?

- Один, – почему-то ответил именно Гэтжи.

- Сколько-сколько? Четыре? – «не расслышал» Дана.

- Один, – повторил Джастин. – Хотя лично я считаю, что он ни разу не проиграл.

- Хабиб – одна из самых больших звёзд спорта, – заявил Уайт. – Его будут смотреть всегда. Он сгенерировал более 200 млн просмотров. Хабиб сейчас номер один в UFC по тому, сколько людей «играет» его профилем. Гэтжи считает, что у него есть стиль, чтобы победить Хабиба. В поединке есть уважение бойцов. Да, такое иногда бывает. Бойцы знают, кто они, откуда пришли. Не знаю, сколько времени Хабиб ещё будет выступать. Но то, что он сделал, уже впечатляет.

Журналисты первым задали вопрос Нурмагомедову:

– Чем отличается американская борьба от дагестанской?

– Я знаю, что Джастин в курсе, как бороться. Но как насчет борьбы 25 минут подряд? Как я сегодня сказал Ди Си (Даниэль Кормье – бывший чемпион UFC в тяжелом весе – **«ДП»**): «Когда ты дрался с Миочичем, ты раз схватил его за ногу, перевел в партер, и всё, на этом борьба закончилась. Затем пошла только стойка». Между мной и Ди Си – огромная разница. Если я не смогу перевести с первого раза, я буду переводить дальше и дальше, всю ночь напролет. Вот в чем разница между дагестанской борьбой и американской, – ответил Нурмагомедов. – Гэтжи победил Фергюсона. Думаю, победить такого соперника много значит для моего наследия. Он очень быстр в начале поединка. Он и Конор – самые опасные в первом раунде. Но потом они становятся проще.

Джастин вдруг заявил, что должен был проиграть Тони Фергюсону в поединке, состоявшемся 9 мая. Напомним, тот бой Гэтжи принял на коротком уведомлении, после того как Хабиб Нурмагомедов не смог вылететь из Дагестана.

– Это очень большой поединок. Я в таких местах никогда не был. Я должен был проиграть Фергюсону и не быть здесь. Но я забрал его душу. Спасибо Богу за возможность. Это огромный шанс для меня, моей семьи, моей страны, моего маленького родного города Саффорда, что в Аризоне.

После этого Джастин произнес речь, которая вряд ли кого-то оставила равнодушным.

- Мои родители никогда не летали за границу, никогда не летали международным бизнес-классом. Мой отец год назад вышел на пенсию. 37 лет он отработал на шахте. Моя мама вот-вот должна выйти на пенсию, хотя как только ударит гонг о начале нашего боя, я уже буду точно знать, что для нее работа закончилась, она будет обеспеченной пенсионеркой. Она отработала 35 лет, у нее никогда не было возможности слетать за границу. Каждую лишнюю денежку они вкладывали в меня. Наш городок Саффорд находится в двух часах езды от любого другого города. Чтобы съездить на борцовский турнир, мы просыпались в 5 утра. Иногда оставались в другом городе с ночевкой. Нет более прекрасного чувства на Земле, чем отплатить родителям за всё, что они сделали для меня.

После этого прошла процедура под названием «битва взглядов», в ходе которой произошел интересный момент: и Хабиб, и Джастин вышли к фотографам с чемпионскими поясами на плечах. Однако взглянув на пояс чемпиона, американец убрал свой, отказавшись позировать с ним перед камерами.

- Мне нужен настоящий, - заявил он, на что дагестанский боец лишь пожал плечами, мол, забери, если сможешь.

Напомним, после победы над Фергюсоном Гэтжи швырнул в сторону врученный ему чемпионский пояс, дав понять, что не воспринимает всерьез временный титул.

Четвертая попытка

Однако чего бы стоил номерной турнир UFC, если бы в нем был интересным только главный поединок. Нет, конечно, много интересного нам предстоит посмотреть, но наибольший интерес, думаем, вызывает реванш между дагестанским бойцом Магомедом Анкалаевым и молдаванином Ионом Куцелабой. 29 февраля на турнире UFC FightNight 169 Анкалаев победил соперника техническим нокаутом за 38 секунд, однако решение рефери остановить поединок вызвало массу критики. Дана Уайт решил провести новый бой, но не тут-то было! Пандемия коронавируса сделала свое подлое дело, и реванш срывался уже трижды. Будем надеяться, что в этот раз поединок все-таки пройдет, потому что ждать, судя по всему, надоело не только нам.

- В основном моя подготовка к бою проходила в Америке, - приводит слова Анкалаева «Советский спорт». – Потом я приехал в Дагестан. Чуть отдохнул и снова начал тренироваться. В клуб «Ахмат» не поехал, потому что в Махачкале было много спарринг-партнёров. Основная подготовка прошла там. За полгода подготовка и тренировки надоели, хотелось отдохнуть. Уже скоро бой, и я чувствую себя хорошо.

Магомед БАТЫРОВ

Пары участников UFC 254

ГЛАВНЫЕ БОИ ВЕЧЕРА:

Хабиб Нурмагомедов – Джастин Гэтжи;
Роберт Уиттакер – Джаред Каннонье;
Александр Волков – Уолт Харрис;
Лорен Мёрфи – Лилия Шакирова;
Магомед Анкалаев – Ион Куцелаба;
Джейкоб Малкун – Фил Хос.

ПРЕДВАРИТЕЛЬНЫЕ БОИ:

Стефан Струв – Тай Туйваса;
Алекс Оливейра – Шавкат Рахмонов;
Да УнДжунг – Сэм Элви;
Натаниел Вуд – Кейси Кенни;
Лиана Джоджуа – Миранда Мэверик;
Хоэль Альварес – Александр Яковлев.

ЮМОРЕСКА

Оракул из курилки

- Вот ты, бабуся, торгуешь здесь своими сигаретами и того не разумеешь, что этим самым подрываешь основы российской государственной экономики, – сказал, остановившись у дверей гастронома, мужчина солидного вида в черной кожаной куртке.

- Да что ты городишь, мил человек? Ступай себе, не приставай к старухе.

- Это элементарно, бабуся, и, как говорится, препирательство здесь не имеет смысла. Вот, допустим, ты закупила сто пачек «Примы» по 150 рублей…

- По 180, милый…

- Ну, пусть по 180. А продаешь по 250…

- По 220…

- Ладно, по 220. Разница от состоявшейся сделки будет… 22 тысячи минус 18 тысяч, получится 4 тысячи. Неплохо, если, конечно, ни с кем этими деньгами не поделишься. Так я говорю?

- Не совсем… Но тебе-то это зачем?

- Идем дальше. Берешь ты эти 4 тысячи и идешь в гастроном. Там отовариваешься колбасой, на которую у тебя до этого денег не хватало. И таким образом цена на колбасу подтверждается официальным спросом.

- Ты выражайся пояснее. Я что-то никак не пойму, к чему ты клонишь.

- А к тому, бабуся, что завышенная в связи с непомерными ценами на сырье и энергию цена на колбасу не пугает покупателей и этим самым как бы говорит: «Давай, ребята, жми на всю катушку…». А те же энергетики, видя, что их энергию берут по запрашиваемой цене, поднимают планку еще выше. Разумеешь?

- Ты что мне, милок, голову морочишь? – взорвалась старуха. – Шел бы ты со своими планками куда подальше. Сам, небось, устроился где-нибудь коммерсантом, вот и рассуждаешь ходишь. А ты поживи на мою пенсию – посмотрим тогда на тебя. Куда только твоя спесь денется. А то заталдычил одно и то же: колбаса, энергетики, планки…

- Вот-вот, – обрадовался гражданин, - в этом и состоит несовершенство концепции нашей экономической модели. К непроработанности и неясности технического аспекта добавляется социальная неподготовленность населения. Да и нравственно мы еще не готовы к переустройству централизованного хозяйствования на рыночные отношения.

Он с гордым видом посмотрел на стоящую с открытым ртом старуху и добавил:

- А насчет коммерсанта это ты зря, бабуся… Пролетарий я. Его величество рабочий класс. Гегемон. И что почем – меня учить не надо. Сам кого хочешь и чему хочешь научу. Ежели б, бабуся, наши государственные мужики хоть раз посидели в нашей курилке, уже б давно, как говорится, процесс пошел.

Борис УГЛИЦКИХ

ДАГЕСТАНСКАЯ НАРОДНАЯ СКАЗКА

Лиса и волк

Повстречался лисе волк.

- Здравствуй, лиса. Ты чего такая печальная?

- Как не быть печальной. Нашла я большой кусок мяса. А я держу уразу.

- Как хорошо, что я не говею, – обрадовался волк и стал требовать, чтобы лиса указала ему это место.

- А вот здесь недалеко, – показала лиса.

Жадный волк кинулся на мясо и задними ногами попал в капкан. А лиса подошла, подобрала мясо и начала есть.

- Что ты делаешь? – закричал волк.- Ведь ты же держишь уразу?

- Я уже увидела молодую луну, – ответила лиса, продолжая пир.

ПОЗИЦИЯ

Один на один

Козёл столкнуться с Волком рад.
Считает он козлиным долгом,
Раз между ними нет преград,
Сурово объясниться с Волком!
Пусть волчий гнев ведёт ко злу,
Что с давних пор козлам знакомо,
Не страшен Волк сейчас Козлу:
Козел стоит на крыше дома…

Жамидин



КТО МЫ?

Кое-что о русском языке

Выражения «ты мне очень нужен» и «очень ты мне нужен» имеют противоположный смысл.

***

Парадокс русского языка: часы могут идти, когда лежат, и стоять, когда висят.

***

Забавно, но «чайник долго остывает» и «чайник долго не остывает» - это одно и то же.

***

Кто-то пишет «всё, что НИ делается, – к лучшему», а кто-то – «всё, что НЕ делается, – к лучшему».

И те, и другие правы.

***

Странный русский язык: «бесчеловечно» и «безлюдно» не синонимы.

***

Головоломка для иностранцев: в русском языке слова «порядочная» и «непорядочная» могут быть синонимами, если речь идет о сволочи.

***

Что не так с кухней? В квартире идут в спальню, в коридор, в детскую, но НА кухню.

***

Фраза «я тебя никогда не забуду» звучит нежно и ласково. А вот фраза «я тебя запомню» – уже как-то угрожающе.

***

Те, кто был до нас, – ПРЕДки, те, кто будет после нас, – ПОТОМки. А кто мы? ТУТки, ЗДЕСЬки, СЕЙЧАСки или ТЕПЕРЬки?

***

Фраза «да нет, наверное» одновременно несет в себе и утверждение, и отрицание, и неуверенность, но все же выражает неуверенное отрицание с оттенком возможности положительного решения.

***

Ох уж эта русская пунктуация: «Здравствуйте, Мария, ответьте, пожалуйста, Андрею, там, кажется, вопрос, который, очевидно, не решен».

***

Только в русском языке предложение может состоять из 5 глаголов: «Решили послать сходить купить поесть».

***

Кроме исключительного русского сочетания «да нет», есть еще уникальное «бери давай».

***

На грубом, бранном, некультурном русском языке можно сделать человеку блестящий комплимент, высоко оценить и воодушевить его, а на культурном, литературном, вежливом русском языке возможно опустить человека ниже плинтуса.

***

Как иностранцу перевести фразу: «Если сильно окосел – пора завязывать». Или: «Руки не доходят посмотреть». И как перевести фразу «не стой над душой»?

***

На косе косой косой косой косой косой косил покос. Перевод: на неровном берегу реки заяц-инвалид сломанным инструментом срезал траву.

***

Только в русском языке можно составить вопрос из пяти стоящих подряд букв алфавита: «Где ёж?».

***

Только в русском языке фраза «Ноги в руки и вперед» несет в себе какой-то смысл, а не является простым набором слов.

***

На вопрос: «Почему?» - можно получить исчерпывающий ответ: «Потому что».

***

Фраза «ничего не получилось» выражает досаду, а фраза «ничего получилось» – удовлетворение.

***

Как перевести на другие языки, что «очень умный» – не всегда комплимент «умный очень» – издёвка, а «слишком умный» – угроза.

КАРИКАТУРА В НОМЕР



БАСНЯ

Слон и Муравей

Дождик хлынул навесной,
Зной слегка угомонился,
Пировал народ лесной:
Заяц как-никак женился!
От закусок, снеди, вин
В этот день столы ломились.
Тост был поднят не один,
Шумно гости веселились.
Свадьба мирно бы прошла,
Но, мешавший с водкой пиво,
Вылез Слон из-за стола,
Хобот свой задрав спесиво.
«Выходи, - раздался бас
Над поляною лесною,-
Кто помериться из вас
Может силою со мною?»
Настроение гостей
Резко снизилось при этом.
Вдруг выходит Муравей:
«Слон, прощайся с белым светом!»
Засмеялся Слон: «Нельзя
Приступить ли к поединку?»
И втянул он Муравья
В хобот, будто бы пылинку.
Муравей того и ждал:
Не моргнувши даже бровью,
Всеми лапками он стал
Щекотать ноздрю слоновью.
Отрезвевший, чуть живой,
Слон, поднявший рев и топот,
Дул, мотая головой,
Как в трубу, в огромный хобот.
А потом через кусты
Побежал, кипя от злости.
«Эй, герой, куда же ты?
Струсил!» – вслед кричали гости
У Слона – так мчался он –
Даже пересохло в глотке.
Рухнул вскоре грозный Слон
От насмешек и щекотки.
А бесстрашный Муравей,
Что Слона сразить был в силе,
Возвратился в круг гостей,
Где его превозносили…

***

Вот о чем веду я речь:
Пред букашкой малосильной
От зазнайства может лечь
Слон доскою молотильной.

Гамзат ЦАДАСА

КЛАССИКА

Человека от должности освободили

Человека от должности освободили,
И грустит он,
превратную долю кляня,
Головы приподнять,
как с похмелья, не в силе,
Опрометчивый всадник,
упавший с коня.
Он неверных друзей
вспоминает в печали
И не может понять, почему, отчего
Заходить к нему в гости
они перестали
И к себе приглашать забывают его.
Даже тот, кто недавно услужливо стремя
Подавал, как мюрид, у тесовых ворот,
Ухмыляется, чешет плешивое темя
И, забыв поздороваться, мимо идет.
Человек отстранен от работы, от службы
За ошибку, за промах,
за глупый просчет.
Но за что же его отлучили от дружбы
Те, что раньше ему воздавали почет?
Разве дружба зависит
от степени чина,
Разве нам не за доблесть
даруется честь?
Вознесенный судьбой,
настоящий мужчина.
Прямодушие должен
всему предпочесть.
Бывший всадник грустит
у годов на примете,
Но не знал он, когда
красовался в седле,
Что одна только должность
всех выше на свете:
Должность быть человеком
на грешной земле.

Расул ГАМЗАТОВ

На годекане дежурил Дауд ДАУДОВ

ВОСТОЧНЫЙ ГОРОСКОП

ОВЕН. В начале недели вас могут загрузить сверхурочной работой, придется напрячься, но это благоприятно отразится на вашем финансовом положении. Во вторник не стоит торопиться и проявлять инициативу в делах: ваши замыслы могут посчитать ненадежными и даже авантюрными. В пятницу следите за своей речью и будьте осторожны при общении с коллегами на работе. В воскресенье вас могут порадовать и вдохновить приятные новости, касающиеся вашей семьи.

ТЕЛЕЦ. На следующей неделе, если вы соберетесь, то будете способны совершить скачок в карьере. В понедельник или вторник вероятны ответственные переговоры и обретение новых деловых партнеров. Вы справедливо полагаете, что всего вы можете добиться только собственными усилиями. Не надейтесь на помощников и спонсоров. Они не бескорыстны. Осуществить все свои планы и замыслы вам будет не всегда просто, но, в принципе, при значительной целеустремленности и упорстве возможно.

БЛИЗНЕЦЫ. Предстоящая неделя порадует вас новыми возможностями, которые позволят повернуть течение событий в нужное вам направление. Проявляйте больше активности и творческой инициативы на работе. Забудьте о том, что такое лень и усталость, именно в это время вы сможете реализовать многие свои стремления и замыслы. В субботу не сидите дома, выбирайтесь в гости или идите с друзьями в бар и отдыхайте. Особенно вас будет радовать общение с детьми.

РАК. На будущей неделе сложившаяся ситуация может потребовать от вас большей активности, тогда есть шанс добиться успеха как в личных делах, так и в бизнесе. В среду будьте предельно честны и откровенны с друзьями и членами семьи. В пятницу вы сможете проявить себя перед начальством с лучшей стороны и повысить свой авторитет. К концу недели вы захотите заняться творчеством, а в выходные дни вас могут привлечь театральные премьеры и выставки.

ЛЕВ. Наступает время, когда нужно обратить пристальное внимание на свою личную жизнь. Если вы одиноки, зарегистрируйтесь на сайте знакомств и расширьте круг общения. На работе с самого начала недели вы окунетесь в круговерть разнообразных дел, в связи с чем вам удастся получить ценную информацию и заключить выгодный контракт. Четверг может оказаться самым напряженным днем недели как по количеству дел, так и по их важности. В субботу нужно будет решать бытовые проблемы.

ДЕВА. В начале недели есть риск, что ваши планы войдут в противоречие с планами вашего начальства. Что ж, не исключено, что пришло время поменять начальника и работу. В среду вспомните поговорку «Любопытство погубило кошку» и постарайтесь не вмешиваться в чужие дела. В субботу не стоит ходить по магазинам, можно накупить много ненужного. В воскресенье не мучайте себя домашними хлопотами, лучше найдите время для отдыха, прогуляйтесь на свежем воздухе, поваляйтесь дома на диване с книжкой.

ВЕСЫ. Ваши весьма честолюбивые планы начинают реализовываться, стоит только поверить в свои силы. Но прежде чем согласиться на новое заманчивое предложение, исключите свои эмоции, дайте «зеленую улицу» логике. Ваша работоспособность может просто творить чудеса. Только не считайте, что все остальные это ленивые неудачники. Вы же не хотите испортить отношения с коллегами и друзьями? Постарайтесь произвести приятное впечатление в любой компании.

СКОРПИОН. На следующей неделе вас ждут успех и дополнительная прибыль. Удачными окажутся вложения в акции, в валюту и игра на бирже. Личная жизнь будет вас вдохновлять и радовать, так что посвятите ей максимум времени и сил, она того стоит. Чем больше вы подарите заботы и нежности любимому человеку, тем больше получите в ответ. И это вдохновит вас на успехи во всех областях жизни. Так что сделайте или примите предложение руки и сердца, звезды говорят, что вы нашли настоящую любовь, постарайтесь ее не потерять.

СТРЕЛЕЦ. На будущей неделе постарайтесь составить план действий и ориентироваться по нему, иначе вы утонете в многочисленных делах и заботах. В понедельник проявите разумную осторожность, не болтайте о личном и не выдавайте чужих секретов. В пятницу доведите начатое дело до конца, оно будет стоить затраченных усилий. В конце недели вы почувствуете повышение жизненного тонуса, а небольшие заминки в делах останутся в прошлом. Стоит уделить внимание семье, вашим детям и родителям.

КОЗЕРОГ. На следующей неделе может прибавиться бумажной работы, что ж, отчеты писать тоже нужно. В понедельник и вторник будет много встреч и телефонных звонков. Вы сможете стать посредником в важном деле. Пятница - подходящее время для ремонта и покупок, связанных с бытовыми вопросами. В субботу постарайтесь не принимать необдуманных решений, прислушивайтесь к голосу интуиции. Устройте встречу с друзьями.

ВОДОЛЕЙ. На легкий успех на следующей неделе рассчитывать не приходится, приготовьтесь к трудоёмкой, рутинной работе. Во вторник желательно не назначать деловых встреч - велика вероятность оказаться обманутым. В четверг вас вполне могут оценить по достоинству и повысить в должности. Может возникнуть ситуация, когда вам придется отвечать не только за себя, но и за других. Постарайтесь ни с кем себя не сравнивать и не завидовать чужим успехам.

РЫБЫ. Вы сейчас вполне спокойны, у вас хорошее настроение. Наслаждайтесь жизнью, приятными знакомствами, общением. Если это не про вас, значит, вы слишком много работаете, надо бы сбавить обороты. Не забывайте о доме и накопившихся домашних делах. Желательно больше времени и внимания уделять детям. В выходные поездка к родным или предпринятое небольшое путешествие обогатят вас впечатлениями и поднимут настроение.

Р. И. ДЖАМБУЛАТОВА



Разия Исаевна Джамбулатова – Почётный гражданин Буйнакского района, заслуженный работник государственной службы РД, заслуженный работник культуры России, ветеран труда. Регалии её бесчисленны, но восхищало в ней вовсе не это. Она всегда поражала своим жизнелюбием, лидерскими качествами, чувством юмора, желанием прийти на помощь, разделить с окружающими их проблемы. Разия Исаевна была невероятно мудрой женщиной, чуткой, внимательной.

Печально, когда из жизни уходят такие яркие личности. След, который она оставила в своих книгах, статьях, а главное, в наших сердцах, не стереть временем. У неё было много планов в сфере культуры и образования, которые мы обсуждали, думали о том, как их воплотить в жизнь. Сегодня мы обязаны это сделать, это будет лучшей памятью о ней. Разия Исаевна внесла огромный вклад в культурное развитие не только нашего района, но и всей республики! Она жива, пока жива память о ней!

Администрация Буйнакского района, Собрание депутатов, Совет старейшин и Совет ветеранов Буйнакского района

Организатор торгов – ООО «ГринТау» (ИНН 1659118824, ОГРН 1121690019549, 420066, РТ, г. Казань, а/я 257, torgi@greentau.ru, тел.: +78432102175) сообщает о результатах электронных торгов (сообщ. №26010008423 в газете «Коммерсантъ» №151 от 22.08.2020, в газете «Дагестанская правда» №177-178 от 21.08.2020) по продаже имущества ООО «ДАГАГРОКОМПЛЕКС» (ИНН 0544006015, ОГРН 1100544001018, 368006, Республика Дагестан (далее – РД), г.Хасавюрт, ул.Тотурбиева, д. 66; далее – должник). Конкурсный управляющий Асадулаев Кадимагомедгаджи Магомедович (ИНН 054605615802, СНИЛС 05745996617, 367000, РД, г. Махачкала, пр.Петра Первого, д. 57, кв. 47; далее – КУ), член Ассоциации СОАУ Меркурий (ИНН 7710458616, ОГРН 1037710023108, 125047, г. Москва, ул.4-я Тверская-Ямская, д. 2/11, стр. 2, далее – СРО). Торги №РАД-232519-РАД-232526; РАД-232528-РАД-232529; РАД-232531-РАД-232541 лоты №5-12, 14-15, 17-27 признаны несостоявшимися по причине отсутствия заявок на участие в торгах. Торги №РАД-232527, РАД-232530, РАД-232542-РАД-232545, РАД-232549-РАД-232554 лоты №13, 16, 28-31, 35-40 признаны состоявшимися, победители:

- по лотам 13, 16 – КХ «РЕЧНОЕ», ИНН 4817000615, цена продажи: лот №13 – 1250000 руб., лот №16 – 600000 руб.;
- по лотам 35, 37, 39 – ООО «КИЦ», ИНН 2614021285, цена продажи: лот №35 – 1415500 руб., лот №37 – 1491500 руб., лот №39 – 1370000 руб.;
- по лотам 28-31, 36, 38, 40 – ИП Максудов Исмаил Эльдарович, ИНН 054606601577, ОГРНИП 318057100011659 (в качестве агента в интересах принципала Ибрагимова Сахратулы Ахмедовича согл. агент. дог. №5 от 05.10.2020 г.), цена продажи: лот №28 – 188943,66 руб., лот №29 – 172848,46 руб., лот №30 – 172848,46 руб., лот №31 – 189643,51 руб., лот №36 – 1491445,35 руб., лот №38 – 1813541,56 руб., лот №40 – 1813541,56 руб. У победителей (покупателей) торгов отсутствует заинтересованность по отношению к должнику, кредиторам, КУ. КУ и СРО не участвуют в капитале победителей (покупателей) торгов. ООО «ДАГАГРОКОМПЛЕКС» решением Арбитражного суда Республики Дагестан от 18.10.2017 г. по делу №А15-1168/2016 признано несостоятельным.

Организатор торгов – финансовый управляющий Магомедова Исмата Абдулахидовича (ИНН 050801751794, 21.11.1989 г. р., с. Малая--Арешевка Кизлярского района Республики Дагестан, адрес: РД, Гергебильский район, с. Кикуни, СНИЛС 177-808-268 18) Юрин Виктор Владимирович (ИНН 263504733817, СНИЛС 07243543450, г. Ставрополь, ул. Ленина, д. 466/2, кв. 31, тел.: 8-909-769-16-86, e-mail:yurin.victor@yandex.ru), член СРО ААУ «ЕВРОСИБ» (115114, г. Москва, наб. Шлюзовая, д. 8, стр. 1, 301; ИНН 0274107073, ОГРН 1050204056319, №0023 от 23.11.05 г.) сообщает о проведении открытых торгов в форме аукциона по продаже имущества Магомедова И. А., находящегося в залоге АО «Россельхозбанк» и расположенного по адресу: РД, г. Махачкала, ул. Дзержинского, 6. Торги состоятся 09.12.2020 г. в 12:00 по адресу: ЭТП – Alfalot (www.alfalot.ru).

Лот №1. Помещение №16, кад. №05:40:000047:1373, пл. 369,20 кв.м. по цене 16 335 000 руб.

Лот №2. Помещение №17, кад. №05:40:000087:6463, пл. 445,90 кв.м. по цене 19 315 000 руб.

Размер задатка составляет 10% от начальной стоимости лота и вносится до 01.12.2020 г. на счет ООО «Аукционы Федерации», ИНН 0278184720/КПП027801001, р/с 40702810729330000981 в филиал «Нижегородский» АО «Альфа-Банк» г. Нижний Новгород, к/с 30101810200000000824, БИК 042202824. Шаг аукциона – 5% от начальной стоимости лота. Для участия в открытых торгах заявитель представляет организатору торгов через оператора электронной площадки заявку на участие в открытых торгах. Условия подачи заявки в электронной форме находятся на сайте торговой площадки. К участию в торгах допускаются физические и юридические лица, которые могут быть признаны покупателями в соответствии с законами РФ, своевременно подавшие заявку, оплатившие задаток и представившие своевременно в полном объеме необходимые документы. Заявки принимаются с 25.10.2020 г. с 12 час. 00 мин. по 01.12.2020 г. до 12 час. 00 мин. Победителем открытых торгов признается участник торгов, предложивший максимальную цену, с которым в 5-дневный срок заключается договор купли-продажи имущества, а оплата в течение 30 дней с момента подписания Договора на счет Магомедова И. А. №40817810204000007339, БИК 048209793 Дагестанский РФ АО «Россельхозбанк», К/с 30101810000000000793.

Ознакомиться с условиями торгов и с имуществом можно на электронной площадке по адресу нахождения имущества и по адресу организатора торгов.

Коллектив Администрации Главы и Правительства Республики Дагестан выражает глубокие соболезнования Гамзату Шахисмаиловичу Муслимову в связи с постигшим горем – смертью

ОТЦА

и разделяет с ним горечь тяжелой утраты

Верховный Суд Республики Дагестан, Совет судей Республики Дагестан и Управление Судебного департамента при Верховном Суде Российской Федерации в Республике Дагестан выражают искренние соболезнования семье, родным и близким в связи с невосполнимой утратой – безвременной кончиной судьи Кизилюртовского городского суда

Магомеда Шайхмагомедовича

ХАМИДОВА

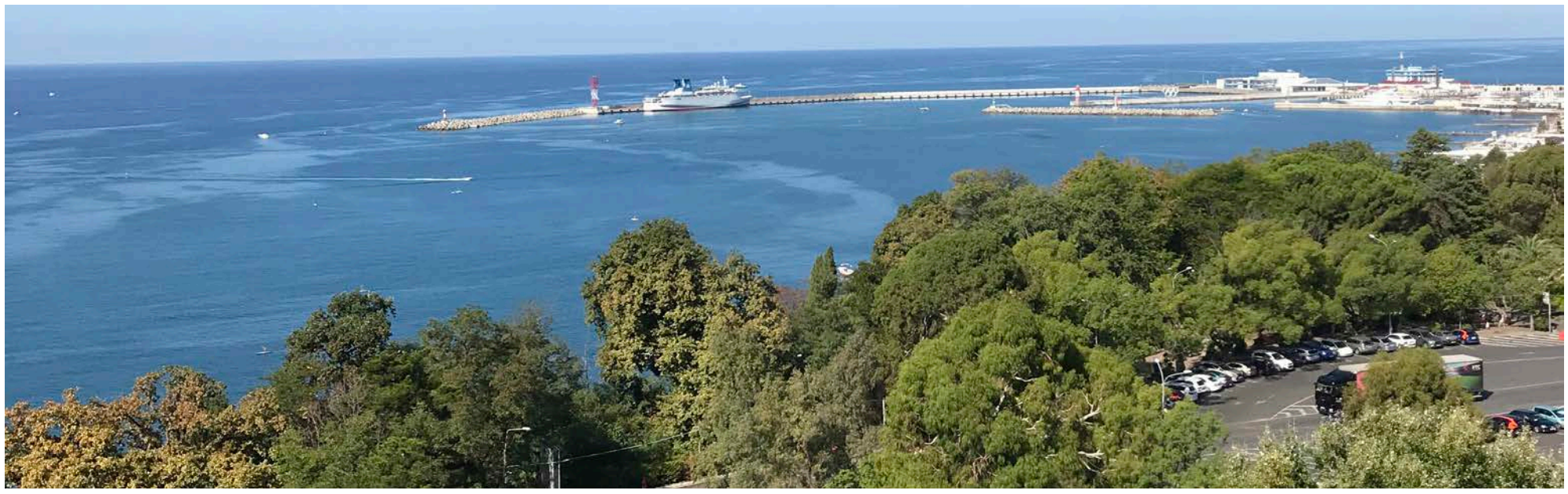

Ну здравствуй, Сочи!



Город солнца встречал нас пальмами и криками чаек… Нас – это журналистов, съехавшихся на традиционный форум «Вся Россия-2020». Но сейчас не об этом. Мы в самом крупном городе-курорте страны, и надо всё успеть… Времени мало, планов много.

Если верить открытым источникам, история Сочи как города началась в 1838 году с военного поселения времен Кавказской войны. Сейчас Сочи - современный город со множеством достопримечательностей: проспекты, набережная, порт, Олимпийский парк, горнолыжные курорты, санатории… Город начал развиваться в конце XIX - начале XX вв. Создается своеобразная культура градостроительства, присущая только черноморским курортным городам. А первые люди здесь, судя по археологическим находкам, жили еще триста тысяч лет назад.

Виды в Сочи хороши: горы, море, пальмы и сотни улыбок. Город, который никогда не спит, разве что нет-нет дремлет. Люди здесь просыпаются и ложатся спать по-разному: кто-то в обед, а кто-то вечером. Каждый год сюда приезжают более двух миллионов туристов. И на скамейках на набережной мы читаем: «Приобретены за счет туристического сбора».

Главное, за чем сюда приезжают туристы, - Черное море! И тут я в шоке. В моем, как выяснилось, избалованном понимании пляж – это золотые пески (ну, можно и белые), разнообразные ракушки… А тут всё не то, всё не так. Галька на суше и в воде - и ничего более. И, знаете, ни один сантиметр этих каменистых пляжей не пустует, здесь яблоку негде упасть. Набережная в Сочи – это вереница всевозможных ресторанов, магазинов, баров… Кажется, им нет конца-края. Этот город с самой длинной пляжной полосой в мире. Целых 118 километров! И здесь всегда тепло, температура редко опускается ниже нуля: солнечных дней в Сочи около трёхсот в году. Здесь растет более трех тысяч различных видов растений. Гора, к которой, согласно древней легенде, был прикован античный герой Прометей, тоже находится именно в Сочи.

В 2014-м, после проведения зимней Олимпиады, интерес к этому городку возрос, и называют Сочи российской Калифорнией. О нем узнали во многих странах мира. Готовились к Олимпиаде основательно: обновили почти всю инфраструктуру. Спросите у первого встречного сочинца, что ему дала Олимпиада, и он будет говорить не о стадионах и горнолыжных склонах, а о дорогах и коммуникациях. Центром притяжения болельщиков, а позже и всех туристов, стал Олимпийский парк, в котором проходили открытие и закрытие Игр. И первое, что мы видим из самолета, тоже он - огромные строения, светящиеся сотнями огней. Город, зажатый между горами и морем, влюбляет в себя сразу. Летом - море, зимой - горнолыжные курорты. Самый знаменитый – Роза Хутор на Красной Поляне.

И чем выше в гору, тем сказочнее всё вокруг. Кстати, в ущелье Кавказских гор Красной Поляны на берегу бурной горной реки Мзымта расположен культурно-этнографический центр «Моя Россия» – это уникальный архитектурный ансамбль. Каждое строение возведено с учетом многовековых традиций домостроения различных регионов страны. Город в городе спрятался от посторонних глаз, и открывает его он – павильон, посвященный Дагестану. Будете на Роза Хуторе, обязательно посетите выставку «Лицо кавказской национальности». Она рассказывает туристам о дагестанцах. Жители Страны гор умели не только отважно воевать, но и строить, созидать, беречь. И мы это видим на портретах, видим по открытым и светлым лицам. И быть лицом кавказской национальности – это звучит гордо!

Еще одна жемчужина Сочи – парк Ривьера. Основан он в 1898 году предпринимателем, потомком известной династии промышленников Василием Хлудовым. И здесь тоже мы находим дагестанский след. Каждый космонавт, посетивший город-курорт, сажал деревья в парке, так появилась Аллея космонавтов. Традицию заложил Юрий Гагарин в 1961 году. К сожалению, дерево, посаженное Юрием Алексеевичем, не прижилось. Космонавты Муса Манаров и Сергей Крикалёв в память о нем в августе 1996 года в торжественной обстановке посадили молодой саженец магнолии на месте, где когда-то росло гагаринское дерево. Магнолия выросла красивая и здоровая!

Самое странное для нас, махачкалинцев, было видеть, как огромный красный солнечный диск садится за морем. А Черное море и впрямь черное, это видишь, когда выходишь в открытое море. Дельфинов, несмотря на все обещания капитана нашего маленького судна, мы не увидели. Зато каждое утро на балкон залетали то чайки, то голуби…

Малика КУРБАНОВА,
фото автора



Газета основана в 1918 году

Учредитель: Министерство информатизации, связи и массовых коммуникаций Республики Дагестан

Главный редактор Б.М. ТОКБОЛАТОВА
Редактор номера А.Р. МАГОМЕДОВ

Газета зарегистрирована Управлением Федеральной службы по надзору в сфере связи, информационных технологий и массовых коммуникаций по Республике Дагестан от 21 мая 2019 г. Регистрационный номер ПИ № ТУ 05-00431.

Позиция редакции может не совпадать с точкой зрения авторов, которые несут ответственность за достоверность и объективность представленных для публикации материалов. Рукописи не рецензируются и не возвращаются. При перепечатке материалов газеты ссылка на «Дагестанскую правду» обязательна.

Адрес редакции и издателя: 367018, Махачкала, пр. Насрутдинова, 1 «а»,
Сайт: www.dagpravda.ru;
E-mail: gazeta@dagpravda.ru
ТЕЛЕФОНЫ:
приемной главного редактора – 65-00-10;
редакции – 65-01-04, 65-00-16, 65-00-12, 65-00-14, 65-00-13, 65-00-17, 65-00-18, 65-00-19, 65-00-20, 65-00-21, 65-00-44.

Газета выходит 198 раз в году.
Индекс издания: полугодовой – 51310; годовой – 63236.
Тираж – 2761 экз.
Цена свободная.
Реклама и объявления публикуются по договорным ценам.
Отдел рекламы и объявлений – 65-00-23.
E-mail: reklama@dagpravda.ru

Газета отпечатана в типографии ООО «Издательство «ЛОТОС».
367000, РД, г. Махачкала, ул. Пушкина, 6.
ЗАКАЗ №
По вопросам качества печати обращаться в типографию ООО «Лотос».
Время подписания в печать – 18.00, фактическое – 18.00.

4 651116 280013