РЕСПУБЛИКАНСКАЯ ОБЩЕСТВЕННО-ПОЛИТИЧЕСКАЯ ГАЗЕТА

ДАГЕСТАНСКАЯ ПРАВДА

№ 47
(30691)
10 МАРТА 2021 г.
СРЕДА

МНЕНИЕ

Качества, импонирующие многим

Гази САНИЕВ

Врио Главы Дагестана Сергей Меликов за короткое время несколько раз встречался с представителями общественных организаций, бизнеса, журналистского сообщества, религиозных и благотворительных организаций. Встреча с людьми, знакомство с их нуждами и чаяниями, желание вникнуть в их проблемы и помочь – это те качества руководителя, которые импонируют многим.

– Мы можем уверенно сказать, что Сергей Алимович знает, чем живут общественные организации, что они собираются делать, что им мешает, – говорит председатель Совета Дагестанского регионального отделения Ассамблеи народов России Зикрула Ильясов. – Прежние руководители республики тоже проводили такие встречи, но порою создавалось ощущение, что эти мероприятия были ради самих мероприятий. Сейчас же мы, общественники, видим иное к себе отношение. В частности, благодаря его вмешательству была оперативно решена проблема обеспечения жильем семьи погибшего военнослужащего Марата Молчанова. А ведь проблема эта возникла не сегодня, два десятилетия чиновники были глухи к мольбам матери геройски погибшего парня.

Или другой пример. Отец трагически погибших сыновей Муртазали Гасангусейнов несколько раз устраивал пикеты на площади, требуя, чтобы его выслушали, чтобы чиновники поняли, что его сыновья Наби и Гасангусейн никакие не террористы, а пастухи, волею случая оказавшиеся в районе проведения КТО. Чиновники признавали, что произошла трагическая ошибка, и на этом всё. Принять человека, пособолезновать, спросить, чем государство может помочь – до этого у них руки не доходили. У Сергея Алимовича дошли…

Совсем недавно махачкалинцы и каспийчане стали свидетелями мусорного коллапса. Сергей Меликов не ограничился проведением совещаний. По его инициативе были организованы субботники, на помощь поспешили представители других муниципалитетов, выделили технику и людей. Но проблема вышла на федеральный уровень. И тут руководитель республики, как говорится, сработал на опережение, пригласив генерального директора публично-правовой компании «Российский экологический оператор» (РЭО) Дениса Буцаева.

Несмотря на занятость, врио Главы РД нашел возможность не только посетить города и районы, но и вникнуть в суть проблем муниципалитетов и выработать пути их решения

«По поручению Правительства РФ ППК «РЭО» проводится работа, связанная с инвестиционным развитием отрасли по обработке и утилизации ТКО. Отдельное поручение было по интенсификации такой работы именно в Республике Дагестан. Сегодня на встрече с Сергеем Алимовичем мы обсуждали уже те конкретные проекты, которые собираемся реализовать вместе в самое ближайшее время», – заявил Денис Буцаев. То есть не только определены и наказаны виновные, но и на федеральном уровне принимаются меры, чтобы такая неприглядная картина с мусором не повторилась.

В республике уже несколько лет реализуется нацпроект «Чистая вода». Многое уже сделано. Однако стоило пойти затяжным дождям, как из кранов горожан потекла мутная вода. И тут руководитель республики вник в проблему и потребовал ее скорейшего решения. Как и завершения строительства махачкалинского канализационного коллектора.

За последние 8-9 лет старейший вуз республики – ДГПУ – лихорадит, он сталкивается с кризисом практически во всех сферах, в том числе в финансовой, научной, образовательной, кадровой, управленческой. Сергей Меликов встретился с коллективом вуза, выслушал все проблемы и заверил, что он встретится с учредителем вуза и уже напрямую обсудит эти проблемы и их решение.

Несмотря на чрезмерную занятость, врио Главы РД нашел возможность не только посетить Дербент, Хасавюрт, Кизляр, Сергокалинский и другие районы, но и вникнуть в суть проблем муниципалитетов и выработать пути их решения. В частности, в Кизлярском районе были рассмотрены вопросы развития виноградарства и виноделия в Дагестане, состояние земель северной зоны республики и меры по их улучшению, проблема обмеления Аракумских и Нижне-Терских нерестно-выростных водоемов. «Надо подумать о комплексе мер по возрождению консервной промышленности, при необходимости изыскать средства на указанные цели в республиканском бюджете… Наличие в Дагестане большого количества рек и озер является для республики благоприятным условием для развития не только рыбохозяйственного комплекса, но и туристического кластера (агротуризма)», – поставил задачу врио Главы РД. Такая его активность заставляет министров, глав муниципалитетов пересмотреть свое отношение к работе. Они знают, что спрос с них будет серьезный.

29901 –

всего заболевших по республике, сообщает Роспотребнадзор. По данным ведомства на 11:20 час. **9 марта**, выявлено **38** вновь заболевших COVID-19. По данным Минздрава РД, **42** человека вылечились, **1** скончался



Фото автора

МУНИЦИПАЛИТЕТЫ

Газовый факел в Тинди-шагьар

Абдурахман МАГОМЕДОВ

Свой рассказ начну с небольшого экскурса в советский период Страны гор. Дело в том, что тогда в официальном лексиконе властных структур существовало понятие «самые отдаленные и труднодоступные районы республики», имевшие определенные преференции в плане социальной поддержки их населения.

Разумеется, льготы и сейчас никуда не делись, руководство республики по-прежнему обращает внимание на географический фактор административного деления Дагестана. Но за прошедшие десятилетия многое изменилось, чему способствуют технический прогресс, хорошие автомобильные дороги, новые школы. А тогда, к примеру, для выпускников из отдаленных аулов, поступающих в вузы, существовало некоторое преимущество во время сдачи вступительных экзаменов. Я, поступая в 1966 году в ДГУ на филфак, признаюсь, чуть не провалился на экзамене по истории.

– Из какого района? – спросил меня один из экзаменаторов.

– Из Цумадинского, – при этом чувствую, что ситуация стала форс-мажорной.

– Ну что, коллеги, – обратился профессор к членам экзаменационной комиссии, – зададим цумадинцу ещё один вопрос?

Вопрос, как вы понимаете, был задан несложный, так моё место рождения выручило меня.

Имелись тогда и другие льготы в виде товаров народного потребления, устройства на работу и ещё, скажем, выделения делянки леса для заготовки дров на зиму. О заготовке дров я вспомнил не просто так. Для нас, жителей села, это было делом нелегким. И вот ныне для жителей селения Тинди Цумадинского района заготовка дров на зиму перестала быть проблемой – в аул пришёл газ! Радость-то какая и облегчение. Когда здесь торжественно зажигали газовый факел, невольно вспомнился лес за рекой, где рубили деревья, затем их сбрасывали в реку, далее сплавляли по ней, а потом на ослах, а часто на собственных спинах по крутому подъёму поднимали в аул. Но и это ещё не всё: стволы надо было распилить, колоть поленья и лишь потом можно было затопить железную печку и получить долгожданное тепло…

Между тем газификация сёл Цумадинского района, отмечу, уже идёт не первый год. Природный газ уже пришёл в Агвали, Гигатли, Тисси-Ахитли, Хуштада и другие населенные пункты. Однако самое крупное селение района Тинди, которое издревле называется «шагьар», то есть «город», до последнего времени оставалось без газа, хотя трубопровод сюда был проложен по очень сложному маршруту более пяти лет назад. За это время камнепады и обвалы местами повредили трубы – требовалась реконструкция, а затем и разводка в самом селе по домам. Автору этих строк от имени джамаата Тинди пришлось обивать различные чиновничьи пороги, но все заканчивалось обещаниями.

И вот руководить ООО «Газпром газораспределение Дагестан» пришел Ризван Газимагомедов, человек сам из глубинки, родом из аула Арчо Ахвахского района, на разных должностях республиканского уровня наработавший управленческий и организаторский опыт. А еще Ризван Казимович – доктор экономических наук, профессор, автор книг на экономическую тему «Кластерный подход к промышленной политике», региональное экономическое развитие – круг его научных, а теперь и практических интересов.

Мой визит к нему в начале прошлого года оказался удачным.

– Да, Тинди крупный населенный пункт, – согласился он. – Нужно будет ускорить работы по его газификации.

После выполнения необходимых формальных условий районными и сельскими администрациями работа закипела.

И вот мы с Ризваном Казимовичем едем в Тинди зажечь газовый факел. Напомню, газ – это не только облегчение и удобства в быту, но и решение проблем с электроснабжением. Когда жители горных селений для отопления своих жилищ включают электроприборы, то очень часто происходят отключения, в некоторых случаях и пожары.

Вспомнили мы также подписанное руководителем «Газпрома» Алексеем Миллером и врио Главы Дагестана Сергеем Меликовым программу газоснабжения и газификации Республики Дагестан на 2021-2025 годы. Согласно этому документу, будут проложены газопроводы протяженностью 874 километра. Таким образом, создаются условия для газификации 193 населенных пунктов в 23 районах республики. География обширная: от с. Ахты и Бабаюрта до Хасавюрта и Хунзаха. Впервые газ придёт в Ахвахский, Рутульский, Унцукульский и другие районы. К сетевому газу подключится ряд крупных сельхозпредприятий в Дербентском, Новолакском, Кумторкалинском районах.

По мнению Ризвана Газимагомедова, в последние годы наблюдается один интересный фактор. Махачкала уже мегаполис, город задыхается от автомобильных пробок. Потому горожане на выходные и праздничные дни устремляются в горы, восстанавливают там отцовские и дедовские дома. Конечно же, в таком плане газификация не только горных и других районов становится насущной необходимостью. Не забудем ещё, что поток туристов в республике с каждым годом увеличивается, и в этом случае газ становится добрым помощником.

… Вот за очередным поворотом Тинди, входивший в своё время в так называемую «шамилёвскую» десятку значимых для имамата населенных пунктов Нагорного Дагестана. Местная администрация с новым главой Закиром Магомедовым, сами жители хорошо подготовились к знаменательному дню. Исполнительный директор ООО «Газпром газораспределения Дагестан» Ризван Газимагомедов, руководитель Цумадинского района Шамиль Омаров, глава сельской администрации Закир Магомедов разрезают ленточку и зажигают газовый факел. Пришёл газ в Тинди-шагьар!

ЕСТЬ ПРОБЛЕМА

Кто остановит речку-«воняйку»?

Гадис АБДУРАХМАНОВ

Долгие годы в Дагестане игнорируются правила градостроительства и санитарных норм. Хаотичная застройка, уплотнение городских пространств продолжают оставаться актуальной проблемой.

Прежде всего это, конечно, следствие решений муниципальных властей, выдающих разрешения на строительство многоэтажек (МКД) без учета имеющихся мощностей инженерной инфраструктуры.

О том, что инфраструктура не рассчитана на бурный рост строительства, многие главы муниципальных образований, как правило, знают, но смотрят на это сквозь пальцы. Увы, несмотря на громкие аресты и суды, практика эта наблюдается и в настоящем. Иначе как объяснить, что вдруг в каком-нибудь дворе микрорайона наших городов начинают рыть котлован, заливать фундамент и возводить строения.

Если новые объекты с горем пополам можно подключить к энергоснабжению, электрическим сетям, к инфраструктуре водоснабжения, то мощности систем водоотведения никак не позволяют вводить их в эксплуатацию, и проблему эту в краткосрочной перспективе в Дагестане не разрешить. Однако строительство МКД в городах все же наблюдается.

В этом отношении действия прокуратуры Кизляра, которой выявлены нарушения требований законодательства в области водоотведения, можно только приветствовать.

Как пишет телеграм-канал «Хасавюртовское Соглашение», прокуратурой города установлено, что ряд улиц Кизляра не оборудованы канализационной системой и системой отведения бытовых, промышленных и ливневых сточных вод, а существовавшая ранее система водоотведения пришла в негодность. В целях устранения выявленных нарушений закона прокуратурой в адрес главы городского округа направлено представление.

О том, что инфраструктура не рассчитана на бурный рост строительства, многие главы муниципалитетов, как правило, знают, но смотрят на это сквозь пальцы

Конечно, это решение не поправит резко ситуацию в корне. Очевидно, что пока не решатся проблемы водоотведения и строительства очистных сооружений в Дагестане, возводить дома можно только «впрок» и, конечно, если они не уплотняют существующие жилые комплексы и микрорайоны. Вопрос дефицита жилья в Дагестане между тем должен решаться за счет комплексной застройки новых территорий, возможно, с автономной системой водоотведения и очистки.

Дело в том, что завершение строительства канализационного коллектора Махачкала – Каспийск в лучшем случае возможно только в 2025 году. По информации Министерства строительства РД, в настоящем разработана лишь проектно-сметная документации (ПСД) строительства первого этапа коллектора. На это из средств республиканского бюджета потрачено 157,59 млн рублей. ПСД по первому этапу представлена в ФАУ «Главгосэкспертиза России» для получения заключения.

Также за счет средств республиканского бюджета в сумме 458,26 млн рублей ведется разработка ПСД второго этапа, завершение и получение экспертизы планируется в августе 2021 г.

Как отмечают в министерстве, вопрос источника финансирования строительства объекта в 2021 году не разрешен. Завершение строительства планируется в 2025 году при условии его финансирования в полном объеме. Средства планируются за счет средств федерального бюджета в рамках одной из действующих государственных программ РФ.

Выходит, если, конечно, соблюдать правила, вводить в эксплуатацию дома раньше этого срока никак нельзя. Более того, вводить нельзя и уже возведенные объекты. Существующие мощности водоотведения давно не справляются, и потому пресловутые речки-«воняйки» все текут и текут в Каспий! Развернуть эти реки вспять никак нельзя, разве что уничтожить их в самом истоке.

Это я к тому, что общественные экологические инспекторы ОНФ в Дагестане запустили проект по составлению карты мест канализационных стоков в Каспий. Эксперты отбирают пробы воды для проведения токсикологического и бактериологического анализов.

Как отмечает на сайте организации член регионального штаба ОНФ в Дагестане, директор Института экологии и устойчивого развития Дагестанского государственного университета Алимурад Гаджиев: «По сути, это продолжение той работы, которую мы начали летом 2019 года, когда было выявлено сразу пять точек сброса канализационных стоков в Каспийское море между Махачкалой и Каспийском. На всем морском побережье будет зафиксирована каждая точка сброса канализационных стоков, проведен лабораторный анализ отобранных образцов и по каждому нарушению направлены обращения в прокуратуру для принятия решения. Уже подготовлены транспорт, группы экологических инспекторов, которые будут выезжать на различные участки побережья».

Намерения, как говорится, благие, но без завершения строительства коллектора очистных сооружений проблему эту никак не решить. Вопрос же, как уже сказано выше, упирается в финансы, которыми может помочь лишь федеральное правительство. У Дагестана средств нет. Можно, конечно, требовать, настаивать на прекращении сброса стоков в море, однако, нужно также понимать, что их просто некуда перенаправить.

А вот направить усилия, в том числе общественников, в выстраивании заслонов от продолжающейся перманентной хаотичной застройки наших городов можно. Вот где нужны и транспорт, и группы экологических инспекторов, если, конечно, смотреть вглубь проблемы. И прокуратура в этом, конечно, может помочь….

Обсуждения дают результаты

Как уже сообщала «Дагестанская правда», в начале марта в рамках 100-летия со дня образования ДАССР в Совете Федерации прошли Дни Дагестана. О том, какие вопросы поднимались на заседаниях комитетов Совета Федерации, газета подробно писала. Кроме того, были личные встречи врио Главы Дагестана Сергея Меликова с руководителями федеральных структур, были подписаны документы. О некоторых из них – в нашем обзоре.



Фото пресс-службы Главы РД

***

С министром сельского хозяйства России Дмитрием Патрушевым были обсуждены перспективы агропромышленного комплекса республики, в том числе вопросы развития мелиорации, виноградарства и рыболовства. Была достигнута договоренность о том, что в 2021 году в рамках ведомственной программы «Развитие мелиоративного комплекса России» и федерального проекта «Экспорт продукции АПК» в Дагестан будет направлено 238,7 млн рублей на поддержку мелиоративных мероприятий, включая гидромелиоративные, культуртехнические и фитомелиоративные мероприятия.

***

С государственной корпорацией – Фондом содействия реформированию жилищно-коммунального хозяйства подписан договор, в соответствии с которым в многоквартирных домах будут выполнены работы по замене лифтового оборудования, выработавшего свой эксплуатационный срок.

Со стороны Фонда ЖКХ договор и дополнительное соглашение подписал генеральный директор корпорации Константин Цицин, со стороны Дагестана – Сергей Меликов. Согласно подписанным документам, в городах Махачкале, Каспийске и Кизилюрте в 2021 году будет заменено 100 лифтов в 28 многоквартирных домах, в которых проживают более 8200 граждан.

***

С Фондом содействия реформированию ЖКХ было подписано дополнительное соглашение, в соответствии с которым на территории Дагестана будут досрочно завершены программные мероприятия по расселению аварийного жилищного фонда, признанного таковым в срок до 1 января 2017 года.

В мероприятии также принял участие председатель наблюдательного совета Фонда содействия реформированию ЖКХ Сергей Степашин. В своем выступлении он отметил, что в Дагестане по действующей программе осталось переселить порядка 190 граждан. «Завершение данных мероприятий позволит вам приступить к расселению аварийного жилищного фонда, признанного непригодным для проживания после 1 января 2017 года. Хочу пожелать нам всем успешно выполнить поставленные цели. Уверен, что до конца года программные мероприятия будут досрочно завершены».

«Подписание данного дополнительного соглашения – это важное событие. Граждане, проживающие на территории Республики Дагестан, раньше, чем было запланировано, будут обеспечены комфортными и безопасными условиями проживания», – подчеркнул в свою очередь Константин Цицин.

Общая стоимость программных мероприятий составляет 115,36 млн рублей, из них средства Фонда ЖКХ – 51,02 млн рублей, республиканского и муниципальных бюджетов – 64,34 млн рублей.

***

Сергей Меликов встретился с министром спорта Российской Федерации Олегом Матыциным и обсудил с ним вопросы строительства спортивных объектов на территории республики в рамках исполнения поручений Президента Российской Федерации Владимира Путина.

В частности, обсужден ход строительства спортивного комплекса в поселке Дубки Казбековского района, Центра спортивной подготовки по единоборствам в селе Сильди Цумадинского района, физкультурно-оздоровительного комплекса с плавательным бассейном в селе Ботлих Ботлихского района и другие вопросы развития физической культуры и спорта в регионе.

АНТИТЕРРОР

Идеология насилия. Что противопоставим?

Айшат ТАЖУДИНОВА

Политическая карта мира пересекается распределительными линиями, разделяющими человечество на противоборствующие страны. И так или иначе у экспертов возникает вопрос: кто в центре внимания мирового сообщества – США, Россия, а может, Китай, который все громче заявляет о своих амбициях? И спор этот только набирает ход. Что же Россия? Не демонстрируя политические приоритеты, она выходит на новый уровень, вокруг нее объединяется костяк мирового сообщества. И не считаться с этим Запад, Евросоюз не могут. Так что может стать стабилизирующим фактором в сложной идеологической войне? И насколько апробирована схема террора, навязанная мировому сообществу в качестве иного, чем прежде, территориального устройства границ? И чем современный террор отличается от века прошлого? И как намерены сосуществовать супердержавы? Наш корреспондент беседует с профессором ДГУ, экспертом Мухтаром ЯХЬЯЕВЫМ.

– Мухтар Яхьяевич, можно ли предугадать, как будет складываться ситуация в более чем агрессивном мире? И сумеет ли наша страна выстоять в условиях санкционных войн, удержаться от втягивания в противостояние с США, к чему подталкивает Запад, развязывающий все новые войны, насаждая террор, экстремизм?

– Какое место будет занимать Россия в этом противостоянии, сложно прогнозировать, но тенденции ее экономического и социально-политического развития, проявившиеся в последние три десятилетия, не дают оснований для оптимистических прогнозов. Если говорить об опасности терроризма для нашей страны, скажу, что для здравомыслящих людей давно уже очевидно, что терроризм играет инструментальную роль в мировой политике. Он используется для продвижения геополитических интересов претендентов на мировое лидерство, целенаправленно провоцируется, подпитывается, направляется ими для ослабления, разрушения, деморализации противника. А возможности современных информационных технологий в полной мере используются в этой войне всеми сторонами идеологического противостояния. Проиграть России в этом противостоянии равнозначно потере своей цивилизационной идентичности, права иметь свои особенные национальные интересы и ценности, отличные от интересов и ценностей современного мирового лидера.

– Дагестан, как приграничный российский регион, остается в поле зрения интернет-технологов, выпускающих стрелы с ядовитым наконечником. Что должно лечь в основу профилактической работы власти? И можно ли сказать, что она обладает необходимым арсеналом средств ведения борьбы в виртуальном пространстве?

– Недавняя попытка «цветной революции» в Беларуси логично вписывается в устремления США и ЕС к сохранению мирового лидерства и ослаблению России. Именно такими путями и средствами Запад загонял Россию в цивилизационный тупик, разрушая ее традиционные связи с бывшими советскими республиками. Только нам необходимо было понимание того, что провоцируемые извне «цветные революции» достигают своих целей не везде, а только там, где складываются внутренние предпосылки для их осуществления. Я имею в виду социальные пороки, порожденные в пресловутые 90-е застойностью национальной экономики, оторванностью коррумпированной власти, обслуживающей интересы компрадорской буржуазии, попранием социальной справедливости, разгулом преступности, утверждением бездуховности. Искра недовольства, привносимая извне, легко вспыхивает в таком социуме, что мы и наблюдаем в странах ближнего зарубежья.

Недавняя попытка «цветной революции» в Беларуси логично вписывается в устремления США и ЕС к сохранению мирового лидерства и ослаблению России

И чтобы избежать подобных ошибок, необходимо лечить общество от накопившихся внутренних социальных язв. И это станет самой эффективной профилактической работой и власти, и гражданского общества. У России сегодня есть все средства для решения этих проблем, но нет понимания у части элит значимости их решения и политической воли для принятия и проведения систематических мер. И региональная власть на местах должна уяснить, что неэффективные экономические механизмы, социальный беспорядок будут только способствовать расширению идеологического пространства, которое может вспыхнуть от подливаемого извне керосина.

– Мы говорим, что нашей стране необходима идеологема, объединяющая общество. Что, по-вашему, должно лечь в основу духовно-нравственных идеалов? Ведь, как оказалось, в борьбе идеологий крайне трудно удержаться от политических перекосов, от того явного и скрытого, что корежит общество изнутри, не находя выхода. Я имею в виду неконтролируемых маргиналов, так или иначе оторванных от привычных социальных групп и позиционирующих себя как реальная мягкая сила.

– К сожалению, сегодня у России нет однозначного идеологического представления цивилизационных интересов, нет идеологии, способной быть силой, объединяющей все социальные слои. Из так или иначе проявляющих себя идеологий я могу выделить идеологию либерально-рыночной экономики, неокоммунистическую идеологию и научные идеологические проекты, разрабатываемые различными независимыми экспертными сообществами. Есть и другие идеологические конструкции, которые я оставляю в стороне по причине их изначальной ориентированности на конкретные социальные группы и потому неспособные сплотить все общество. Имеются в виду консервативная идеология, националистическая идеология, религиозные идеологию и так далее. Ведь сердцевиной каждой из приведенных идеологий является собственный социальный идеал, нацеливающей власть и общество на утверждение определенной социально-экономической и политической системы.

Очевидно, что постперестроечная идеология буржуазного либерализма, представляющая рыночную экономику как наиболее совершенную систему, способную обеспечить процветание России, носит перманентный характер. И текущая динамика российской и всемирной истории показывает, что либеральная идеология и выстроенная на ее характере основы модель развития не защищает интересы основной массы населения. Цивилизационный кризис, куда либеральные псевдореформаторы ввергли Россию на первоначальном этапе рыночных реформ, не дает оснований для оптимистических рассуждений о единых для всего общества духовно-нравственных идеалах. Ну не могут же духовность и нравственность человека, вынужденного выживать, ограничивая себя во всем, быть общими с ценностными ориентациями коррупционной части общества.

Уже само существование в российском обществе значительных маргинализированных слоев, о которых вы говорите как о «реальной мягкой силе», является результатом запущенной идеологами постперестроечной страны порочной версии либеральной идеологии. И чтобы эту «мягкую силу» никто извне не смог использовать в целях дальнейшего ослабления цивилизационного потенциала России и продвижения своих геополитических интересов, нам так важно не откладывать проведение пусть и рыночных, но социально-ориентированных реформ, утверждающих социальную справедливость, устраняющих социальное расслоение, способствующих преодолению отчуждения народа от власти, собственности и гуманистических ценностей.

Недоделки устраняются



e-dag.ru

Председатель Правительства РД Абдулпатах Амирханов в Махачкале проинспектировал состояние многоквартирного дома по ул. Джигитская, 13 «б» в микрорайоне «Ипподром».

Многоквартирный дом был построен в рамках программы переселения граждан из аварийного жилищного фонда в 2017-2018 гг. Собственники квартир неоднократно направляли жалобы в связи с ненадлежащим качеством проведенных работ и отсутствием комфортных условий для проживания.

В начале текущего года Председатель Правительства республики выезжал на место, после чего были даны поручения по устранению ряда нарушений. В частности, они касались проблемных вопросов, связанных с обеспечением дома инженерной инфраструктурой, необходимой для подачи коммунальных ресурсов. В доме не функционировали лифты, имелись проблемы с газо- и электроснабжением, подвальные помещения были затоплены, на верхние этажи вода не поднималась.

Представители профильных структур доложили о ходе выполнения поручений. Так, в дом проведена резервная линия водоснабжения, в результате чего давление нормализовалось, и на верхних этажах дома обеспечено постоянное водоснабжение, налажена система электроснабжения, произведена откачка грунтовых вод в подвальных помещениях, в шести подъездах запущены лифты.

Также начаты работы по устройству дренажной системы отвода грунтовых вод и отмостки по периметру всех корпусов дома. Проведены работы по техническому обслуживанию внутридомового газового оборудования.

В рамках осмотра Абдулпатах Амирханов побеседовал с жителями домов, поинтересовался их оценкой проведенной работы. Он также поздравил жительниц дома с Международным женским днём.

В поездке Председателя Правительства сопровождали заместитель Руководителя Администрации Главы и Правительства РД Арслан Сайпуллаев, руководитель Госжилинспекции РД Сергей Касьянов, заместитель главы г. Махачкала Эфенди Хайдаков.

Школа к новому учебному году

Председатель Правительства РД Абдулпатах Амирханов ознакомился с ходом строительства объектов социальной инфраструктуры в поселке Шамхал-Термен (пригород Махачкалы).

Первым пунктом инспектирования стала стройплощадка школы на 500 мест. Это один из наиболее важных социальных объектов, в которых сегодня нуждается поселок.

Абдулпатах Амирханов акцентировал внимание на ее своевременной сдаче в эксплуатацию, обозначив, что к первым числам августа текущего года школа должна быть в полной готовности. При этом Председатель Правительства поручил подвести промежуточные итоги строительства данного объекта уже в апреле и далее приступить к планированию прилегающих инфраструктурных объектов.

Как проинформировал глава Махачкалы Салман Дадаев, по завершении крупномасштабных строительных работ здесь планируется начать строительство дороги. Мэр города также сообщил о планах по озеленению прилегающей к объекту территории.

Делегация также посетила строящийся детский сад на 120 мест. Абдулпатах Амирханов детально ознакомился со всем комплексом работ, поручил внести ряд корректировок в части документального сопровождения процесса строительства. Он напомнил, что работа на результат станет главным критерием оценки исполнения национальных программ в республике.

В рамках выезда также были обсуждены вопросы, связанные с бесперебойным ресурсоснабжением поселка. На сегодняшний день перебои в подаче электроэнергии относятся к одной из первостепенных проблем жителей. Строительство вышеуказанных объектов будет подразумевать и обновление ключевых коммуникаций в поселке.

Председателя Правительства РД сопровождали его первый заместитель Батыр Эмеев, заместитель Руководителя Администрации Главы и Правительства РД Арслан Сайпуллаев, представители профильных ведомств и ресурсоснабжающих организаций.



e-dag.ru

Юбилей республики объединяет народы

Арсен МОЛЛАЕВ

В Дагестане 2021-й объявлен Годом 100-летия со дня образования Дагестанской Автономной Советской Социалистической Республики. Соответствующий указ подписан врио Главы РД Сергеем Меликовым.

Такое решение принято в целях сохранения исторической памяти и патриотического воспитания молодого поколения. В этой связи в течение всего года запланированы торжественные, культурно-массовые, спортивные мероприятия, выставки, фестивали, форумы и т.д.

Одно из значимых и масштабных мероприятий проводит Международная общественная палата Союзного государства России и Беларуси, стран ОДКБ и Антигитлеровской коалиции. Председатель Комиссии Международной общественной палаты (МОП) по сохранению исторической памяти и традиций, председатель Совета ДРОО «Уздени Дагестана» Керимхан Умаханов рассказал об организации и о тех

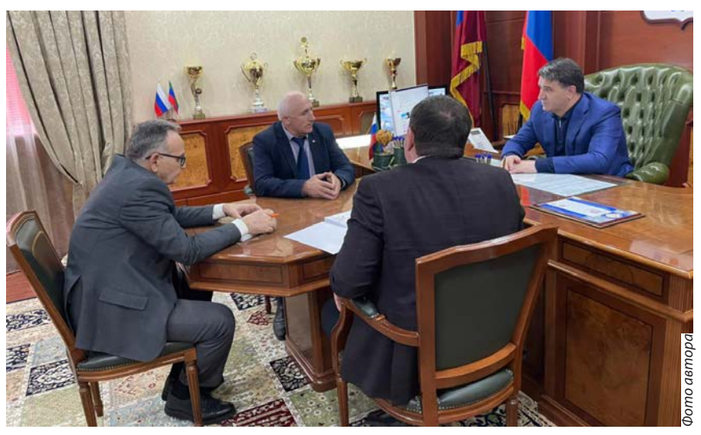

Фото автора

акциях, которые они запланировали и уже проводят в Дагестане.

В ближайшие дни ожидается приезд в республику членов Президиума – соруководителя, председателя Экспертного совета Международной общественной палаты Александра Ольшевского и известного скульптора, народного художника РФ Салавата Щербакова, который представит эскиз памятника участникам Великой Отечественной войны, одними из первых водрузившим Красное Знамя Победы над Рейхстагом в поверженном Берлине в 1945 году. Момент водружения запечатлел известный военный фотокорреспондент Евгений Халдей. И только спустя 50 лет стали известны имена Героев: это Абдулхаким Исмаилов из Дагестана, Алексей Ковалев из Украины и Леонид Горычев из Белоруссии.

Предложение о создании памятника участникам водружения Знамени Победы над Рейхстагом принадлежит Комиссии по сохранению исторической памяти и традиций МОП. Саму идею создания такого памятника внесло дагестанское подразделение Экспертного совета МОП, в состав которого входят советник Руководителя Администрации Главы и Правительства Республики Дагестан Шамхалдибир Исаев, председатель Общественного совета Министерства сельского хозяйства и продовольствия РД Вагаб Казибеков и другие.

В ближайшее время Керимхан Умаханов, Александр Ольшевский и Салават Щербаков встретятся с руководителями Хасавюртовского района. После одобрения эскиза начнётся изготовление памятника, который будет отлит в трех экземплярах в честь Абдулхакима Исмаилова, Алексея Ковалева и Леонида Горычев – для установления на их родине.

В ходе посещения Национального музея Дагестана делегация Палаты ознакомилась с открытым в 2020 году культурным стендом Республики Беларусь и фотовыставки Владислава Цыдика «Вижу Беларусь такой», созданным в рамках постоянно действующего гуманитарного проекта «Беларусь – Дагестан».

По итогам состоявшегося в феврале визита сформирована программа совместных мероприятий, намечены шаги по сотрудничеству в сфере укрепления сотрудничества общественности Дагестана с общественностью стран-участниц антигитлеровской коалиции, определены перспективные просветительские проекты.

Для справки: Международная общественная палата – это экспертная и коммуникационная площадка, сформированная по инициативе экспертов и представителей общественности России и Белоруссии, работающих в сфере развития международных связей, народной дипломатии.

АПК под опекой науки


potatosystem.ru

Багаудин ДЖАМБУЛАЕВ

Для нашей аграрной республики большое значение имеют научные разработки в области АПК. В нынешний Год науки и технологий беседуем об этом с директором Федерального аграрного научного центра РД Гасаном ДОГЕЕВЫМ.

– Указ Президента РФ «О проведении в Российской Федерации Года науки и технологий» – это большое признание заслуг отечественной науки. Тематический год не только даст дополнительный импульс реализации текущих мероприятий научно-исследовательского характера, но и заложит хорошие основы для новых научных идей и начинаний, – отмечает собеседник. – Касательно нашей республики можно сказать, что Дагестан тоже обладает мощнейшим интеллектуальным потенциалом, в том числе и в области АПК.

Одним из главных приоритетов ФАНЦ РД в ближайшей и долгосрочной перспективе является реализация Плана научно-технического обеспечения развития сельского хозяйства Республики Дагестан на 2017-2025 годы, утвержденного распоряжением Главы РД в рамках реализации Указа Президента РФ. В основу Плана вошли важнейшие вопросы научного обеспечения функционирования сельского хозяйства, определяющие новые технологические стандарты, отвечающие современным реалиям и запросам сельхозтоваропроизводителей, обеспечивающие конкурентоспособность и эффективность развития отраслей АПК.

– Сегодня обозначена актуальность мероприятий по восстановлению системы семеноводства Дагестана. Какая работа проводится в этом направлении?

– В истекшем году было сделано многое для создания технологической и инфраструктурной основы семеноводства. Речь идет о научно-производственной базе ФАНЦ РД – опытной станции имени Кирова, расположенной в Хасавюртовском районе. Закуплено 16 единиц сельхозтехники, проведены значительные работы по ремонту мелиоративной сети, отремонтированы семяочистительные тока, складские помещения.

В 2020 году на опытной станции произведено 580 тонн семян высших репродукций озимых зерновых культур для нужд сельхозтоваропроизводителей Дагестана. Это семена перспективных и хорошо зарекомендовавших себя на практике сортов озимой пшеницы «Гром», «Нива Ставрополья» и «Виктория», а также сорта озимого ячменя «Эспада». В научном плане заложен коллекционный участок по изучению и производственному испытанию 10 сортов озимой пшеницы и ячменя селекции Национального центра зерна (г. Краснодар) и Северо-Кавказского центра (г. Ставрополь).

– В условиях, когда садоводство Дагестана набирает былые темпы производства, немаловажны и вопросы развития питомниководства…

– Научно-производственной базой ФАНЦ РД в области садоводства выступает Дагестанская селекционная опытная станция плодовых культур. Данный филиал нашего центра расположен на территории города Буйнакска. Здесь проводится большая работа по реновации садов сверхнормативного срока эксплуатации и закладке современных маточно-черенковых садов интродуцированными сортами и сортами местной селекции.

С осени 2019 года проводится работа по производству сертифицированных саженцев семечковых и косточковых культур, в том числе и на средства государственного гранта, выделенного по линии Минсельхозпрода РД. Площади плодопитомника оборудованы системой капельного орошения, приобретена необходимая сельхозтехника.

В рамках исполнения гранта весной 2020 года в питомнике посажено 118 тысяч штук подвоев на площади 4 га. Также на 0,5 га заложен маточник (с подвоями семечковых пород «ММ106», «М26» и «М9») с перспективой увеличения до четырех гектаров. Согласно целевым индикаторам гранта, в 2021 году будет произведено 80 тысяч штук саженцев плодовых культур семечковых пород, а также 20 тысяч штук косточковых пород. Аналогичное количество саженцев будет получено и в 2022 году.

– Учитывая значение отрасли животноводства в экономике Дагестана, полагаю, и это направление АПК находится под опекой науки.

– Об успехах дагестанской аграрной науки в области животноводства можно судить по очень важному факту – учеными ФАНЦ РД выведена новая перспективная мясо-шерстная порода овец «Артлухский меринос», приспособленная к разведению в условиях горно-отгонного животноводства. Также продолжается работа по совершенствованию продуктивных качеств районированных в республике красно-степной и кавказской бурой пород КРС, а также акклиматизации калмыцкой породы скота к условиям предгорной зоны Дагестана.

Уместно отметить, что в рамках федерального проекта «Развитие передовой инфраструктуры для проведения исследований и разработок в Российской Федерации» ведется работа, направленная на создание селекционно-семеноводческих и селекционно-племенных центров в регионах страны. Федеральным аграрным научным центром РД подготовлена и представлена программа по созданию Селекционно-племенного центра, которая проходит экспертизу Межведомственного совета Министерства науки и высшего образования РФ. У нас хороший кадровый потенциал для осуществления этой важной для животноводства Дагестана идеи, недалеко от Махачкалы ФАНЦ РД также располагает земельными ресурсами и имущественной базой.

Важно отметить, что научно-исследовательская работа нашего центра основана на темах, имеющих большое практическое значение для Дагестана. Исследования ведутся в рамках восьми ключевых направлений. Это и работа по совершенствованию зональных технологий возделывания перспективных сортов зерновых культур, и исследования в области плодоовощеводства и виноградарства, картофелеводства, переработки плодового сырья, селекционно-племенной работы, региональной экономики, ветеринарной медицины.

Такая объемная работа требует серьезного внимания к вопросам расширения сотрудничества с российскими научными институтами и с коллегами из других стран. ФАНЦ РД заключен целый ряд соглашений о научно-техническом сотрудничестве со многими ведущими аграрными научными учреждениями нашей страны. В плане международного сотрудничества налаживается связь с коллегами из Азербайджана, Белоруссии и других стран постсоветского пространства.

В городах заменят 100 лифтов

Джангиши ГАДИСОВ

Новость о подписании в Москве договора и дополнительного соглашения между Дагестаном и государственной корпорацией – Фондом содействия реформированию ЖКХ, согласно которому в республике будут выполнены работы по замене старых лифтов, набирает положительные отзывы. В числе первых ее прокомментировал директор АО «Кизлярский электроаппаратный завод» Артур Рамазанов.

Напомним, что в мероприятии приняли участие врио Главы РД Сергей Меликов, председатель наблюдательного совета Фонда содействия реформированию ЖКХ Сергей Степашин, генеральный директор Фонда ЖКХ Константин Цицин.

Со стороны Фонда ЖКХ договор и дополнительное соглашение подписал генеральный директор государственной корпорации Константин Цицин, со стороны субъекта РФ – врио Главы Дагестана Сергей Меликов.

Согласно подписанным документам в Махачкале, Каспийске и Кизилюрте в 2021 году будет заменено 100 лифтов в 28 многоквартирных домах, в которых проживают более 8200 граждан.

«В Республике Дагестан существует собственное производство лифтового оборудования, которое выпускает качественную продукцию. Подписание соглашения и реализация предусмотренных им мероприятий по замене подъемных механизмов при финансовой поддержке Фонда ЖКХ будет способствовать локализации данного производства на территории республики, а также пополнению налоговой базы региона и созданию дополнительных рабочих мест. Это очень важно для нас», – сообщил Сергей Меликов.

Размер финансовой поддержки Фонда ЖКХ – 50 млн рублей. Сумма перечисляемого авансового платежа составит 10 млн рублей.

Константин Цицин подчеркнул, что реализация мероприятий по замене лифтового оборудования позволит уже в текущем году улучшить условия проживания граждан.

– На самом деле сумма в итоге выходит куда значительнее, – комментирует событие директор предприятия Артур Рамазанов. – 50 миллионов выделят только в рамках софинансирования. 100 миллионов даст на эти цели Республика Дагестан и еще 100 миллионов – Фонд реформирования ЖКХ. В итоге 250 миллионов. Это совсем немало. Конечно, наше предприятие подобные цифры совсем не пугают, – делится он. – Мы уже давно на рынке. Поставляем свою продукцию по регионам страны. Всего в год выпускаем более 500 лифтов. В Дагестане в этом году планируется поменять 120. Это для нас работы на два-три месяца.

Всего же в Дагестане на сегодняшний день требуется заменить более 700 лифтов. Мы в прошлом году нашими лифтами уже заменили 122 вышедших из строя механизма. Надеемся, что и в этом году справимся с такими объемами. Это если повезет, так как федеральное законодательство требует от нас участия в аукционе. Обстоятельство, что производителей лифтов из других регионов, желающих работать в Дагестане, немного, прибавляет надежды, что нам удастся выиграть тендер. Будем стараться, – заверил Артур Рамазанов.

– А новость о том, что наконец на эти цели выделяются государством столь существенные средства, конечно же, позитивная. Это знаковое явление. И для нашего завода немалая поддержка. Участие республики в решении столь актуальной проблемы для жителей наших городов можно только приветствовать, – сказал А. Рамазанов.

Кибербуллинг и как с ним бороться

Гадис ДЖАНАЕВ

Об агрессии подростков сказано немало. Максимализм пубертатного возраста всегда приносит много хлопот. И если родители и педагоги с этими проявлениями становления молодой личности знакомы давно, то агрессия подростков, травля в интернет-пространстве зачастую остается не замеченной, пока не случится какая-либо беда.

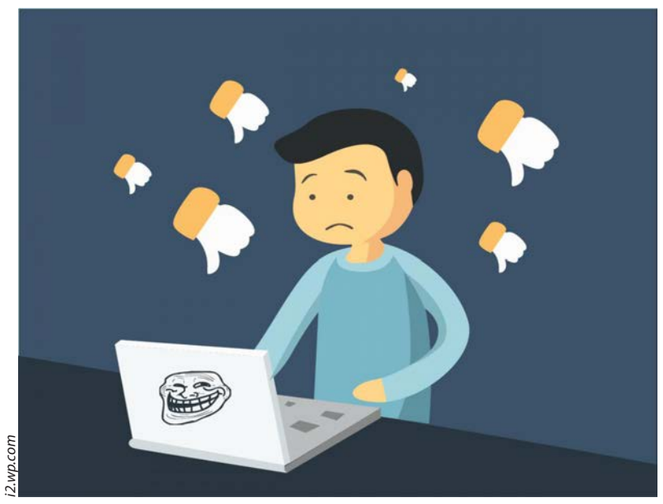
i2.wp.com

Так называемый кибербуллинг – опасное явление современной информационной реальности. Сталкиваются с ним и дагестанские подростки. Мессенджеры, игровые порталы, социальные сети, видеохостинги, форумы – то есть в среде обитания современных подростков очень много проявлений агрессии, оскорблений, угроз, зачастую переходящих в откровенную травлю. Как защитить детей от этого? Как подростку правильно вести себя в сети?

На эти и множество других вопросов, актуальных для молодежи, отвечали эксперты круглого стола «Кибербуллинг в подростковой среде: актуальное состояние проблемы в Республике Дагестан», состоявшегося в юридическом колледже Северо-Кавказского института ВГУЮ (РПА Минюста России) с участием студентов колледжа, ДГУ и учащихся школ Махачкалы.

С приветствием к участникам круглого стола обратилась зам. директора по учебно-методической работе юридического колледжа Хадижат Абдулкадирова, отметившая в своем выступлении, что результаты дискуссии, выкладки экспертов могут послужить основанием для разработки эффективных программ профилактики и предотвращения кибербуллинга в подростковой среде.

Интересных докладов и выступлений было немало. В частности, представитель Министерства информации и печати РД Магомед Гучучалиев рассказал о работе, которую ведет ведомство по мониторингу социальных сетей и сайтов, где может проявляться агрессия подростков. Примеры и факты кибербуллинга в Дагестане привела представитель Комитета по спорту, туризму и делам молодежи С. М. Тахо-Годи. Полезными были советы руководителя Центра семейной психологии Гаджи Шамова и других экспертов, представляющих целый ряд образовательных и государственных структур, в той или иной мере ответственных за воспитание нашей молодежи. С содержательными докладами выступили студенты юридического колледжа ДГУ и учащиеся школ.

Участники круглого стола пришли к выводу, что быстрые темпы роста доступности Интернета увеличивают реальный риск кибер-виктимизации несовершеннолетних. По данным статистики, с проявлениями сетевой агрессии сталкивались более 90% опрошенных несовершеннолетних. И для того, чтобы их защитить, о проблеме нужно говорить и принимать превентивные меры. Круглый стол по данной тематике – один из шагов в этой нужной и важной работе.

ТОЧКА ЗРЕНИЯ

Что сулит миру разрыв России и Европы?

Амерхан МЕЖИТОВ

О перспективах развития отношений между Москвой и Брюсселем сегодня строят прогнозы чуть ли не все европейские издания. Хотя на фоне разрастающегося дипломатического кризиса краски порой сильно сгущаются и делаются попытки запугать Россию очередными санкциями, оскорбляются из-за решения Москвы выслать из страны дипломатов некоторых стран. Однако растущая агрессивность Запада в отношении России продиктована вовсе не этими заявленными доводами. И даже не арестом А. Навального, в защиту которого так дружно встал коллективный Запад якобы за попранные права человека. «Права человека» в англосаксном понимании – это орудие колонизации, пуская в ход которое прикрывается откровенное вмешательство во внутренние дела других государств. Чем больше ЕС вязнет в собственных внутренних проблемах, тем более зловещим пытаются представить образ России перед миром и своим населением.

Основная часть еврочиновников на состояние собственной экономики смотрит через розовые очки, не признавая ее системного банкротства на фоне бесконечного роста займов. Так, по данным Института международных финансов (IIF) по итогам 2020 года, объем международного долга достиг 365% мирового ВВП, что в совокупности (задолженность населения, компаний, финансовых организаций и правительств) составило около 300 трлн долларов.

В этом вопросе пока просвета не видно, прежде всего в силу ориентации еврочиновников на Вашингтон, поскольку США, оставаясь доминирующим игроком в мировой финансовой системе, могут использовать свой статус как оружие. Из-за американских санкций Европе не всегда удается провести с рядом стран финансово-экономические сделки в собственных интересах. В ситуации нарастания противостояния США и Китая нередко Брюссель остается в заложниках, не решаясь занять одну из сторон, так как на его территории работают как американские, так и китайские компании, отвечающие за внедрение различных высокотехнологичных и инфраструктурных проектов.

Надо сказать, что в силу неоднозначной геополитической позиции Европы все чаще звучат и здравомыслящие голоса, призывающие «иметь хорошие отношения с Россией» в собственных интересах (например Г. Шрёдер), означающие в конечном итоге, что европейцам необходим третий путь для защиты своих интересов. Правда, в этом направлении двигаться Европе все сложнее и сложнее, поскольку значительная часть европейской элиты воспитана в духе англосаксонской идеологии. С другой стороны, с того момента, как в ЕС вошли страны Прибалтики, Балкан и Восточной Европы, они по факту стали «троянским конем» Вашингтона внутри ЕС.

Однако ряд европейских стран (в особенности ФРГ и Италия), тесно связанных экономически с РФ, вводивших антироссийские санкции под давлением «старшего брата», начинают постепенно осознавать, насколько затратной оказывается евроатлантическая солидарность. У определенной части политической элиты, прежде всего немецкой, французской и итальянской, приходит понимание, что «Старая Европа», находясь на довольствии бюджета Брюсселя, служит инструментом Вашингтона в вопросах давления на ЕС. Противопоставляя «новую» Европу «старой», Вашингтон делает все, чтобы сохранять Евросоюз слабым, и пользуется им как орудием против России, правда, за счет Брюсселя.

В силу неоднозначной геополитической позиции Европы все чаще звучат и здравомыслящие голоса, призывающие «иметь хорошие отношения с Россией» в собственных интересах

В последнее десятилетие ослабление лидерства США, укрепление позиций России и Китая, да и новые глобальные вызовы толкают европейцев к поиску модели, которая бы лучше отвечала новым политическим реалиям. Евросоюз неуклонно и долго продвигал свои интересы, делая ставку преимущественно на экономические, а не геополитические инструменты. Силовое давление и разрешение конфликтных ситуаций Брюссель доверял Вашингтону. Но при этом евробюрократию не оставляло стремление «стать новым центром силы» в мире. Очевидно, именно такое желание Брюсселя мешает европейцам в полной мере понимать, что становление Европейского союза как самостоятельной силы в мире невозможно без координации с Россией. Для Европы же Россия является не просто соседом, но и важнейшим фактором выживания.

Европа, оказавшись после 1945 года в колониальной зависимости от англосаксов – США и Британии, сегодня не в состоянии сбросить это иго без поддержки России, что, однако, не является очевидным фактом и для определенной части наших соотечественников. Среди них бытует мнение, что Европа России нужна больше, чем мы ей, что мы нуждаемся в ней для продажи энергоресурсов и что нам без западных инвестиций и технологий не выжить, ну и еще куча прочих либеральных мифов.

Не углубляясь в распространенный ход аргументов против подобных мифов, хочу проиллюстрировать более яркий пример в противовес доводам сторонников европоцентристских взглядов.

Расширение пандемии сопровождается беспрецедентной информационной накачкой. Ярчайшим показателем состоятельности любого государства в такой ситуации становится способность создавать несимметричные способы нейтрализации угроз национальному суверенитету. В такой ситуации попытки создать и оттестировать национальные системы контроля стали настоящим испытанием административных, технологических возможностей всех стран. Европейский союз, а также англосаксы (США и Англия), обладающие такими возможностями, оказались неспособными проконтролировать и ограничить ковид хотя бы в рамках своей системы. Вместо этого Запад превратился в рассадник вируса и распространения его по всему миру. Более того, практически утерян всякий контроль над этим, не справляются ни органы власти, ни системы здравоохранения, ни население, впавшее в панику.

Российское правительство отреагировало на пандемию должным образом, благодаря чему российская экономика, по утверждению В.В. Путина, продемонстрировала высокую адаптивность и своевременно наращивала производство изделий, необходимых в условиях кризиса. Предпринятые Россией жесткие, но вполне лояльные по содержанию меры позволили избежать реальной изоляции от всего остального мира по всем направлениям международных контактов. В конечном итоге Россия сумела создать невероятную по своей эффективности и гениальную по замыслу вакцину «Спутник V», которая позволит относительно быстро свернуть ограничения внутри страны. Тем самым Россия продемонстрировала свою технологическую и научно-производственную эффективность. Эффективность препарата, как заявляют специалисты, составляет 91,6%, среди привитых добровольцев старше 60 лет – 91,8%. Антитела к коронавирусу после вакцинации «Спутником V» были обнаружены у 98% привитых добровольцев.

Неудивительно, что такие показатели заставляют приутихнуть критиков российского препарата, которые после ее регистрации в России неугомонно трубили о «крайне рискованном эксперименте». Опубликованные в самом известном медицинском журнале The Lancet результаты третьей фазы клинических испытаний российской вакцины спровоцировали целую серию обсуждений в Евросоюзе. Оценка европейских специалистов недвусмысленно гласит: «Вакцина российского производства оказалась одной из самых безопасных и эффективных в мире».

На фоне этих событий нелишне напомнить, что влияние европейских стран в мире последние 70 лет только сокращается. Общемировые тенденции сегодня явно указывают на то, что XXI век будет неевропейским. А отталкивая протягиваемую Россией руку с предложением о сотрудничестве, ЕС обрекает себя на роль ведомого младшего партнера в атлантическом проекте. А в худшем случае провал проекта Европы приведет к распаду Евросоюза, последствия которого некомфортно даже прогнозировать.

Мир сегодня находится в такой точке возможностей, как выразился Президент РФ В.В. Путин в своей Давосской речи, что «события могут развиваться как по позитивному сценарию, так и по разрушительному. Прежним баланс сил уже не будет. А построить новую архитектуру мира можно только на принципах равенства и уважения».

ОБЪЯВЛЕНИЯ

Федеральное агентство по рыболовству, Федеральное государственное бюджетное научное учреждение «Всероссийский научно-исследовательский институт рыбного хозяйства и океанографии» (Волжско-Каспийский филиал) (далее – ФГБНУ «ВНИРО» (Волжско-Каспийский филиал)) совместно с Администрацией муниципального района «Тарумовский район» Республики Дагестан уведомляют о проведении общественных обсуждений в форме опроса по объектам государственной экологической экспертизы:

1. По документации «Материалы общего допустимого улова в районе добычи (вылова) водных биологических ресурсов во внутренних морских водах Российской Федерации, в территориальном море Российской Федерации, на континентальном шельфе Российской Федерации, в исключительной экономической зоне Российской Федерации и Каспийском море на 2022 год (с оценкой воздействия на окружающую среду). Часть 1. Рыбы морей европейской части России»;

2. По документации «Материалы общего допустимого улова в районе добычи (вылова) водных биологических ресурсов во внутренних морских водах Российской Федерации, в территориальном море Российской Федерации, на континентальном шельфе Российской Федерации, в исключительной экономической зоне Российской Федерации и Каспийском море на 2022 год (с оценкой воздействия на окружающую среду). Часть 3. Беспозвоночные животные и водоросли»;

3. По документации «Материалы, обосновывающие общие допустимые уловы в районе добычи (вылова) водных биологических ресурсов во внутренних водах Республики Дагестан, за исключением внутренних морских вод, на 2022 год (с оценкой воздействия на окружающую среду)».

Цель и место намечаемой деятельности – добыча (вылов) водных биологических ресурсов в соответствии с обоснованиями общего допустимого улова в морских водах Российской Федерации (Волжско-Каспийский рыбохозяйственный бассейн) и во внутренних водах Республики Дагестан, с учетом экологических аспектов воздействия на окружающую среду.

Заказчик – Федеральное агентство по рыболовству, г. Москва, Рождественский бульвар, д. 12.

Представитель заказчика: Северо-Кавказское территориальное управление Росрыболовства, г. Махачкала, ул. Танкаева, 67, тел.: 8 (8722) 64-00-61.

Исполнитель: ФГБНУ «ВНИРО» (Волжско-Каспийский филиал, отдел «Западно-Каспийский»), г. Махачкала, ул. Абубакарова, 104, тел.: 8(8722) 63-55-19.

Примерные сроки проведения оценки воздействия на окружающую среду: с момента опубликования настоящего объявления в течение 30 дней до окончания общественных обсуждений.

Орган, ответственный за организацию общественных обсуждений, – Администрация муниципального района «Тарумовский район» Республики Дагестан.

Форма общественного обсуждения – письменный опрос. Форма представления замечаний – письменная.

С указанной в пункте 1-3 документацией можно ознакомиться на сайте www.kaspnirh.vniro.ru, в ФГБНУ «ВНИРО» (Волжско-Каспийский филиал, отдел «Западно-Каспийский») по адресу: г. Махачкала, ул. Абубакарова, 104 и в администрациях: муниципального района «Тарумовский район» по адресу: Республика Дагестан, Тарумовский район, с. Тарумовка, ул. Советская, 19; муниципального района «Кизлярский район» по адресу: Республика Дагестан, Кизлярский район, г. Кизляр, ул. Советская, 13; муниципального района «Бабаюртовский район» по адресу: Республика Дагестан, Бабаюртовский район, с. Бабаюрт, ул. Ленина, 29; муниципального образования «город Махачкала» по адресу: Республика Дагестан, г. Махачкала, пл. Ленина, 2, по указанным адресам можно получить, заполнить и сдать опросный лист с момента опубликования настоящего объявления в течение 30 дней до окончания общественных обсуждений, с понедельника по пятницу с 9.00 до 16.00.

Также опросный лист для заполнения можно скачать с сайта ФГБНУ «ВНИРО» (Волжско-Каспийский филиал): www.kaspnirh.vniro.ru, заполненный и подписанный опросный лист можно направить на электронный адрес: kaspnirh@mail.ru.

Контактный телефон: **8(8722) 63-55-19** (Таибов Пирмурад Султанмурадович).

Замечания и предложения по экологическим аспектам намечаемой деятельности можно направить в письменной форме с момента опубликования настоящего объявления в течение 60 дней в ФГБНУ «ВНИРО» (Волжско-Каспийский филиал, отдел «Западно-Каспийский») по адресу: г. Махачкала, ул. Абубакарова, 104 или на электронный адрес: **kaspnirh@mail.ru.**

СПК «УРАРИ» (Дахадаевский район)
10 апреля 2021 года объявляет собрание пайщиков по адресу: г. Махачкала, ул. Нефтеперегонная, 515/1. Таксопарк.
Обращаться по тел.: **89894818722**.

Коллектив Дагестанского федерального исследовательского центра РАН выражает соболезнование Диане Касумовне Сфиевой в связи с кончиной мужа
Хикмета Агабубаевича СФИЕВА



Фото Андрея КЛЮЕВА

Я влюбился в Дагестан



Хасайбат МЕДЖИДОВА

В Историческом парке «Россия – моя история» открылась фотовыставка «Наследие» члена Союза фотохудожников России, лауреата премии РФ в области культуры Андрея Клюева *(на снимке)***. Выставка организована Агентством по охране культурного наследия Дагестана. На выставке представлены 32 фотографии автора, которые он подарил в конце 2020 года Агентству. Их можно увидеть до 31 марта.**

– Надеюсь, что в скором времени приеду в Дагестан и буду пополнять свою коллекцию объектов культурного наследия, – сказал в телефонном разговоре Андрей Клюев (на этот раз ему не удалось выбраться на персоналку – виной тому коронавирусная пандемия). – Не исключено, что выставка пройдет в Дербенте.

Неизгладимое впечатление

Впервые в Дагестан автор серии альбомов по историко-культурному наследию России приезжал в 2008 году. Фотограф признается, что горы произвели на него неизгладимое впечатление. Своей красотой и древностью покорил Старый Кахиб (Шамильский район).

– Я проникся этой атмосферой, осознал, как там 500 лет назад люди жили, какие у них были радости и с какими проблемами сталкивались, ощутил это на развалинах... В серии «Сны Старого Кахиба» есть удивительный снимок: облако над аулом, трансформировавшееся в образ стройной, грациозной и скромной горянки в национальном костюме. Я с изумлением смотрел на это чудо природы. Но, как справедливо отмечают коллеги, любоваться можно и потом, сначала нужно успеть сфотографировать. Буквально несколько секунд, и небесная красота уплыла бы, но ее удалось увековечить.

И это становится стандартом...

Фотографией Андрей Валерьевич серьезно начал заниматься в 1977 году. Профессионалы снимали на пленку и понимали, что делают и для чего это нужно.

– Кадры, сделанные цифровыми фотоаппаратами и телефонами, могут быть яркими, но в этом-то и кроется проблема, – говорит Клюев. – Люди привыкают к плохому изображению, и это, увы, становится для них стандартом. «Цифра», по сути, убила пленочную фотографию, а ведь мастерству мы учились годами. Казалось бы, что там такого – нажимаешь кнопку фотоаппарата. Но не получается. А все потому, что самое главное в нашем деле – мастерство фотографа.

Правила съемки отличаются. Если для портретных или пейзажных съемок Клюев придумывает образ и пытается реализовать его, то при съемках объектов культурного наследия подход несколько иной.

– В 2011 году, когда праздновали 20-летие СНГ, представители российского Министерства культуры решили организовать фотовыставку объектов культурного наследия страны. У них были паспорта объектов, но художественных фотографий, которые можно представить на мероприятии в Ташкенте, где собирались главы государств, не было. Для этого события отобрали около 60 фотографий, – рассказывает он. – Тогда мне предложили создать коллекцию художественных фотографий объектов культурного наследия Российской Федерации. По заказу министерства была создана такая коллекция, куда вошли 1967 снимков. По условию нужно было отретушировать электрические провода и рекламные вывески, чтобы объект смотрелся красиво. Много труда было вложено в эту работу, но коллекция снимков объектов культурного наследия «Образы России» получилась впечатляющей.

За традиционной работой

Еще на заре своей профессиональной деятельности Андрей Клюев понял, что не хочет показывать в своих фото событийность, освещать работу чиновников для него не представляло интереса. Он принимал участие в различных международных фотографических конкурсах, на которых получал награды за свои снимки, провел большое количество персональных фотовыставок. С его участием издано 22 альбома по историко-культурному наследию субъектов РФ.

Приезжая в Дагестан, фотографирует архитектурные объекты, параллельно снимает этнографическую тематику, пейзажи. Так собран достаточно большой материал, и он должен быть востребован. Фотограф хочет создать этнографическую коллекцию.

– Буду фотографировать жителей республики в национальных костюмах либо за традиционной работой – стрижкой овец, обработкой шерсти, вышиванием и шитьем, – делится он планами на будущее. – В этом году планирую сделать снимки на черно-белую пленку с размером негатива 13х18 см. А печатать буду на бромосеребряной бумаге. Обеспечу полную стилизацию этнографической съемки, как было в конце XIX – начале XX вв. Есть предварительная договоренность с Музеем истории религии в Дербенте – обещали помочь с выбором костюмов для фотосъемки.

Я люблю горы, возможно, поэтому их так много в моих альбомах. Я не альпинист, а фотограф, и для меня важнее получить красивый художественный образ. Мне нравится снимать национальный костюм, утварь, обычаи и традиции, а эмоции привнести в изображение. Лет тридцать снимаю тюркоязычный мир как в нашей стране, так и в Монголии. Есть мечта издать альбом по историко-культурному наследию Дагестана.

Фотограф признается, что влюбился в нашу республику. – Однажды я снимал северную городскую стену в Дербенте, – рассказывает Андрей Валерьевич, – и чтобы не запутаться подписывал в блокноте каждый объект. Подходит мужчина, здоровается. «Сейчас жарко, вы устали. Пойдемте со мной, отдохнете, пообедаете», – говорит он мне. День действительно был жарким. Поблагодарив его за приглашение, я думал отказаться, но он был очень настойчив, возражений не принимал. И это не единичный случай, когда по отношению к тебе проявляют радушие. Для меня Дагестан – республика, встречающая всех гостей с распростертыми объятиями. Я влюбился в Дагестан.

ДЕНЬ В КАЛЕНДАРЕ

10 МАРТА

Первая печатная книга



10 марта 1564 г. повелением Ивана Грозного и благословением митрополита всея Руси Макария вышла первая русская точно датированная книга «Апостол», состоящая из апостольских деяний и посланий. В ней находились указатель апостольских чтений, приуроченных к дням церковного года, и другие необходимые сведения.

Книга создавалась в типографии Ивана Фёдорова и Петра Мстиславца, которые вошли в историю как русские первопечатники. Выбор «Апостола» для первого издания государственной типографии был неслучаен: «Апостол» в Древней Руси использовался и как богослужебная книга, и для обучения духовенства.

Отпечатанная книга стала образцом для последующих изданий. Работа над ней велась в течение года – с апреля 1563-го по март 1564-го. Для напечатания необходимо было отлить шрифты, сделать оборудование. Продолжительное время заняла и подготовка текста «Апостола». Он был отредактирован при участии митрополита Макария. Известно несколько более ранних московских изданий, но они не содержат выходных данных и упоминаются как «анонимные». В полиграфическом смысле «Апостол» Ивана Фёдорова выполнен на более высоком профессиональном уровне. Следующей книгой, выпущенной в типографии Фёдорова и Мстиславца, был «Часовник» – сборник повседневных молитв, использовавшийся также при обучении грамоте. Она вышла в 1565 году.

Изобретение гробовщика

10 марта 1889 г. американский бизнесмен из города Канзас-Сити (штат Миссури) Элмон Браун Строуджер запатентовал автоматическую телефонную станцию, чем заслужил титул «отца всех АТС».

Причина, побудившая его сотворить свое изобретение, достаточно курьезна и вполне достойна следующего эпиграфа: «Если философ смог стать гробовщиком, то почему бы гробовщику не стать критиком?».

Строуджер был… гробовщиком. Его бизнес в городе Канзас-Сити процветал, но ровно до тех пор, пока жена одного из главных конкурентов не устроилась телефонисткой на коммутатор местной станции. Трудилась женщина на славу. С момента ее трудоустройства дела Строуджера пришли в упадок. Это неудивительно, ведь всякий клиент, нуждающийся в похоронных услугах, стараниями дамочки миновал номер незадачливого Строуджера, попадая прямиком к расчетливому супругу телефонистки.

Но Элмон Строуджер не опустил руки и, спасая собственный бизнес, стал изобретателем декадно-шагового искателя, исключающего необходимость использования оператора для установления соединения с конкретным абонентом. АТС Строуджера, вступившая в действие в 1892 году, получила известность как «телефон без барышень и проклятий». Кстати, долгое время значительную часть парка общегородской



телефонной сети в крупных российских городах составляли автоматические телефонные службы декадно-шагового типа, но сегодня таковых практически не осталось – им на смену пришло цифровое оборудование.

По материалам открытых источников (calend.ru, wikipedia.org и др.)
Подборку подготовил Шамиль ГАРУНОВ

Ислам Махачев: «Дайте мне Фергюсона»



eurosport.ru

Магомед БАТЫРОВ

В Лас-Вегасе прошел турнир UFC 259, в рамках которого прошли сразу три титульных поединка: в главном событии чемпион полутяжелого веса поляк Ян Блахович встретился с новозеландцем Исраэлем Адесанья, во втором по значимости противостоянии турнира чемпионка двух дивизионов бразильянка Аманда Нуньес провела бой с австралийкой Меган Андерсон, а чемпион легчайшей весовой категории россиянин Петр Ян разделил октагон с американцем Алджамейном Стерлингом.

Для дагестанских любителей смешанных единоборств этот турнир был интересен еще тем, что в нем выступали сразу двое бойцов из нашей республики – Аскар Аскаров и Ислам Махачев.

Третий номер в рейтинге наилегчайшего веса Аскар Аскаров встречался с Джозефом Бенавидесом, который располагался на строчку выше. По сути, этот поединок был претендентским, и скорее всего, победитель должен встретиться с чемпионом веса – Дейвесоном Фигередо.

Впрочем, Аскар не смог уложиться в лимит весовой категории, превысив его на 250 граммов, и поэтому он отдал 20% гонорара Бенавидесу. Кроме того, не понятно, что решит президент UFC Дана Уайт по поводу того, что будет дальше в наилегчайшем весе. В поединке-то с Бенавидесом наш боец выглядел лучше и не дал усомниться в своей силе, одержав победу единогласным решением судей, однако пока не известно, каким будет его следующий бой. К моменту сдачи номера в печать еще не был объявлен новый рейтинг UFC, поэтому мы не знаем, простили ли Аскарову лишние граммы на взвешивании.

Сам же он уверен, что заслужил чемпионский поединок. «Хочется попросить прощения за то, что не смог уложиться в вес. Со мной такое случилось в первый раз, и обещаю, что в последний. Рад, что смог победить. Мой следующий бой будет за титул чемпиона. Для меня это сейчас самое главное, а потом уже мне без разницы будет, с кем драться. Будет это Сехудо или Даниэль Кормье, вообще не имеет значения», – сказал Аскаров после боя.

Ислам Махачев свой поединок против американца Дрю Добера провел в рамках основного карда и одержал победу в третьем раунде удушающим приёмом. Секундантом Махачева был чемпион UFC Хабиб Нурмагомедов. Напомним, Махачев последний раз появлялся в клетке в сентябре 2019 года, когда победил Дэви Рамоса решением судей.

«Это не моя вина в том, что меня не было так долго, – заявил Махачев после боя. – Сумасшедший 2020 год виноват. Я ещё несколько лет назад заслуживал место в топ-5. У меня победная серия из семи побед подряд, и мне нужен топовый соперник. Я готов побить кого угодно, просто дайте мне топа. Знаю, что Рафаэль Дос Аньос, Тони Фергюсон сейчас свободны, готов к любому из них. Я знал, что Дрю Добер очень жёсткий парень. Он очень хорошо бьёт, поэтому я выбрал такой путь для себя – перевод в партер и контроль».

Президент UFC Дана Уайт поделился мнением о возможном поединке между Исламом Махачевым и Тони Фергюсоном.

– Не знаю. Мне нравится эта идея. Уверен, что это будет прекрасный бой, – сказал Уайт на пресс-конференции.

Что касается чемпионских поединков на UFC 259, то Ян Блахович одержал победу над Исраэлем Адесанья, Аманда Нуньес победила Меган Андерсон, а Петр Ян, нанеся запрещенный удар коленом в голову Алджамейна Стерлинга, был дисквалифицирован и лишен пояса чемпиона организации. В самое ближайшее время UFC планирует провести между ними реванш.

НОВОСТИ КУЛЬТУРЫ

Праздничный концерт



В большом зале Русского театра в Махачкале прошел праздничный концерт, посвященный Международному женскому дню 8 Марта.

Открывая мероприятие, ведущий, заслуженный артист РД Тимур Варисов отметил, что 8 Марта – день, олицетворяющий смысл мужского существования на земле. Ведь именно в этот весенний день мужчина может проявить в отношении прекрасного пола свои самые лучшие качества – рыцаря, кавалера!

В концертную программу вошли номера ряда известных творческих коллективов и отдельных исполнителей. Так, песню «Мы вам честно сказать должны…» из репертуара вокально-инструментального ансамбля «Цветы» исполнил мужской состав вокалистов: Тимур Варисов, Адиль Уцумуев, Руслан Абдусаламов, Магомедрасул Рабаданов, Вайсул Абусаидов, Абдурахман Шахмилов и Белек Абасов.

Песня «Скажите, девушки, подружке вашей…» прозвучала в исполнении солиста Дагестанского театра оперы и балета Дениса Федоренко. А военный оркестр 102-й отдельной бригады специального назначения войск Национальной гвардии РФ под управлением начальника военно-оркестровой службы штаба, старшего лейтенанта Ильяса Бектемирова представил композицию «Улыбайся» из репертуара российской группы IOWA. Прозвучали и другие композиции.

Среди почетных гостей концерта были вице-премьер Правительства РД Анатолий Карибов, представители министерств и ведомств, депутаты, творческая интеллигенция, общественность.

Подвели итоги

В галерее Дома поэзии подвели итоги II Международной биеннале печатной графики «Кубачинская башня».

Напомним, биеннале, организованная творческими коллективами «ДаГраф» и «Гипотенуза», прошла в два этапа: основная экспозиция была представлена в средневековой башне в селении Кубачи летом 2020 года, вторая выставка работает в галерее Дома поэзии с февраля 2021-го. В проекте приняли участие 126 профессиональных художников и студентов художественных вузов из России, Беларуси, Украины, Болгарии, Чехии, Турции, Германии, Нидерландов, Мексики и Венесуэлы. В конкурсной программе участвуют работы, выполненные с 2018 по 2020 гг.в техниках: линогравюра, ксилография, литография, офорт, сухая игла и других печатных техниках.

Вели мероприятие куратор биеннале, член Ассоциации искусствоведов Екатерина Дидковская и художественный руководитель проекта, народный художник Дагестана Юсуп Ханмагомедов. Кроме организаторов, в жюри вошли заслуженный деятель искусств Татарстана, художник Ирина Антонова, член Санкт-Петербургского союза художников Олег Дозорцев, член Союза художников Баварии, член правления товарищества художников Мюнхена Олег Богомолов.

Дидковская рассказала, что конкурсные работы оценивались по десятибалльной шкале, и победителями стали участники, набравшие максимальный балл в каждой категории. В двух категориях присуждено несколько третьих мест, так как конкурсанты набрали одинаковое количество баллов.

Третья международная биеннале печатной графики «Кубачинская башня» пройдёт в 2022 году.

Книга о народном герое

В рамках празднования 100-летия образования Дагестанской АССР в конференц-зале Национальной библиотеки РД им. Р. Гамзатова состоялась презентация книги об истории небольшого аварского села Хотода, расположенного в центре Нагорного Дагестана, где родился народный герой Хочбар.

Автором книги, которая так и называется «Хотода – родина легендарного Хочбара», является уроженец села, заместитель главы администрации Шамильского района Махач Махачев.

На презентацию пришли писатели, поэты, историки, преподаватели и студенты дагестанских высших учебных заведений.



Депутат Народного Собрания РД Магомед Асиятилов, много лет проработавший с Махачевым, заметил, что книга получилось такой же основательной, как и любое дело, за которое берется автор. Книга рассчитана на широкий круг читателей, интересующихся историей и культурой Дагестана, бытом родины средневекового героя, восставшего против произвола хана и угнетения феодалов.

Презентацию своим выступлением украсили артисты Аварского театра.

Газета основана в 1918 году
УЧРЕДИТЕЛЬ: Министерство информатизации, связи и массовых коммуникаций Республики Дагестан
Главный редактор Б.М. ТОКБОЛАТОВА

Газета зарегистрирована Управлением Федеральной службы по надзору в сфере связи, информационных технологий и массовых коммуникаций по Республике Дагестан 21 мая 2019 года. Регистрационный номер ПИ № ТУ 05-00431. Позиция редакции может не совпадать с точкой зрения авторов, которые несут ответственность за достоверность и объективность представленных для публикации материалов. Рукописи не рецензируются и не возвращаются. При перепечатке материалов газеты ссылка на «Дагестанскую правду» обязательна.

Адрес редакции и издателя: 367018, Махачкала, пр. Насрутдинова, д. 1 «а», Дом печати, 4-5 этажи.
Сайт: www.dagpravda.ru;
E-mail: gazeta@dagpravda.ru
приемной главного редактора – 65-00-10;
телефоны редакции: 65-01-04;
65-00-12 (тел./факс); 65-00-13;
65-00-14 (тел./факс); 65-00-16 (тел./факс);

Газета выходит 198 раз в году.
Индекс издания: полугодовой – 51310;
годовой – 63236. Тираж – 3200 экз.
Цена свободная.
Реклама и объявления публикуются по договорным ценам.
Отдел рекламы и объявлений – 65-00-23.
E-mail: reklama@dagpravda.ru

Газета отпечатана в типографии ООО «Издательство «ЛОТОС».
367000, РД, г. Махачкала, ул. Пушкина, 6.
ЗАКАЗ №
По вопросам качества печати обращаться в типографию ООО «Лотос».
Время подписания в печать – 18.00, фактическое – 18.00.