РЕСПУБЛИКАНСКАЯ ОБЩЕСТВЕННО-ПОЛИТИЧЕСКАЯ ГАЗЕТА

ДАГЕСТАНСКАЯ ПРАВДА

№ 167
(31215)
23 ИЮНЯ 2022 г.
ЧЕТВЕРГ

СПЕЦОПЕРАЦИЯ

Украинский фантом: прыжок в пропасть

Айшат ТАЖУДИНОВА

Спецоперация. Она, как фантомная боль – от вида разрушенных донбасских городов и сёл, людей, оставшихся без крова, которые ждут мира, а его всё нет и нет. А кровавый киевский режим готов к любым жертвам, только бы удержаться у власти. Любой ценой.

С особой остротой воспринимается очередной демарш Зеленского, отдающего приказ об отправлении на фронт бойцов теробороны – необученных, необстрелянных, что даёт страшные цифры потерь украинских служивых. «А как ещё может быть? Молодые парни попадают на передовую и умирают», – с особой циничностью заявляет военный украинский министр А. Резников. А ведь действительно умирают, успевая отправлять мамам сообщения о нехватке оружия, беспорядочных приказах командования, бесполезности военных действий, о силе Российской армии… Судя по приказам, они должны умирать, демонстрируя готовность неонацистского режима бороться с нашей страной до конца. Только вот до какого? Ведь исход настолько очевиден, что об этом говорит уже весь мир.

Так неужели Зеленский не видит, что украинский народ против героизации нацизма, превращения Украины в живой плацдарм для ведения США войны против России? Нет оправдания Киеву и его ВСУ! Они перешли все грани дозволенного, используют запрещённые методы ведения войны, применяя как ствольную, так и реактивную артиллерию, кассетные боеприпасы. А тем временем золотая долларовая река течёт в карманы киевской власти, требующей всё новых видов вооружений, после продавая его оптом и в розницу.

В самих же США закрывают на это глаза. Никто и не скрывает, что украинская бойня должна продолжаться, максимально выгодно разыгрывая украинскую карту, то бишь защиту мировой демократии от «агрессивной и тоталитарной» России. Но демонизация нашей страны, изрядно поднадоев миру, уже перешла все мыслимые границы.

Да, не вышло. Мало того, Зеленский, дабы угодить Западу, подписал указ о персональных санкциях против руководства России, одновременно настаивая на переговорах с Путиным. А как он себе это представляет? В онлайн-режиме что ли? Да разве Россией можно манипулировать? Или, может, ВСУ вышли на передовые позиции? Так нет же. Российская армия гонит нацбаты, очищая Украину от фашистской нечисти, русофобских лозунгов.

Не стоит заморачиваться над разгадкой таинственной русской души. Нужно просто понять, что нам не страшны никакие санкции, над которыми смеётся мир, явно симпатизирующий России, а не США. И зря Зеленский настаивает на членстве в НАТО, но, скорее всего, он и сам считает это нереальным

По мнению аналитиков, идёт процесс смены миропорядка. Москва не просто возвращается в большую политику, она становится новой планетарной реальностью. Так или иначе, Украине суждено обрести прежнюю дореформенную государственность, черты государства, в котором нет места фашистским режимам, идеологии нацизма. Она возвращается в прежнее состояние, когда сильная экономика давала толчок не только мирным процессам, но и старт новой политической доктрине, убежденности в том, что Украина – часть пророссийского, а не западного пространства. Путин выстраивает вертикаль как предвестник новой эры. Кто может этому противостоять?

Путин ждал здравых шагов от Зеленского до последнего. А теперь пусть тот не обижается, не корит судьбу, много раз дававшую ему карт-бланш, возможность договориться. К сожалению, в стране слепых и король кривой, он не увидел главного. Того, что мир другой. И он не желает жить по американским лекалам. Он меняет центры силы. На свет появляются государства, готовые тягаться с США.

Так какой быть новой Украине? Точно не фашистской. Это неизбежная аксиома, данность, с которой не поспоришь, и офис Зеленского осознаёт это. Он не в силах противостоять большой волне, не в силах спастись. И вряд ли тут возможен диалог, вряд ли украинский президент решится издать указ о запрете пропаганды неонацизма, роспуске неонацистских организаций, об аресте их руководства, главных военных преступников. Тогда он подпишет себе смертный приговор. Он не может этого не понимать. И переговоры в этом случае бессмысленны. Ещё Зеленский осознает, что у власти на Украине должны быть совсем другие люди. А ведь мог сохранить хотя бы худой мир, как просила Россия, федерализировать Украину. И тогда сумел бы провести в жизнь все необходимые реформы.

Да, будет другая Украина. Может, и не на основе Минских соглашений, против которых так яростно выступал Зеленский, но на основе позорного военного поражения, иначе говоря, капитуляции. И Западу, проигрывающему уже не в первый раз, неплохо было бы уяснить, что воевать с Россией руками взращенных США украинских националистов – неблагодарное дело. Можно подмять под себя заводную игрушку Зеленского, но нельзя воевать со страной, не умеющей проигрывать и предавать, но умеющей прощать и быть справедливой.

Не стоит заморачиваться над разгадкой таинственной русской души. Нужно просто понять, что нам не страшны никакие санкции, над которыми смеётся мир, явно симпатизирующий России, а не США. И зря Зеленский настаивает на членстве в НАТО, но, скорее всего, он и сам считает это нереальным. А уж о Евросоюзе, открыто заявляющем о нестабильности украинских институтов, об отсутствии в этой стране верховенства закона и прав человека, нечего и мечтать.

Да и альянс уже не ставит на Зеленского. Он в поиске новой политической фигуры. В офисе украинского лидера кризис жанра: команды не просто нет – она напичкана случайными людьми, далёкими от президента, ещё больше от проблем Украины.

Байдену же, как язвят аналитики, на руку постоянные политические, тактические проколы Зеленского, на которого легко будет списать очередной разгром ВСУ. А Энтони Блинкен, госсекретарь США, закидывает удочку, в очередной раз заявляя, что Украина сама должна решать, следует ли ей соглашаться на территориальные уступки или нет. Блинкен намекает на переговоры, на то, что Белый дом, ощущая некую усталость и неопределенность в военных действиях, собирается, сделав хорошую мину при плохой игре, завершить самостийность Украины банальным разделом. Но при этом не выпуская жертву из своих рук.

А что же Зеленский? Судьба его как в русской сказке о Кощее и яйце с американской иглой. Жаль. Ещё больше жаль украинский народ.



mkala.org

ЛОГИСТИКА

«Север – Юг». Новая фаза реализации

Джангиши ГАДИСОВ

Беспрецедентные торговые ограничения западных стран в отношении России привели к изменениям привычных логистических цепочек. Транспортный коридор «Север – Юг» в этой сложной ситуации не просто стратегически важен, он необходим для обеспечения развития торгового оборота страны и логистики поставок продукции.

«Транспортный коридор «Север – Юг», о котором мы раньше говорили, на сегодняшний день приобретает свою актуальность. Мы пониманием, что с закрытием границ и отсутствием возможностей обеспечивать торговый оборот в том объёме, который был ранее с западными странами, новым маршрутом, обеспечивающим развитие торгового оборота и логистику поставок продукции, является транспортный коридор «Север – Юг». И, мне кажется, это ключевая задача, которую нам необходимо реализовать», – сказал вице-премьер РФ Александр Новак в ходе недавнего рабочего визита в Дагестан.

По словам вице-премьера, если ранее задача развития транспортного коридора стояла на перспективу, то теперь приобретает срочный характер, так как маршрут станет основой транспортного сообщения России.

В таком контексте транспортная инфраструктура Дагестана способна претерпеть серьезную модернизацию. Собственно, в последние годы это поэтапно и происходило. Теперь масштабное строительство федеральных трасс, мостов, развязок, модернизация торгового порта, наращивание мощностей аэропорта Махачкалы – все эти объекты соберут в единый крупный транспортный логистический хаб.

Увеличение пассажиропотока по воздушным и иным транспортным артериям республики уже перешло в устойчивую динамику. По всей видимости, в ближайшей перспективе республику ожидают рекорды по транзиту товаров и грузов. Ныне единственный в России незамерзающий и глубоководный Махачкалинский морской торговый порт стал значительно эффективнее загружать имеющиеся у него мощности.

Порт способен принимать суда длиной до 150 м и с осадкой до 4,5 метра. Его инфраструктура включает сухогрузную гавань с перегрузочным комплексом мощностью 3 млн тонн в год, причалы для генеральных, навалочных грузов и контейнеров мощностью до 1,2 млн тонн в год. Имеются железнодорожный и автопаромный терминалы мощностью 1,3 млн тонн.

Несмотря на непростые экономические условия, объём перевалки сухих грузов показывает динамику роста. В частности, с начала года объём перевалки зерна через Махачкалинский торговый порт вырос почти в два раза. За этот период отгружено более 95 тыс. тонн зерна, поступающего в порт, как правило, автомобильным транспортом из Кабардино-Балкарской Республики, Чечни и Ставропольского края, для отправки в Иран. Через порт также проходят иные грузы, к примеру, цемент и строительные материалы.

Однако, судя по параметрам лишь одного зернового терминала порта мощностью в 0,5 млн тонн в год, достигнутые результаты далеко не предел. Назначенный накануне на должность генерального директора морского порта Рустам Керимов на церемонии представления в должность отметил, что предприятию предстоит повысить объём перевалки и для этого потребуется модернизировать существующие мощности.

«Сейчас мы проведём анализ, какое технологическое оборудование необходимо заменить, докупить. Будем расширять спектр переваливаемых грузов, привлекать клиентов. Постараемся сделать порт более привлекательным для импортеров. Я думаю, сейчас в связи со сложившейся ситуацией именно импорт необходимых товаров и материалов будет стоять в приоритетных задачах», – заявил Рустам Керимов информагентству ТАСС.

Из-за отсутствия технологического оборудования, в частности контейнерной перевалки, загрузить мощности порта полностью ныне невозможно. При этом загруженной остается сухопутная граница. По словам руководителя порта, взаимодействие с таможенными органами поможет минимизировать время прохождения таможенного контроля. Пока же на сухопутной границе выстраиваются большие очереди, и стоит задача оптимизировать этот маршрут. Рустам Керимов отметил, что будет вестись работа по организации дополнительных мест хранения товаров, зоны таможенного контроля и хранилищ за пределами порта.

Словом, похоже, лёд тронулся. Межправительственное соглашение о создании транспортного коридора «Север – Юг», подписанное Россией, Индией и Ираном в 2000 году и ещё несколькими государствами, вступает в новую фазу своей реализации. При этом изначальная цель проекта – обеспечить грузовой транзит из Индии, Ирана и стран Персидского залива через российскую территорию в Европу – претерпела некоторые изменения. Дагестану же транспортный коридор определённо сулит экономические преференции.

С закрытием границ и отсутствием возможностей обеспечивать торговый оборот в том объёме, который был ранее с западными странами, новым маршрутом, обеспечивающим развитие торгового оборота и логистику поставок продукции, является транспортный коридор «Север – Юг»

ЕСТЬ ПРОБЛЕМА

Нездоровые эксперименты

Аскар МАГОМЕДОВ

В последние годы только и говорили о новой коронавирусной инфекции, борьбе с этим опасным заболеванием. Ковид на какое-то время вытеснил из информационного поля ряд других инфекций и болезней, заставил нас позабыть о том, что отдельные граждане ежедневно сталкиваются с не менее серьёзными проблемами, одна из которых наркозависимость.

Страдают ею люди разного возраста. Каждый 25-й молодой человек нашей страны хотя бы раз в жизни пробовал наркотическое средство, будь то марихуана либо синтетический препарат, такие данные приводят в Федеральной службе по контролю за оборотом наркотиков. Важно помнить и понимать, что наркотики в любом виде наносят ощутимый вред здоровью человека. Как правило, жизнь наркомана непродолжительна, он становится своего рода безвольным рабом, у которого на уме лишь одна мысль – получить очередную дозу.

Новый тип

Одной из самых распространенных причин приема наркотиков является стороннее влияние. Многие начинают их употреблять, чтобы почувствовать себя «своим» в новой компании либо просто хотят получить удовольствие, о котором не раз слышали от окружающих.

Как сообщила «ДП» главный врач Республиканского наркологического диспансера заслуженный врач РД Салихат Омарова, на 1 января 2022 года по уровню распространенности наркомании и алкоголизма среди населения Дагестан хоть и не занимает лидирующее место в Российской Федерации, но показатели всё же тревожные.

– Наиболее высокий уровень заболеваемости на 100 тысяч человек наблюдался в городах Махачкале, Дербенте, Кизляре и Дагестанских Огнях, а также в Кизлярском и Хасавюртовском районах. Необходимо отметить и то, что в республике и в стране в целом растет число наркоманов нового типа: людей, считающих, что они контролируют своё пристрастие к психоактивным веществам, становится больше. Они не состоят на учёте, не имеют проблем с правоохранительными органами и внешне не отличаются от сограждан. Однако такой тип наркомании обязательно перерастёт через 5–10 лет в тяжёлую зависимость, с которой будет крайне непросто справиться без квалифицированной медицинской помощи.

Такие люди выбирают для употребления вещества, которые, как они думают, безопасны. На самом деле это, конечно, не так. Организм человека адаптируется к наркотику, поэтому им надо либо увеличивать дозу, либо переходить на более сильные вещества. В этой связи переход на тяжёлые виды наркотиков – лишь вопрос времени, – подчеркнула собеседница.

Было бы желание...

Салихат Омарова отмечает, что в Дагестане качественную помощь населению, страдающему от наркозависимости, оказывают в Республиканском наркологическом диспансере, где проводятся профилактика, диагностика, лечение, психологическая и социальная реабилитация. Благодаря тому, что учреждение оказывает лечение комплексно, у пациентов имеются хорошие шансы пройти весь путь лечения от алкогольной и наркотической зависимости, окончательно избавиться от этих вредных привычек.

– В 2021 году мы завершили укомплектование квалифицированными кадрами для работы в химико-токсикологической лаборатории, где на современном высокоэффективном оборудовании проводятся соответствующие исследования на наркотические и другие психоактивные вещества для всех медицинских организаций республики.

Несовершеннолетним из «группы риска», склонным к употреблению психоактивных веществ, наркологическая помощь оказывается в детско-подростковом кабинете для амбулаторного приема, функционирующем при диспансере. Здесь таким лицам оказывается комплексная помощь: консультирование, обследование, диагностика, медикаментозное и немедикаментозное лечение, консультативная и коррекционная помощь психологов, специалистов по социальной работе. Кроме того, проводится работа по тестированию учащихся. Этот метод вносит важный вклад в профилактику употребления наркотиков среди молодежи и является инструментом, который может исключить первоначальные эксперименты с наркотиками.

По результатам реализуемых мер в течение последних лет в республике наблюдается устойчивая тенденция к снижению отдельных показателей наркологической заболеваемости, в том числе среди лиц подросткового возраста, – подытожила специалист.



culture.ru

Ответственность перед обществом

Сегодня во многих организациях, в первую очередь в образовательных учреждениях республики, на постоянной основе проводятся встречи, на которых обучающимся рассказывают о том колоссальном вреде, который наносят наркотики. Делается это с одной целью: молодые люди не должны становиться на путь наркозависимости, им важно выбрать то направление в жизни, которое обеспечит здоровое будущее.

Не стоит также забывать, что за употребление и сбыт наркотических и психоактивных веществ предусмотрена как административная, так и уголовная ответственность. Наркотики не стоят этого.

Встретили посла Ирана



Фото Юрия ИВАНОВА

Абдулла СУЛЕЙМАНОВ

В Дагестан прибыл Чрезвычайный и Полномочный посол Исламской Республики Иран в Российской Федерации Казем Джалали (*на снимке второй слева*). Его визит продлится три дня, программа пребывания иранской делегации насыщенная.

Планируются встречи с Главой РД Сергеем Меликовым, муфтием Дагестана шейхом Ахмад-хаджи Афанди, руководством Торгово-промышленной палаты РД, представителями ДГУ, делегация осмотрит пункты пропуска на государственной границе, а также ознакомится с достопримечательностями древнего Дербента.

В рамках визита делегация вчера посетила мечеть имени имама Хомини в Махачкале. Посла сопровождал министр по национальной политике РД Энрик Муслимов.

Прихожане мечети – шиитская община города. Отметим, мечеть имени имама Хомини – старейшая из всех действующих в дагестанской столице мечетей, она была возведена 135 лет назад.

Энрик Муслимов в разговоре с послом подчеркнул важность религиозного и духовного начала в Дагестане, важность сохранения языкового и культурного богатства, а также отметил крепкую дружбу между представителями основных конфессий. По его словам, шиитская община Дагестана – неотъемлемая часть конфессионального сообщества республики, большинство представителей которой проживают в Дербенте, но немало их и в Махачкале.

Посол Ирана отметил, что между Ираном и Дагестаном есть немало общего, их роднят многие национальные, культурные традиции и ценности. Высокий гость выразил надежду, что добрососедские связи между нашими странами и народами продолжат развиваться.

Руководитель местной религиозной исламской организации «Мечеть мусульман-шиитов г. Махачкалы» Нури Мамед-Заде поблагодарил господина посла за его визит. Он надеется, что в этом году ограничения на посещение Ирана, связанные с эпидемиологической ситуацией, будут сняты и шииты Дагестана смогут посетить святыни в Иране и Ираке.

А. Д. УМАЛАТОВ



21 июня 2022 года на 95-м году жизни скончался Умалатов Алипаша Джалалович, видный государственный и общественно-политический деятель Дагестана.

Алипаша Джалалович родился 1 мая 1927 года в селе Карабудахкент Темир-Хан-Шуринского округа ДАССР в простой крестьянской семье. Потеряв рано отца, он уже в 10 лет пошёл работать, познав все тяжести физического труда.

Благодаря усердию, активной жизненной позиции, целеустремленности, работая в самых разных отраслях, он везде показывал высокие результаты: трудясь в колхозе – стал председателем колхоза в Хасавюртовском, затем в Карабудахкентском районе, в органах прокуратуры – прокурором района, в партийных органах – вторым, затем первым секретарем райкома КПСС, проявляя себя как специалист, обладающий глубокими знаниями, незаурядными организаторскими способностями и профессионализмом.

Наиболее ярко раскрылись способности Умалатова А. Д. на посту Председателя Совета Министров ДАССР. Под его руководством были достигнуты высокие результаты в экономике и социальной сфере, значительно вырос уровень жизни дагестанцев. Многое было сделано для ускорения темпов роста сельского хозяйства, промышленности и других отраслей народного хозяйства.

В 1978 году он был избран Председателем Президиума Верховного Совета ДАССР. Алипаша Джалалович внёс большой вклад в развитие законодательств республики, укрепление её авторитета, развитие дружественных отношений между народами нашей большой страны. Успехи Умалатова А. Д. были по достоинству оценены государством. Среди его наград: орден Октябрьской Революции, три ордена Трудового Красного Знамени, орден Дружбы, орден Почета, орден «За заслуги перед Республикой Дагестан». При этом, занимая самые высокие должности, он оставался скромным, доброжелательным, интеллигентным человеком.

И после ухода на заслуженный отдых Умалатов А. Д. продолжал активно участвовать в государственной и общественно-политической жизни. С 1998 года он бессменно возглавлял Совет старейшин при Государственном Совете Республики Дагестан, позднее – при Президенте Республики Дагестан.

До самых последних дней Алипаша Джалалович всячески старался передать свой большой жизненный опыт, знания, став автором многочисленных работ, которые являются сегодня уникальным источником знаний.

Биографию Умалатова А. Д. можно читать как летопись республики. Его судьбу невозможно отделить от истории Дагестана. Они давно стали единым целым – эта многогранная, удивительно талантливая личность и наша республика, ради которой он только и жил.

Светлая память об Алипаше Джалаловиче Умалатове навсегда останется в сердцах дагестанцев.

Меликов С.А., Аскендеров З.А., Абдулмуслимов А.М., Магомедов М.-С.Б., Гасанов А.П., Левицкий Ю.А., Алиев Р.А., Мажонц М.Л., Омаров Н.М., Ахмедов С.С., Давдиев К.М., Абдулмуталибов Н.Ш., Газимагомедов Р.К., Джафаров Р.Д., Казиев М.Н., Телякавов М.П., Мирошкин С.Д., Дадаев С.К., Амиралиев М.Г.

Нужна эффективная работа



president.e-dag.ru

Совещание, посвященное исполнению республиканского бюджета за январь-май 2022 года, в том числе освоению средств, выделяемых в рамках реализации национальных проектов, состоялось в Махачкале.

Как сообщает пресс-служба Главы РД, открывая его, руководитель Дагестана Сергей Меликов подчеркнул, что исполнение бюджета и то, как он пополняется, – один из важнейших параметров эффективности всего государственного аппарата, от качества этой работы напрямую зависят ситуация в экономике и обществе, уровень жизни людей.

Было отмечено, что республике удалось получить дополнительные средства, в том числе 10,5 млрд руб. инфраструктурного кредита на водообеспечение и 10 млрд руб. – на систему обращения с ТКО. Несколько выросли поступления в бюджет и по другим статьям.

При этом, по словам Главы Дагестана, уровень освоения средств рядом органов исполнительной власти нельзя признать удовлетворительным. «Нельзя допускать неосвоения, потому что это больницы, школы, ФАПы, дороги для республики», – сказал Сергей Меликов, подчеркнув персональную ответственность руководителей органов власти за своевременное и качественное освоение федерального финансирования.

О ходе исполнения республиканского бюджета за январь-май 2022 года, а также об освоении средств, выделяемых в рамках реализации национальных проектов, доложил первый заместитель Председателя Правительства РД Руслан Алиев.

Так, плановые задания по поступлению налоговых и неналоговых доходов исполнены на 103,7 %, в абсолютном выражении в бюджет поступило 20,6 млрд рублей. Прирост к уровню 2021 года составил 3,5 млрд рублей, или 120,7 %. Из них в республиканский бюджет – 15,6 млрд рублей, в бюджеты муниципальных районов и городских округов около 5,1 млрд рублей. Поступление неналоговых доходов составило 1,9 млрд рублей, или 106 % от бюджетных назначений, объем которых по сравнению с 2021 годом увеличился почти в два раза (+954,5 млн рублей). Плановые назначения по неналоговым доходам в муниципальные бюджеты исполнены на 106,9 %, что дополнительно принесло в бюджет более 35 млн рублей.

По словам первого вице-премьера, дополнительно в консолидированный бюджет поступило 740 млн рублей, плюсом идет исполнение по налогу на прибыль организаций, транспортному налогу, упрощённой системе налогообложения; единому сельскохозяйственному налогу; неналоговым доходам.

Отдельно Руслан Алиев проинформировал о муниципальных бюджетах. За 5 месяцев 2022 года в бюджеты муниципальных образований поступило 5 млрд рублей, или 104,5 % к плану. Исполнение плановых заданий за январь-апрель на уровне выше 100 % обеспечено 44 муниципалитетами. При этом лучшие значения достигнуты в Сергокалинском, Ногайском, Акушинском, Докузпаринском, Ахтынском, Хасавюртовском, Казбековском, Лакском, Левашинском, Каякентском районах.

На реализацию национальных проектов в 2022 году предусмотрено 28,7 млрд рублей. Всего запланировано заключить 1103 контракта, из которых заключено 842, или 76,3 %.

В соответствии с предельными объемами финансирования, доведенными федеральными органами власти, и по предложениям республиканских главных распорядителей бюджетных средств финансирование составило 6,6 млрд рублей. Кассовое исполнение составило 78,8 % от финансирования.

Обращаясь к руководителям органов исполнительной власти, Руслан Алиев отметил, что непроведение запланированных тендеров, отсутствие заявок на участие в конкурсе, поздние процедуры проведения госзакупок и прочие нарушения отрицательно сказываются на эффективном освоении бюджетных средств.

В этой связи руководителям министерств и ведомств поручено представить графики освоения средств с 1 июля по 1 декабря 2022 года для мониторинга и принятия мер.

На совещании руководители ведомств с худшими показателями освоения бюджетных средств отчитались о мерах, принятых для стабилизации ситуации по профильным направлениям. По их словам, помимо субъективных причин своевременному освоению средств часто мешают бюрократические проволочки.

Сергей Меликов поручил руководителям органов исполнительной власти совместно с главами муниципальных образований представить предложения по минимизации проверок и заминок по каждому направлению деятельности, проработать инициативы на следующий год для их своевременного включения в бюджет. Кроме того, для планирования бюджета на 2023 год каждый руководитель органа исполнительной власти должен представить график освоения бюджетных средств, а впоследствии лично отчитываться о его исполнении.

Внесены изменения в действующие законы



nsrd.ru

Гази ГАСАЙНИЕВ

Вчера в Махачкале состоялась двенадцатая сессия Народного Собрания Республики Дагестан седьмого созыва. Открыл и вел заседание Председатель Народного Собрания Заур Аскендеров.

Депутаты вставанием почтили память скончавшегося накануне на 95-м году жизни Алипаши Джалаловича Умалатова, работавшего в разные годы Председателем Совета Министров Дагестанской АССР, Председателем Президиума Верховного Совета ДАССР, заместителем Председателя Президиума Верховного Совета РСФСР, председателем Совета старейшин РД.

Депутаты рассмотрели протест заместителя прокурора Республики Дагестан на Закон Республики Дагестан «О государственной гражданской службе Республики Дагестан». С протестом депутатов ознакомил председатель Комитета по законодательству, законности, государственному строительству, местному самоуправлению и регламенту Артур Исрапилов.

По его словам, суть протеста в том, что вопросы формирования фонда оплаты труда государственных гражданских служащих не приведены в соответствие с федеральным законодательством. В целях создания условий для увеличения доли должностного оклада в структуре денежного содержания государственных гражданских служащих ФЗ от 30 декабря 2021 года № 437 установлен новый порядок оплаты труда государственных гражданских служащих. Эти изменения не учтены в республиканском законе.

По мнению председателя профильного комитета, протест обоснован, подготовлен проект постановления об удовлетворении протеста. Правительству РД рекомендовано подготовить соответствующий законопроект, который бы учитывал изменения в федеральном законе. Но добавил, что документ уже готов, представлен в установленном порядке в Народное Собрание и его можно рассмотреть в рамках нынешней сессии. Депутаты единогласно приняли соответствующее постановление.

С проектом закона «О внесении изменений в Закон Республики Дагестан «Об управлении государственной собственностью Республики Дагестан» депутатов ознакомил заместитель Председателя Правительства – министр по земельным и имущественным отношениям Заур Эминов. По его словам, проект закона направлен на совершенствование управления государственным имуществом и приведение республиканского закона в соответствие с федеральным. Действующая редакция закона предусматривает, что принятие решения о передаче республиканской собственности в муниципальную и приеме муниципальной собственности в республиканскую находится в компетенции Правительства республики. Проектом нового закона предусматривается внести изменения в некоторые статьи действующего закона. Эти изменения предусматривают, что Правительство устанавливает уполномоченный орган, который и решает эти вопросы, устанавливает порядок передачи объектов собственности. По сути такими полномочиями наделяется Минимущество РД. По словам руководителя ведомства, это ускорит решение вопросов передачи объектов республиканской собственности в муниципальную и приема муниципальной собственности в республиканскую. Необходимость в таких процедурах возникает довольно часто, в основном это касается школ, детсадов, больниц, поликлиник, объектов коммунальной инфраструктуры, спортивных объектов. До конца года в муниципалитеты нужно передать около 50 объектов, построенных в рамках республиканской инвестиционной программы.

Депутаты в первом чтении приняли данный законопроект.

Проект закона «О внесении изменения в статью 8 Закона Республики Дагестан «О науке и научно-технической деятельности в Республике Дагестан» депутатам представила председатель Комитета по образованию и науке Елена Павлюченко. По ее словам, необходимость в документе продиктована изменениями, внесенными в соответствующий федеральный закон, который устанавливает, что субъектам РФ предоставлено право финансировать проведение научных исследований, экспериментальных разработок, участвовать в формировании необходимой для этого инфраструктуры. Законопроектом такое право закрепляется за Республикой Дагестан.

Депутаты также единогласно проголосовали за документ.

Затем депутаты рассмотрели и приняли проекты законов «О внесении изменений в статьи 2 и 13 Закона Республики Дагестан «О государственной поддержке молодежных и детских общественных объединений в Республике Дагестан»; «О внесении изменения в статью 1 Закона Республики Дагестан «Об обороте земель сельскохозяйственного назначения в Республике Дагестан»; «О внесении изменения в статью 7 Закона Республики Дагестан «Об обязательном экземпляре документов Республики Дагестан»; «О льготных тарифах в сферах теплоснабжения, водоснабжения и водоотведения на территории Республики Дагестан»; «О внесении изменений в отдельные законодательные акты Республики Дагестан» и «О внесении изменения в статью 4 Закона Республики Дагестан «О Счетной палате Республики Дагестан и некоторых вопросах деятельности контрольно-счетных органов муниципальных образований».

Представителем Народного Собрания Республики Дагестан в Федеральной конкурсной комиссии по телерадиовещанию депутаты избрали Елену Ельникову.

Карты уникальности Дагестана

Под руководством Главы Дагестана Сергея Меликова прошло заседание Попечительского совета регионального отделения Всероссийской общественной организации «Русское географическое общество», сообщает пресс-служба Главы РД.

О ходе реализации плана работы Попечительского совета в 2022 году доложил заместитель председателя Попечительского совета Муслим Гиндиев. Он проинформировал о проведении мероприятий по более чем 10 направлениям: географическое, образовательное, исследовательские программы и другие.

Среди них Муслим Гиндиев выделил проведение круглого стола по обсуждению итогов первого этапа работ над «Географическим атласом природного и культурно-исторического наследия Дагестана». Мероприятие связано с подготовкой свода карт по национальному наследию Дагестана. Было отмечено, что в атлас добавлен блок общегеографических карт для нужд школьного и вузовского образования. Докладчик подчеркнул, что такая по объему и значимости работа проводится впервые с советских времен и не имеет аналогов.

Из других мероприятий отметил, что дагестанское отделение Русского географического общества приняло активное участие в организации Всероссийской олимпиады школьников по географии. Дирекция республиканского отделения стала одним из организаторов Стратегической сессии по развитию туризма на Северном Кавказе, которую вёл депутат Госдумы РФ Николай Валуев.

Подытоживая, Муслим Гиндиев предложил создать Северо-Кавказский научный центр по развитию туризма с участием Российской академии наук и Русского географического общества с дислокацией в Махачкале. При этом отметил, что Дагестан всегда играл определяющую роль на Северном Кавказе за счет особого географического и геополитического положения, численности населения и, самое главное, огромного интеллектуального потенциала.

Исполняющий обязанности министра по туризму и народным художественным промыслам РД Абдула Магомедов проинформировал о ходе подготовки к проведению туристического форума «Открытый Дагестан – 2022» в сентябре этого года. Он доложил, что работа над концепцией форума завершается: уже создана рабочая группа, в которую включены представители всех регионов Северо-Кавказского федерального округа.

Абдула Магомедов обозначил главную задачу форума – туристическую интеграцию регионов СКФО через популяризацию уникального историко-культурного наследия страны, формирующего туристический имидж регионов.

«Уверен, что благодаря активной работе регионального отделения Русского географического общества и Попечительского совета нам удастся показать уникальность и самобытность Дагестана и на качественно новом уровне открыть нашу республику на географической карте России и мира», – заявил Глава республики.

Мастер-класс от тренера



president.e-dag.ru

Руководитель Дагестана Сергей Меликов встретился с известным советским самбистом, многократным чемпионом СССР, Европы и мира Владимиром Япринцевым, сообщает пресс-служба Главы РД.

Япринцев не только успешный спортсмен, но и выдающийся тренер, предприниматель и ученый. Он обладатель Кубка мира, вице-президент Европейской ассоциации самбо, заслуженный тренер Республики Беларусь и кавалер серебряного ордена FIAS за выдающиеся заслуги в развитии самбо.

В Дагестане у именитого спортсмена насыщенная программа, он уже посетил республиканский турнир по самбо.

Сергей Меликов приветствовал гостя и отметил готовность сотрудничества в различных направлениях: «Знаю, что вы занимаетесь серьёзными проектами в сфере бизнеса. Мы предварительно прорабатываем разные вопросы, которые тоже можно будет развивать, и открыты для сотрудничества».

Владимир Япринцев выразил признательность за радушный приём, подчеркнул особое отношение к Дагестану и даже признался, что сына назвал Казбеком.

«Видим много фундаментальных вещей, которые мы могли бы сделать не только в рамках бизнес-сообщества, но и в плане человеческих, спортивных, общественных отношений. Я хорошо знаю Дагестан. Мы сегодня проведем здесь мастер-класс и тренировку для детей. В ней примут участие известные спортсмены, в том числе чемпион мира Тагир Абдулаев, которого тренировал сам Владимир Владимирович Путин. Мы этим очень гордимся», – подчеркнул гость республики.

ПОНЕДЕЛЬНИК, 27 ИЮНЯ

05.00 «Доброе утро». (12+).
09.00 Новости.
09.20 «АнтиФейк». (16+).
10.00 «Жить здорово!» (16+).
10.45 Информационный канал. (16+).
12.00 Новости.
12.15 Информационный канал. (16+).
15.00 Новости.
15.15 Информационный канал. (16+).
18.00 Новости.
18.20 Информационный канал. (16+).
21.00 «Время».
21.45 Т/с «Миссия «Аметист». (16+).
22.40 «Большая игра». (16+).
23.40 Информационный канал. (16+).
03.00 Новости.
03.05 Информационный канал. (16+).

05.00 «Утро России».
09.00 «Вести». Местное время.
09.30 «Утро России».
09.55 «О самом главном». (12+).
11.00 «Вести».
11.30 «60 минут». (12+).
14.00 «Вести».
14.30 «Вести». Местное время.
14.55 «Кто против?» (12+).
17.00 «Вести».
17.30 «60 минут». (12+).
20.00 «Вести».
21.05 «Вести». Местное время.
21.20 «Вечер с Владимиром Соловьевым». (12+).
23.55 Т/с «Анна Каренина». (12+).
00.55 Т/с «Письма на стекле». (12+).
02.45 Т/с «По горячим следам». (16+).

07:00 Время новостей Дагестана
08:00 «Королева спорта» 0+
08:10 «Годекан» 0+
08:40 Фестиваль «С песней к Победе-2022» Финал 0+
10:35 «Мир Вашему дому» 12+
11:05 «Служа Родине» 12+
11:20 «Человек и право» 12+
12:30 Время новостей Дагестана
12:50 Дагестанское кино. Х/ф «Тучи покидают небо» 12+
14:30 Время новостей Дагестана
14:50 Ток-шоу «Говорить разрешается» 12+
16:10 «Дагестан туристический» 0+
16:30 Время новостей Дагестана
16:55 «Зри в корень» 12+
17:35 Т/с «Гостья из будущего», 1 с. 6+
18:45 Передача на табасаранском языке «Мил» 12+
19:30 Время новостей Дагестана
20:00 Время новостей. Махачкала
20:20 «Подробности» 12+
20:50 «Удивительные горцы» 0+
21:05 «Ульяна спросит» 0+
22:00 «На виду» 12+
22:30 Время новостей Дагестана
23:00 Время новостей. Махачкала
23:20 «Угол зрения» 12+
23:50 «Полный газ» 0+
00:00 Д/с «Исчезновения», 21 с. 16+
00:30 Время новостей Дагестана
01:00 Время новостей. Махачкала
01:15 Передача на табасаранском языке «Мил» 12+
01:50 «Подробности» 12+
02:15 «Угол зрения» 12+
02:40 «Удивительные горцы» 0+
02:55 «Ульяна спросит» 0+
03:45 Д/с «Исчезновения», 21 с. 16+

ВТОРНИК, 28 ИЮНЯ

05.00 «Доброе утро». (12+).
09.00 Новости.
09.20 «АнтиФейк». (16+).
10.00 «Жить здорово!» (16+).
10.45 Информационный канал. (16+).
12.00 Новости.
12.15 Информационный канал. (16+).
15.00 Новости.
15.15 Информационный канал. (16+).
18.00 Новости.
18.20 Информационный канал. (16+).
21.00 «Время».
21.45 Т/с «Миссия «Аметист». (16+).
22.45 «Большая игра». (16+).
23.45 Информационный канал. (16+).
03.00 Новости.
03.05 Информационный канал. (16+).

05.00 «Утро России».
09.00 «Вести». Местное время.
09.30 «Утро России».
09.55 «О самом главном». (12+).
11.00 «Вести».
11.30 «60 минут». (12+).
14.00 «Вести».
14.30 «Вести». Местное время.
14.55 «Кто против?» (12+).
17.00 «Вести».
17.30 «60 минут». (12+).
20.00 «Вести».
21.05 «Вести». Местное время.
21.20 «Вечер с Владимиром Соловьевым». (12+).
23.55 Т/с «Анна Каренина». (12+).
00.55 Т/с «Письма на стекле». (12+).
02.45 Т/с «По горячим следам». (16+).

07:00 Время новостей Дагестана
07:20 Передача на табасаранском языке
08:00 «Королева спорта» 0+
08:10 Мультфильм 0+
08:30 Время новостей Дагестана
08:50 Х/ф «Белый клык» 0+
10:20 «На виду» 12+
10:45 «Зри в корень» 12+
11:15 Т/с «Гостья из будущего», 1 с. 6+
12:30 Время новостей Дагестана
12:50 «Ульяна спросит» 0+
13:45 «Подробности» 12+
14:15 «Полный газ» 0+
14:30 Время новостей Дагестана
14:50 Передача на табасаранском языке «Мил» 12+
15:30 «Угол зрения» 12+
16:05 «Удивительные горцы» 0+
16:30 Время новостей Дагестана
16:55 Д/с «Вкус путешествий», 12 с. 12+
17:20 Т/с «Гостья из будущего», 2 с. 6+
18:45 Передача на лакском языке «Аьрщи ва агьлу» 12+
19:30 Время новостей Дагестана
20:00 Время новостей. Махачкала
20:20 «Психологическая азбука» 12+
20:45 «Годекан» 0+
21:10 Ток-шоу «Общественный интерес» 12+
22:30 Время новостей Дагестана
23:00 Время новостей. Махачкала
23:20 «Колёса» 12+
00:10 «Служа Родине» 12+
00:30 Время новостей Дагестана
01:00 Время новостей. Махачкала
01:15 Передача на лакском языке «Аьрщи ва агьлу» 12+
01:50 «Служа Родине» 12+

СРЕДА, 29 ИЮНЯ

05.00 «Доброе утро». (12+).
09.00 Новости.
09.20 «АнтиФейк». (16+).
10.00 «Жить здорово!» (16+).
10.45 Информационный канал. (16+).
12.00 Новости.
12.15 Информационный канал. (16+).
15.00 Новости.
15.15 Информационный канал. (16+).
18.00 Новости.
18.20 Информационный канал. (16+).
21.00 «Время».
21.45 Т/с «Миссия «Аметист». (16+).
22.45 «Большая игра». (16+).
23.45 Информационный канал. (16+).
03.00 Новости.

05.00 «Утро России».
09.00 «Вести». Местное время.
09.30 «Утро России».
09.55 «О самом главном». (12+).
11.00 «Вести».
11.30 «60 минут». (12+).
14.00 «Вести».
14.30 «Вести». Местное время.
14.55 «Кто против?» (12+).
17.00 «Вести».
17.30 «60 минут». (12+).
20.00 «Вести».
21.05 «Вести». Местное время.
21.20 «Вечер с Владимиром Соловьевым». (12+).
23.55 Т/с «Анна Каренина». (12+).
00.55 Т/с «Письма на стекле». (12+).
02.45 Т/с «По горячим следам». (12+).

07:00 Время новостей Дагестана
07:20 Передача на лакском языке «Аьрщи ва агьлу» 12+
08:00 «Королева спорта» 0+
08:10 Мультфильм 0+
08:30 Время новостей Дагестана
08:50 Х/ф «Долина синих скал» 0+
10:15 «Годекан» 0+
10:40 Д/с «Вкус путешествий», 10 с. 12+
11:15 Т/с «Гостья из будущего», 2 с. 6+
12:30 Время новостей Дагестана
12:55 Ток-шоу «Общественный интерес» 12+
14:10 «Служа Родине» 12+
14:30 Время новостей Дагестана
14:50 Передача на лакском языке «Аьрщи ва агьлу»
15:30 «Колёса» 12+
16:30 Время новостей Дагестана
16:55 Д/с «Вкус путешествий», 11 с. 12+
17:35 Т/с «Гостья из будущего», 3 с. 6+
18:45 Передача на даргинском языке «Адамти ва замана» 12+
19:30 Время новостей Дагестана
20:00 Время новостей. Махачкала
20:20 «Здоровье» в прямом эфире
21:10 «Культурный код» 0+
21:30 «Сделано в Дагестане» 0+
21:55 «Городская среда» 12+
22:30 Время новостей Дагестана
23:00 Время новостей. Махачкала
23:20 «Память поколений» 12+
00:00 Д/с «Исчезновения», 22 с. 16+
00:30 Время новостей Дагестана
01:00 Время новостей. Махачкала
01:15 Передача на даргинском языке «Адамти ва замана» 12+
01:50 «Городская среда» 12+
02:15 «Здоровье» 12+
03:00 «Память поколений» 12+
03:30 «Сделано в Дагестане» 0+
03:45 Д/с «Исчезновения», 22 с. 16+
04:10 Передача на даргинском языке «Адамти ва замана» 12+
04:45 «Городская среда» 12+
05:10 «Культурный код» 0+
05:30 Х/ф «Кукарача» 12+

ЧЕТВЕРГ, 30 ИЮНЯ

05.00 «Доброе утро». (12+).
09.00 Новости.
09.20 «АнтиФейк». (16+).
10.00 «Жить здорово!» (16+).
10.45 Информационный канал. (16+).
12.00 Новости.
12.15 Информационный канал. (16+).
15.00 Новости.
15.15 Информационный канал. (16+).
18.00 Новости.
18.20 Информационный канал. (16+).
21.00 «Время».
21.45 Т/с «Миссия «Аметист». (16+).
22.45 «Большая игра». (16+).
23.45 Информационный канал. (16+).
03.00 Новости.

05.00 «Утро России».
09.00 «Вести». Местное время.
09.30 «Утро России».
09.55 «О самом главном». (12+).
11.00 «Вести».
11.30 «60 минут». (12+).
14.00 «Вести».
14.30 «Вести». Местное время.
14.55 «Кто против?» (12+).
17.00 «Вести».
17.30 «60 минут». (12+).
20.00 «Вести».
21.05 «Вести». Местное время.
21.20 «Вечер с Владимиром Соловьевым». (12+).
23.55 Т/с «Анна Каренина». (12+).
00.55 Т/с «Письма на стекле». (12+).
02.45 Т/с «По горячим следам». (12+).

07:00 Время новостей Дагестана
07:20 Передача на даргинском языке «Адамти ва замана» 12+
08:00 «Королева спорта» 0+
08:10 Мультфильм 0+
08:30 Время новостей Дагестана
08:50 Х/ф «Веселое волшебство» 0+
10:05 «Память поколений» 12+
10:45 Д/с «Вкус путешествий», 11 с. 12+
11:20 Т/с «Гостья из будущего», 3 с. 6+
12:30 Время новостей Дагестана
12:50 «Здоровье» 12+
13:40 «Городская среда» 12+
14:05 «Культурный код» 0+
14:30 Время новостей Дагестана
14:50 Передача на даргинском языке «Адамти ва замана» 12+
15:30 «Сделано в Дагестане» 0+
15:50 «Дагестан туристический» 0+
16:05 Мультфильм 0+
16:30 Время новостей Дагестана
16:55 Д/с «Вкус путешествий», 12 с. 12+
17:30 Т/с «Гостья из будущего», 4 с. 6+
18:45 Передача на аварском языке «Гаданги гIамалги заманги» 12+
19:30 Время новостей Дагестана
19:55 «За скобками» 12+
20:00 Время новостей. Махачкала
20:20 «Первая студия» 12+
21:10 «Молодежный микс» 12+
21:30 «Психологическая азбука» 12+
21:55 «Время спорта» 12+
22:30 Время новостей Дагестана
22:55 «За скобками» 12+
23:00 Время новостей. Махачкала
23:20 Д/с «Россия без террора», 5 с. 16+
00:15 «Полный газ» 0+
00:30 Время новостей Дагестана
00:55 «За скобками» 12+
01:00 Время новостей. Махачкала
01:15 Передача на аварском языке «Гаданги гIамалги заманги» 12+
01:50 «Психологическая азбука» 12+
02:15 «Первая студия» 12+
03:00 «Молодежный микс» 12+
03:15 «За скобками» 12+
03:20 Д/с «Россия без террора», 5 с. 16+
04:05 Передача на аварском языке «Гаданги гIамалги заманги» 12+

ПЯТНИЦА, 1 ИЮЛЯ

05.00 «Россия от края до края». (12+).
09.00 Новости.
09.20 «АнтиФейк». (16+).
10.00 «Жить здорово!» (16+).
10.45 Информационный канал. (16+).
12.00 Новости.
12.15 Информационный канал. (16+).
15.00 Новости.
15.15 Информационный канал. (16+).
18.00 Новости.
18.40 «Человек и закон». (16+).
19.45 Телеигра «Поле чудес». (16+).
21.00 «Время».
21.45 «Две звезды». Отцы и дети. (12+).
23.25 Д/ф «The Beatles в Индии». (16+).
01.10 Информационный канал. (16+).

05.00 «Утро России».
09.00 «Вести». Местное время.
09.30 «Утро России».
09.55 «О самом главном». (12+).
11.00 «Вести».
11.30 «60 минут». (12+).
14.00 «Вести».
14.30 «Вести». Местное время.
14.55 «Кто против?» (12+).
17.00 «Вести».
17.30 «60 минут». (12+).
20.00 «Вести».
21.05 «Вести». Местное время.
21.20 Х/ф «Экипаж». (6+).
23.50 Д/ф «Немецкая Украина. От гетмана до гауляйтера». (16+).
00.50 Т/с «Белая гвардия». (16+).

07:00 Время новостей Дагестана
07:20 Передача на аварском языке «Гаданги гIамалги заманги» 12+
08:00 «Королева спорта» 0+
08:10 Мультфильм 0+
08:30 Время новостей Дагестана
08:50 Х/ф «Евдокия» 12+
10:40 Д/с «Вкус путешествий», 12 с. 12+
11:15 Т/с «Гостья из будущего», 4 с. 6+
12:30 Время новостей Дагестана
12:55 «Время спорта» 12+
13:25 «Первая студия» 12+
14:15 «Молодежный микс» 12+
14:30 Время новостей Дагестана
14:50 Передача на аварском языке «Гаданги гIамалги заманги» 12+
15:30 «Психологическая азбука» 12+
15:55 «За скобками» 12+
16:05 Мультфильм 0+
16:30 Время новостей Дагестана
16:55 «Время говорить молодым» 12+
17:35 Д/ф «Два орла» 12+
18:25 «Арт-клуб» 0+
18:45 Передача на кумыкском языке «Заманлар гете, халкъ гетмес» 12+
19:30 Время новостей Дагестана
20:00 Время новостей. Махачкала
20:20 «Подробности» 12+
20:50 «Мир вашему дому» 12+
21:15 Ток-шоу «Говорить разрешается» 12+
22:30 Время новостей Дагестана
23:00 Время новостей. Махачкала
23:20 «Глобальная сеть» 16+
00:00 Д/с «Исчезновения», 23 с. 16+
00:30 Время новостей Дагестана
01:00 Время новостей. Махачкала
01:15 Передача на кумыкском языке «Заманлар гете, халкъ гетмес» 12+
01:50 «Подробности» 12+
02:15 «Время говорить молодым» 12+
02:40 Ток-шоу «Говорить разрешается» 12+
03:50 Д/с «Исчезновения», 23 с. 16+
04:15 Передача на кумыкском языке «Заманлар гете, халкъ гетмес» 12+
04:50 «Арт -клуб» 0+

СУББОТА, 2 ИЮЛЯ

06.00 «Доброе утро». Суббота. (12+).
08.35 «Умницы и умники». Финал. (12+).
09.45 «Слово пастыря».
10.00 Новости.
10.15 «Жизнь с чистого листа». (12+).
11.00 «Видели видео?»
12.00 Новости.
12.15 «Видели видео?»
14.00 Х/ф «Экипаж». (12+).
15.00 Новости.
15.15 Х/ф «Экипаж». (12+).
17.10 «Украина. Когда открываются глаза». (16+).
18.00 Новости.
18.20 «На самом деле». (16+).
19.25 «Пусть говорят». (16+).
21.00 «Время».
21.35 «Сегодня вечером». (16+).
23.15 Х/ф «Стендапер по жизни». (16+).
01.00 «Наедине со всеми». (16+).
03.15 «Россия от края до края». (12+).

05.00 «Утро России». Суббота.
08.00 «Вести». Местное время. Суббота.
08.20 Местное время. Суббота.
08.35 «По секрету всему свету».
09.00 «Формула еды». (12+).
09.20 «Пятеро на одного».
10.10 «Сто к одному».
11.00 «Вести».
11.40 «Доктор Мясников». (12+).
12.40 Т/с «Я больше не боюсь». (12+).
17.00 «Вести».
18.00 «Привет, Андрей!» (12+).
20.00 «Вести».
21.00 Х/ф «Неродная». (12+).
00.30 Т/с «Белая гвардия». (16+).

07:00 Время новостей Дагестана
07:20 Передача на кумыкском языке «Заманлар гете, халкъ гетмес» 12+
08:00 Мультфильм 0+
08:30 Время новостей Дагестана
08:50 Х/ф «По секрету всему свету» 0+
11:10 «Удивительные горцы» 0+
11:30 «Мой малыш» в прямом эфире
12:00 «Мир вашему дому» 12+
12:30 Презентация книги Айшат Саидовой (на аварском языке) 0+
14:25 «Подробности» 12+
14:50 Передача на кумыкском языке «Заманлар гете, халкъ гетмес» 12+
15:30 Праздник весны Новруз. Русские 0+
16:00 «Арт-клуб» 0+
16:30 Время новостей Дагестана
16:55 «Дежурная часть» 16+
17:05 Дагестанское кино. Х/ф «Тайна синих гор» 12+
18:25 Золотая коллекция фильмов о родном крае. Д/ф «Когда поют горы» 0+
18:45 Передача на лезгинском языке «Вахтар ва инсанар» 12+
19:30 Время новостей Дагестана
19:55 «Точка зрения» 12+
20:10 «Дежурная часть» 16+
20:25 «Мастер спорта» 12+
20:55 «Культурный код» 0+
21:20 «Дагестан туристический» 0+
21:35 «Ульяна спросит» 0+
22:30 Время новостей Дагестана
22:55 «Точка зрения» 12+
23:10 Х/ф «Свадьба соек» 0+
00:30 Время новостей Дагестана
00:55 «Точка зрения» 12+
01:10 Передача на лезгинском языке «Вахтар ва инсанар» 12+
01:45 «Мой малыш» 12+
02:10 «Дагестан туристический» 0+
02:25 «Мастер спорта» 12+
02:50 «Культурный код» 0+
03:10 «Ульяна спросит» 0+
04:00 «Дежурная часть» 16+
04:10 Передача на лезгинском языке «Вахтар ва инсанар» 12+
04:45 «Точка зрения» 12+
05:00 «Дагестанский календарь» 0+
05:05 «Культурный код» 0+
05:25 Золотая коллекция фильмов о родном крае. Д/ф «Когда поют горы» 0+

ВОСКРЕСЕНЬЕ, 3 ИЮЛЯ

05.15 Т/с «Тот, кто читает мысли. Менталист». (16+).
06.00 Новости.
06.10 Т/с «Тот, кто читает мысли. Менталист». (16+).
07.05 «Играй, гармонь любимая!» (12+).
07.45 «Часовой». (12+).
08.15 «Здоровье». (16+).
09.15 «Непутевые заметки». (12+).
10.00 Новости.
10.15 «Голос из прошлого. Холодная война Никиты Хрущева». (16+).
11.20 «Видели видео?»
12.00 Новости.
12.15 «Видели видео?»
13.20 Т/с «Воскресенский». (16+).
15.00 Новости.
15.15 Т/с «Воскресенский». (16+).
18.00 Новости.
18.25 «Джентльмены удачи. Все оттенки Серого».

05.35 Х/ф «Букет». (12+).
07.15 «Устами младенца».
08.00 Местное время. Воскресенье.
08.35 «Когда все дома с Тимуром Кизяковым».
09.25 «Утренняя почта с Николаем Басковым».
10.10 «Сто к одному».
11.00 «Вести».
11.40 «Доктор Мясников». (12+).
12.40 Т/с «Я больше не боюсь». (12+).
17.00 «Вести».
18.00 «Песни от всей души». (12+).
20.00 «Вести недели».
22.00 «Москва. Кремль. Путин».
19.20 Х/ф «Джентльмены удачи». (12+).
21.00 «Время».
22.35 Х/ф «Бегство мистера Мак-Кинли». (12+).
01.25 «Наедине со всеми». (16+).
02.55 «Россия от края до края». (12+).

22.40 «Воскресный вечер с Владимиром Соловьевым».
01.30 «Кресты». (12+).
03.10 Х/ф «Букет». (12+).

07:00 Время новостей Дагестана
07:20 Передача на лезгинском языке «Вахтар ва инсанар» 12+
08:00 «Мой малыш» 12+
08:30 Время новостей Дагестана
08:50 Х/ф «Свадьба соек» 0+
10:15 «Психологическая азбука» 12+
10:40 «Полный газ» 0+
10:50 «Культурный код» 0+
11:15 «Молодежный микс» 12+
11:30 «Удивительные горцы» 0+
11:50 Ток-шоу «Общественный интерес» 12+
13:05 «Арт-клуб» 0+
13:30 «Городская среда» 12+
14:00 «Мир Вашему дому» 12+
14:30 «Сделано в Дагестане» 0+
14:45 Передача на лезгинском языке «Вахтар ва инсанар» 12+
15:25 «Ульяна спросит» 0+
17:30 «Человек и право» 12+
18:45 Передача на рутульском языке 12+
19:30 Время новостей Дагестана
20:30 «Служа Родине» 12+
20:50 Ток-шоу «Говорить разрешается» 12+
22:10 Обзор газеты «Дагестанская правда» 0+
22:20 Республиканский мультижанровый телевизионный эстрадный конкурс-фестиваль молодых дарований «Юность. Полет. Мечта» 0+
00:10 «Дагестан туристический» 0+
00:30 Время новостей Дагестана. Итоги
01:30 Передача на рутульском языке 12+
02:05 Ток-шоу «Говорить разрешается» 12+
03:15 «Человек и право» 12+
04:15 Передача на рутульском языке 12+
04:50 «Служа Родине» 12+
05:05 «Психологическая азбука» 12+

Телеканал «Звезда»

Понедельник, 27 июня

05.05 Т/с «Благословите женщину». (16+).
09.00 Новости дня. (16+).
09.35 Т/с «Семнадцать мгновений весны». (12+).
11.20 «Открытый эфир». (16+).
13.00 Новости дня. (16+).
13.25 Т/с «Морской патруль». (16+).
14.00 Военные новости. (16+).
14.05 Т/с «Морской патруль». (16+).
18.00 Новости дня. (16+).
18.15 «Специальный репортаж». (16+).
18.50 «Открытый эфир». (16+).
20.50 Новости дня. (16+).
21.50 Д/с «Загадки века с Сергеем Медведевым». «Как передавали Крым Украине. Мифы и реальность». (12+).
22.40 Х/ф «Неслужебное задание». (16+).
00.30 Х/ф «Действуй по обстановке!» (12+).
01.35 Х/ф «Забудьте слово смерть». (12+).
02.55 Х/ф «В добрый час!» (12+).
04.30 Д/с «Перелом. Хроника Победы». (16+).

Вторник, 28 июня

05.00 Т/с «Морской патруль». (16+).
06.55 Т/с «Морской патруль». (16+).
09.00 Новости дня. (16+).
09.20 Д/с «Освобождение». (16+).
09.45 Т/с «Семнадцать мгновений весны». (12+).
11.20 «Открытый эфир». (16+).
13.00 Новости дня. (16+).
13.25 Т/с «Морской патруль». (16+).
14.00 Военные новости. (16+).
14.05 Т/с «Морской патруль». (16+).
18.00 Новости дня. (16+).
18.15 «Специальный репортаж». (16+).
18.50 «Открытый эфир». (16+).
20.50 Новости дня. (16+).
21.50 Д/ф «Без права на славу». (16+).
22.55 Х/ф «Взрыв на рассвете». (16+).
00.35 Х/ф «Нежный возраст». (12+).
01.55 Х/ф «Розыгрыш». (12+).
03.30 Х/ф «Близнецы». (6+).
04.50 Д/с «Сделано в СССР». (12+).

Среда, 29 июня

05.00 Т/с «Морской патруль». (16+).
06.55 Т/с «Морской патруль». (16+).
09.00 Новости дня. (16+).
09.25 Т/с «Семнадцать мгновений весны». (12+).
11.20 «Открытый эфир». (16+).
13.00 Новости дня. (16+).
13.25 Т/с «Морской патруль». (16+).
14.00 Военные новости. (16+).
14.05 Т/с «Морской патруль». (16+).
18.00 Новости дня. (16+).
18.15 «Специальный репортаж». (16+).
18.50 «Открытый эфир». (16+).
20.50 Новости дня. (16+).
21.50 Д/с «Код доступа». «Обратная сторона санкций». (12+).
22.40 Х/ф «Правда лейтенанта Климова». (12+).
00.20 Х/ф «Инспектор уголовного розыска». (12+).
01.50 Х/ф «Будни уголовного розыска». (12+).
03.20 Х/ф «Господа Головлевы». (16+).
04.50 Д/ф «Великая Отечественная. Партизаны Украины». (12+).

Пятница, 1 июля

05.40 Д/с «Сделано в СССР». (12+).
06.00 Д/с «Оружие Победы». (12+).
06.15 Т/с «Морской патруль». (16+).
09.00 Новости дня. (16+).
09.20 Т/с «Морской патруль». (16+).
10.20 Т/с «Семнадцать мгновений весны». (12+).
13.00 Новости дня. (16+).
13.25 Т/с «Морской патруль». (16+).
14.00 Военные новости. (16+).
14.05 Т/с «Морской патруль». (16+).
18.00 Новости дня. (16+).
18.40 «Время героев». (16+).
18.55 Т/с «Забытый». (16+).
22.55 Т/с «Узник замка Иф». (12+).
02.40 Д/с «Москва фронту». (16+).
03.00 Т/с «Морской патруль». (16+).

Суббота, 2 июля

06.30 Х/ф «Соленый пес». (12+).
07.40 Х/ф «Садко». (6+).
08.00 Новости дня. (16+).
08.15 Х/ф «Садко». (6+).
09.35 «Легенды кино». Рина Зеленая. (12+).
10.15 «Главный день». Вольф Мессинг. (16+).
11.00 Д/с «Война миров». «Сталин против Гитлера». (16+).
11.45 «Не факт!» (12+).
12.15 «СССР. Знак качества». «Страна Советов - жизнь по советскому стандарту». (12+).
13.00 Новости дня. (16+).
13.15 «Легенды музыки». «Комбинация». (12+).
13.40 «Круиз-Контроль». (12+).
14.15 Д/с «Оружие Победы». (12+).
14.25 Х/ф «Даурия». (12+).
18.00 Новости дня. (16+).
18.25 Х/ф «Высота 89». (16+).
20.20 Х/ф «Часовщик». (16+).
22.00 Х/ф «Мафия бессмертна». (16+).
23.35 Т/с «Вход в лабиринт». (12+).

Воскресенье, 3 июля

05.15 Д/ф «Легендарные полководцы. Михаил Кутузов». (16+).
05.55 Х/ф «Жажда». (12+).
07.10 Х/ф «Высота 89». (16+).
09.00 Новости недели с Ю. Подкопаевым. (16+).
10.30 «Военная приемка». (12+).
11.15 «Скрытые угрозы». «Альманах №44». (16+).
12.05 «Код доступа». «Русское золото для английской королевы». (12+).
12.50 «Легенды армии с Александром Маршалом». Василий Брюхов. (12+).
13.35 «Специальный репортаж». (16+).
14.15 Т/с «Участок лейтенанта Качуры». (16+).
18.00 Главное с О. Беловой. (16+).
20.00 Д/с «Легенды советского сыска». (16+).
22.55 Х/ф «Даурия». (12+).
02.05 Х/ф «Мафия бессмертна». (16+).
03.35 Х/ф «Соленый пес». (12+).
04.45 Д/с «Перелом. Хроника Победы». (16+).

Четверг, 30 июня

05.00 Т/с «Морской патруль». (16+).
06.50 Т/с «Морской патруль». (16+).
09.00 Новости дня. (16+).
09.20 Д/с «Освобождение». (16+).
09.45 Т/с «Семнадцать мгновений весны». (12+).
11.20 «Открытый эфир». (16+).
13.00 Новости дня. (16+).
13.25 Т/с «Морской патруль». (16+).
14.00 Военные новости. (16+).

Объявления

Квалификационная коллегия судей Республики Дагестан объявляет об открытии вакансий на должности:

- судьи Верховного Суда Республики Дагестан;
- председателя Новолакского районного суда Республики Дагестан;
- мирового судьи судебного участка № 110 Ахтынского района Республики Дагестан.

Заявления и документы, указанные в пункте 6 статьи 5 Закона Российской Федерации «О статусе судей в Российской Федерации», принимаются от претендентов на указанные вакантные должности в рабочие дни, с понедельника по четверг – с 10 часов 00 минут до 17 часов 30 минут, в пятницу – с 10 часов 00 минут до 13 часов 00 минут по адресу: 367000, Республика Дагестан, г. Махачкала, ул. Даниялова, 22.

Последний день приема документов – **15 июля 2022 года.**

Заявления и документы, поступившие после указанного срока, к рассмотрению не принимаются.

Утерянный диплом за № 100505 0125010, регистр. № 10, выданный на имя Акифа Гюльмагомедовича Мирзоева 21 апреля 2014 г. Дагестанским государственным университетом (квалификация «Менеджер информационных ресурсов»), **считать недействительным**

Утерянный аттестат за № 00518001322814 о среднем общем образовании (11 кл.) на имя Османа Тимуровича Айвазова, выданный 27.06.2017 г. Махачкалинской СОШ № 56, **считать недействительным**

Выражаем свои глубокие соболезнования семье, родным и близким в связи со смертью одного из достойных руководителей Дагестана, честного, справедливого, доброжелательного и интеллигентного человека – человека эпохи
Алипаши Джалаловича
УМАЛАТОВА
и разделяем вместе с ними горечь невосполнимой утраты.

Назим Ханбалаев, Зиявудин Пулатов, Ильман Алипулатов

Редакция газеты «Дагестанская правда» выражает искренние соболезнования родным и близким в связи с постигшим горем – кончиной
Алипаши Джалаловича
УМАЛАТОВА
и разделяет с ними боль тяжёлой утраты

Редакция газеты «Дагестанская правда» выражает глубокие соболезнования Аният Исмаиловне Мирзабековой в связи с невосполнимой утратой – смертью тёти
Гюлли Джамалудиновны
и разделяет горечь утраты

НАЦПРОЕКТЫ

Наш культурный бренд

Хасайбат МЕДЖИДОВА

Каждое лето с приходом фестиваля «Горцы» оживают главные площади и улицы дагестанских городов. Летний ветерок играет разноцветьем флагов и транспарантов. Концертные площадки радуют зрителей разноголосьем народных песен и яркостью национальных костюмов. Словом, в республике наступает праздник культуры.



Фото пресс-службы РДНТ МК РД

Вот и в этом году с 29 июня по 4 июля в Дагестане будет проходить XX Международный фестиваль фольклора и традиционной культуры «Горцы». Организаторами этого яркого и неординарного проекта выступают министерства культуры РФ и РД, Государственный Российский дом народного творчества им. Поленова, РДНТ. Фестиваль проводится в рамках национального проекта «Культура».

– Символично, что в 2022 году, объявленном Президентом РФ Годом культурного наследия народов России, Республиканский дом народного творчества отмечает две знаменательные даты: 85-летие со дня основания организации и 20-летие брендового фестиваля «Горцы», – говорит замминистра культуры РД, директор РДНТ Марита Мугадова. – На протяжении уже двух десятилетий наш форум выполняет важную миссию, способствуя укреплению единого культурного пространства, а также развитию сотрудничества между фольклорными коллективами и мастерами декоративно-прикладного искусства страны и зарубежья. Это праздник народной культуры, на котором как в калейдоскопе сменяют друг друга музыка, танцы, концерты народных музыкальных инструментов, выставки, мастер-классы по сценическим видам искусства и народным промыслам, круглые столы и многое другое.

Связь со зрителем

С 2012 года фестиваль «Горцы» проводится под эгидой ЮНЕСКО. Ввиду сложной санитарно-эпидемиологической обстановки в прошлом году масштабный смотр народной культуры организаторы были вынуждены провести в дистанционном режиме.

Записи выступлений демонстрировались на ГТРК и РГВК «Дагестан», прямые трансляции велись на YouTube-канале и в социальных сетях РДНТ. Благодаря интернет-технологиям фестиваль увидело большое количество любителей народного творчества. Проведение форума, направленного на сохранение нематериального культурного наследия, призванного объединить фольклорные коллективы, исполняющие народные песни в аутентичном варианте, станет школой фольклорного мастерства, основанием для духовного роста и патриотического воспитания нашей молодежи. Старта фестиваля зрители ждут с нетерпением.

– Коллективы, которые приезжают к нам в республику, демонстрируют свою традиционную культуру, а зрители воочию видят связь поколений через народное творчество, – считает пенсионерка из Махачкалы Зайнаб Мурадова. – Это ценно, и суть происходящего должны знать наши дети. Фестивальные мероприятия я планирую посетить вместе с внуком и внучкой. Надеюсь, что благодаря главному культурному событию этого лета они по-новому взглянут на наследие предков, будут приобщаться к мировому искусству.

Разножанровый и насыщенный

Программа фестиваля обещает быть яркой, насыщенной и запоминающейся. Это гала-концерт «Этнокультурный Дагестан», концерты и праздники фольклорных коллективов, шествия коллективов-гостей и ансамблей муниципальных образований РД, фольклорное представление «Каспий – берега дружбы», праздники «Поэзия народного костюма», «Дербент – перекресток цивилизаций» и многое другое.

Артисты будут выступать на площадках Махачкалы, Дербента, Кизилюрта, Каспийска, Унцукульского, Кулинского, Каякентского, Табасаранского, Акушинского, Левашинского, Кайтагского, Шамильского и Магарамкентского районов.

За прошедшие годы в фестивале участвовали около 60 творческих групп из Европы, Южной Америки, Азии, Ближнего Востока; из 80 регионов России. Обмен культурными традициями разных народов определяет международную ценность фестиваля, способствует сохранению и развитию нематериального культурного наследия.

В этом году в фестивале примут участие творческие коллективы из Индии, Азербайджана, Киргизии, Беларуси, ДНР, Калмыкии, Крыма, Башкортостана, Адыгеи, Ставропольского края, Пермской, Архангельской, Ростовской, Омской, Липецкой областей, городов Москвы, Великого Новгорода и более 50 фольклорных коллективов Дагестана.

Зрителей фестиваля порадуют не только исполнением песен и яркими костюмами, фестивальные подмостки украсят национальные подворья, которые развернутся на площадке недалеко от сцены. На них будут представлены различные изделия, сделанные руками дагестанских умельцев.

– Фестиваль «Горцы» – прекрасная возможность убедиться в том, что мировое культурное наследие многообразно и неисчерпаемо. Мы все разные, но нас объединяет культура, – отмечает Марита Мугадова. – Вместе с тем культура каждого народа



уникальна. Это живой организм, хранящий память и традиции предков, народное достояние, приносящее плоды благодаря заботе и любви её носителей.

Наблюдая за праздником, который разворачивается каждый раз на площадках фестиваля, не перестаешь удивляться тому, сколько талантливых людей, вложивших частичку души в свою деятельность, окружает нас. Их работа, без преувеличения, способствует сохранению и развитию культурной среды как основы духовного и социально-экономического развития России.

ДЕНЬ В КАЛЕНДАРЕ

23 ИЮНЬ

Машинка Шоулза

23 июня 1868 года была запатентована пишущая машинка. Прообразом ее выступил аппарат для последовательной нумерации книжных страниц, который

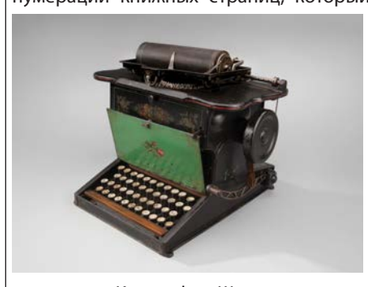

придумали Кристофер Шоулз и его компаньон Карлос Гидден, имевшие опыт работы в издательской деятельности.

Машинка Шоулза была размером с письменный стол, печатала только большими буквами, и машинистка не видела результата своей работы, потому что бумага пряталась внутри. Однако именно от этой машинки пошла по миру знаменитая раскладка QWERTY – первые шесть клавиш в верхнем ряду клавиатуры. Правда, клавиши с цифрой 1 на машинке не было – изобретатели сочли, что машинистки вполне могут пользоваться вместо нее буквой «l», да и Shift был добавлен только через 10 лет, но раскладка осталась той же самой.

Денег, чтобы запустить новинку в производство, у Шоулза не было, и он продал права на нее Филу Ремингтону, известному конструктору-оружейнику. Его инженеры довели разработку до ума и выпустили на рынок уже под названием «Ремингтон № 1». 1 марта 1873 года фирма RemingtonandSons начала производство первой пишущей машинки в Нью-Йорке.

После Гражданской войны в США фирма, расширив ассортимент своей продукции, кроме оружия, начала выпускать швейные машинки. Это отразилось и на моделях пишущих машинок: их украсили веселыми цветочными узорами и стали крепить на станину швейной машинки таким образом, что нажатие на педаль вызывало возврат каретки. Другие компании вскоре выпустили свои модели пишущих машинок, в том числе и такие, которые позволяли сразу же видеть отпечатанный текст, а также модели со сменой регистра, на которых можно было печатать и строчными и прописными буквами. Эффективность усовершенствованных моделей и тот факт, что они «не мажут и не сажают чернильных клякс», в конце концов рассеяли все сомнения предпринимателей и пишущая машинка стала распространенным орудием труда.

По материалам открытых источников (calend.ru, wikipedia.org и др.)

Подборку подготовил Шамиль ГАРУНОВ

Готовы к труду и обороне!

Анвар СИРАЖУДИНОВ

Аббревиатура «ГТО» встречается сегодня довольно часто, особенно когда заходит речь о развитии массового спорта. Те, кто учился в школе до распада СССР, помнят эти три заветные буквы. Готов к труду и обороне – это была программа физической и культурной подготовки, основанная на поддерживаемой государством системе патриотического воспитания нации.

Этот комплекс существовал в стране с 1931 по 1991 годы и охватывал граждан в возрасте от 10 до 60 лет. И вот 8 лет назад на волне спортивных побед российских атлетов был поднят вопросов о его возрождении в современной России.

После Олимпийских игр в Сочи организаторам удалось сэкономить 1,5 миллиарда рублей, Президент России Владимир Путин предложил использовать эти средства на развитие массового спорта.

«К примеру, на реализацию в субъектах Федерации комплекса ГТО, мероприятий движения «Спорт для всех» и поддержку доступных спортивных клубов, находящихся в шаговой доступности», – сказал тогда глава государства.

Всероссийский физкультурно-спортивный комплекс «Готов к труду и обороне» был возрожден в 2014 году. Главная его цель – оздоровление населения страны. Одним из положений ГТО является выполнение различными возрастными группами (от 6 до 70 лет и старше) установленных нормативных требований по трём уровням сложности, соответствующим золотому, серебряному и бронзовому знакам отличия. Начиная с 2015 года результаты учитываются при поступлении в высшие учебные заведения. А с 2019 года комплекс вошёл в состав федерального проекта «Спорт – норма жизни!», являющегося частью нацпроекта «Демография» (на период 2019–2030 годы).

В Дагестане его стали возрождать с 31 мая 2014 года, когда состоялся республиканский фестиваль «Готов к труду и обороне». В нём приняли участие около 40 команд (320 человек), из служащих Администрации Главы и Правительства РД, органов исполнительной власти, администраций муниципальных районов.

Участники фестиваля соревновались в беге на 200 метров, прыжках в длину с места, отжиманиях, стрельбе из пневматической винтовки, беге на 30, 60, 100 метров, подтягивании на перекладине, рывке гири.

***

По состоянию на 1 января 2022 года в муниципальных образованиях республики функционирует 44 центра тестирования ГТО. Ещё 6 центров организованы при городских и районных отделениях ДОСААФ. А в Махачкале действует Республиканский центр тестирования (стадион им. Елены Исинбаевой).

В прошлом году в выполнении нормативов приняли участие более 12 тысяч человек.

«По состоянию на начало июня 2022 года к выполнению нормативов комплекса ГТО в республике приступили более 450 тысяч официально зарегистрированных участников. Из них 215 тысяч уже прошли испытания, а знаки отличия получили 160 тысяч человек», – сообщили корреспонденту «ДП» в пресс-службе Министерства по физической культуре и спорту Дагестана.

В спортивном ведомстве добавили, что в регионе ежегодно проводятся фестивали среди семейных команд, трудовых коллективов, учащихся общеобразовательных организаций и студентов вузов и ссузов. Кроме того, проходил чемпионат Дагестана по выполнению нормативов «Готов к труду и обороне» и Спартакиада, в которой принимают участие государственные служащие. Также наша республика участвует во всех этапах всероссийских фестивалей ГТО.

Исследования продолжаются

Ширвани АЙГУНОВ

Группа учёных во главе с директором Дагестанского федерального исследовательского центра РАН Акаем Муртазаевым продолжит исследования микроволнового астроклимата в республике для оценки перспектив размещения субтерагерцового радиотелескопа. Очередная экспедиция проводится в рамках готовящейся академической программы развития субтерагерцовой астрономии.



youtravel.me

Как сообщили «Дагестанской правде» в пресс-службе ДФИЦ РАН, учёные прибыли на двухмесячное дежурство в понедельник, 20 июня. В их числе научный сотрудник Специальной астрофизической обсерватории РАН Андрей Марухно. Помимо установки прибора он вместе с коллегами обследует окрестности площадки горы Маяк около села Гуниб Гунибского района, чтобы оценить её размеры и доступность, проблемы создания коммуникаций (доставка, энергетика, связь), а также измерить углы закрытия горизонта.

Помимо горы Маяк учёными из четырех академических учреждений, подведомственных Минобрнауки России: Дагестанского федерального исследовательского центра РАН, Специальной астрофизической обсерватории РАН (Карачаево-Черкесия), Астрокосмического центра ФИАН им. П. Лебедева (Москва) и Института прикладной физики РАН (Нижний Новгород), были изучены площадки Шалбуздага (Мискинджа, Докузпаринский район) и села Чираг Агульского района.

– Целью этих экспедиций является натуральное изучение микроволнового астроклимата в наиболее перспективных условиях для закрытия инструментов субтерагерцового облучения точек горного Дагестана. В течение 8 лет учёными велись исследования микроволнового астроклимата в западной части Кавказа – в Карачаево-Черкесии и Кабардино-Балкарии, совершена экспедиция на вершину Эльбруса. Результаты исследований показывают, что геофизические и атмосферные условия для установки телескопа у нас лучше, – говорит руководитель экспедиции Акай Муртазаев.

Исследования проводятся в рамках крупного международного проекта и курируются Российской академией наук. В этой связи стоит напомнить о подписанном накануне на полях XXV Международного экономического форума в Санкт-Петербурге рамочном Соглашении о сотрудничестве между Дагестаном и Российской академией наук. Муртазаев уверен, что документ позволит более активно привлекать к реализации проекта республиканские министерства и ведомства, а также инвестиции в развитие научного потенциала Дагестана.

По его словам, измерения на намеченных площадках приносят очень хорошие результаты.

– Данных довольно много, – говорит Акай Курбанович. – Их детальная обработка – занятие нескорое, и её выполнят после окончания экспедиции. Но предварительно уже можно сказать, что с точки зрения установки инструментов субтерагерцового диапазона Восточный Кавказ намного перспективнее, чем Западный.

Лучший подарок – мирное небо

Ахмед АХМЕДОВ

Дагестанский республиканский реабилитационный центр «Надежда» гостеприимно принял у себя беженцев из Донецкой и Луганской народных республик и Украины, в числе которых 13 детей. На днях гостей посетили с благотворительной акцией руководители Дагестанского регионального отделения «Российский детский фонд» и представители общественных организаций Дагестана.

С начала проведения специальной военной операции руководством Республики Дагестан, общественными организациями в регионе был инициирован сбор средств для оказания гуманитарной помощи жителям Донецкой, Луганской народных республик, а также вынужденным беженцам с освобождённых от неонацистов территорий Украины. В благотворительном мероприятии участвовали председатель правления Дагестанского регионального отделения «Российский детский фонд» Гасангусейн Абдулжелилов, ДРО «Женщины бизнеса», заместители ДРО РДФ Сефижат Магомедрасулова и Хадижат Джалилова, и.о. директора реабилитационного центра Диана Хайдакова.

В реабилитационном центре «Надежда» педагогами проводится большая социально-реабилитационная работа для детей, оказавшихся в трудной жизненной ситуации. Во время состоявшейся встречи общественники побеседовали с прибывшими в Дагестан беженцами и их детьми, организовали для них праздничное музыкальное выступление, подарив всем присутствующим хорошее настроение. Кроме того, никто не остался без подарка. Были розданы продукты длительного хранения, бытовая химия, средства личной гигиены, дети получили сладости и услышали добрые дагестанские пожелания.

Председатель правления Дагестанского регионального отделения «Российский детский фонд» Гасангусейн Абдулжелилов рассказал о том, что дагестанцы, как всегда, проявили высокую патриотичность в поддержке решения Президента России В. Путина о проведении специальной военной операции на Украине и принимают активное участие в благотворительных проектах по формированию гуманитарной помощи жителям Донбасса и посылок военнослужащим, выполняющим там свой воинский долг.

Выступившие многочисленные гости, представители общественных организаций Дагестана отметили, что и впредь будут поддерживать вынужденных беженцев из Донбасса, считая своей обязанностью заботиться о людях, оказавшихся в трудной жизненной ситуации, сделать так, чтобы каждый ребенок, приехавший в Дагестан или живущий здесь, ежедневно чувствовал искреннюю любовь и внимание к себе.

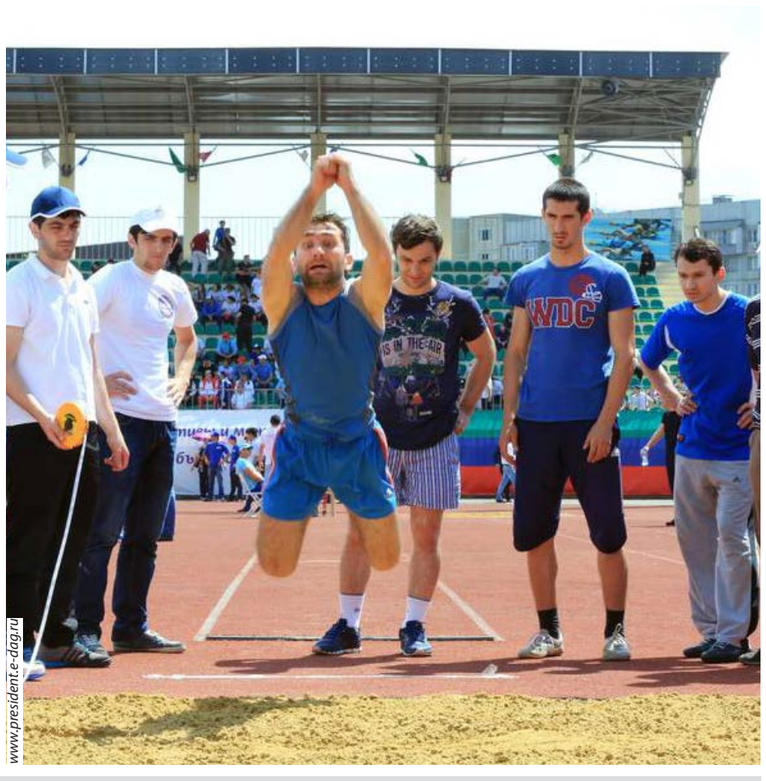

www.president.e-dag.ru

Газета основана в 1918 году

УЧРЕДИТЕЛЬ: Министерство информации и печати Республики Дагестан

Главный редактор Б. М. ТОКБОЛАТОВА

Газета зарегистрирована Управлением Федеральной службы по надзору в сфере связи, информационных технологий и массовых коммуникаций по Республике Дагестан 21 мая 2019 года. Регистрационный номер ПИ № ТУ 05–00431. Позиция редакции может не совпадать с точкой зрения авторов, которые несут ответственность за достоверность и объективность представленных для публикации материалов. Рукописи не рецензируются и не возвращаются. При перепечатке материалов газеты ссылка на «Дагестанскую правду» обязательна.

Адрес редакции и издателя: 367018, Махачкала, пр-т Насрутдинова, д. 1 «а», Дом печати, 4–5 этажи.
Сайт: www.dagpravda.ru;
E–mail: gazeta@dagpravda.ru
Телефоны:
приемной главного редактора – 65–00–10;
редакции – 65–01–04; 65–00–12;
65–00–13; 65–00–14; 65–00–16.

Газета выходит 198 раз в году.
Индекс издания: полугодовой – 51310;
годовой – 63236. Тираж – 3141 экз.
Цена свободная.
Реклама и объявления публикуются по договорным ценам.
Отдел рекламы и объявлений – 65–00–23.
E–mail: reklama@dagpravda.ru

Газета отпечатана в типографии ООО «Издательство «ЛОТОС».
367000, РД, г. Махачкала, ул. Пушкина, 6.
ЗАКАЗ №
По вопросам качества печати обращаться в типографию ООО «Лотос».
Время подписания в печать – 18.00, фактическое – 18.00.