Читайте новости республики на
DAGPRAVDA.RU

ДАГЕСТАНСКАЯ ПРАВДА

ПО ПЯТНИЦАМ

Республиканская общественно-политическая газета

№ 194
(32063)
27 ДЕКАБРЯ 2024 г.
ПЯТНИЦА

Dagpravda | Новости Дагестана
t.me/dagpravdaru

Dagpravda | Здоровье
t.me/dagpravda_zdoroviy

Dagpravda I Sport
t.me/DagpravdaSport

Dagpravda I КУЛЬТУРА
t.me/dagpravdakultura

Dagpravda | ЖКХ
t.me/dagpravdajkh

ВКонтакте
vk.com/dagpravdaru

Одноклассники
OK.com/dagpravdaru



Фото Юрия ИВАНОВА

«Ёлка» творит добро



t.me/pravitelstvord

Начиная с 2018 года по всей стране в преддверии праздников тысячи людей, готовых творить добрые дела, присоединяются к акции «Ёлка желаний». Мечты маленьких россиян, нуждающихся в поддержке, исполняют Президент России, руководители министерств и ведомств, губернаторы, руководители компаний, известные спортсмены и частные лица.

Как сообщает пресс-служба Главы РД, не так давно руководитель Дагестана Сергей Меликов, участвовавший в заседании Государственного Совета, до его начала снял с Всероссийской волшебной ёлки несколько шаров с заветными желаниями детей. Сергей Меликов в том числе исполнит мечту 7-летней Кристины Пучковой из села Плодородное Запорожской области.

Не обделены вниманием и дагестанские ребятишки – шестеро юных мечтателей уже получили свои подарки от Главы РД. Среди них и пятнадцатилетняя Ирада Ханова – лауреат Международной премии «Филантроп» в номинации «Растущие надежды», победитель 13-го Всемирного творческого фестиваля «Шаг навстречу» и «Ангел и я», лауреат 1 степени Международного фестиваля «Имена России», участник Всероссийских и региональных проектов Движения первых.

Юному таланту Сергей Меликов вручил акустическую систему – музыкальную колонку и микрофон. Девушка ответила добром на добро – спела песню и подарила руководителю республики небольшой презент, сделанный своими руками.

Семилетняя Залму Индухова из Хунзахского района, которая спасла мальчика, провалившегося под лёд, получила смарт-часы. Подарок-сюрприз ждал и спасенного Пирбудага Джамалудинова. Для него, как и для девятилетнего Камала Салихова, сына участника специальной военной операции, новогодним подарком стала умная колонка «Алиса».

Сергей Меликов исполнил мечту шестилетнего Хамзы Алиева, заветным желанием которого была шведская стенка. Инвентарь привезут мальчику домой.

А Даниял Дандамаев уже сегодня смог сесть на свой новый велосипед. Малышу еще предстоит научиться на нем кататься, а вот память о новогоднем чуде останется с мальчиком на долгие годы.

«Спасибо мамам и папам, всем, кто воспитывает таких героических, смелых, талантливых, хороших, красивых и умных детей. Ну и спасибо вам, Дедушка Мороз и Снегурочка: у вас сейчас начинается нелегкая работа – поздравлять детишек, но она одновременно и очень приятная, потому что наших детей поздравлять одно удовольствие – они самые замечательные!» – сказал Сергей Меликов и поздравил всех с наступающим Новым годом.

Продукция признана незаконной

Под руководством Председателя Правительства Дагестана Абдулмуслима Абдулмуслимова состоялось итоговое в 2024 году заседание Комиссии по противодействию незаконному обороту промышленной продукции в республике.


t.me/pravitelstvord

Как сообщается на сайте Правительства РД, премьер-министр напомнил, что в этом году территориальным управлением Росрыболовства проведено более 1,5 тыс. мероприятий, в ходе которых выявлено 3,5 тыс. правонарушений, из них 22 имели уголовный характер, по результатам мероприятий было возбуждено 10 уголовных дел.

«Актуальность для республики этого вопроса обусловлена ее прибрежным расположением и наличием большого количества внутренних водоемов, соответственно, и биоразнообразия рыб. Кроме того, в акватории Каспия обитают осетровые породы рыб – белуга, русский осетр, персидский осетр, севрюга, стерлядь», – отметил премьер-министр.

Также Абдулмуслим Абдулмуслимов рассказал, что на протяжении последних лет на территории республики фиксируется незаконный оборот икры, поступающей из иных регионов страны и реализуемой в последующем под видом икры каспийских осетровых пород.

Более подробно о проделанной работе доложил заместитель руководителя СКТУ Росрыболовства Курбан Курбанов. Он рассказал, какие меры принимаются управлением в целях противодействия незаконному обороту водных биологических ресурсов.

Обсуждены также результаты проверочных мероприятий в отношении ООО «Хладокомбинат». Абдулмуслим Абдулмуслимов сообщил, что в ноябре текущего года Управлением Роспотребнадзора по РД было проведено обследование производственных помещений по выпуску масложировой продукции, в ходе которого был выявлен ряд нарушений.

О результатах проверочных мероприятий доложил руководитель Управления Роспотребнадзора по РД Залимхан Омариев и сообщил, что на момент проверки на объекте производственный цех по выпуску масложировой продукции не функционировал.

Заслушав доклад Омариева, Абдулмуслим Абдулмуслимов подчеркнул, что работа в данном направлении и по другим производителям должна быть проведена в целях выявления нарушений при производстве продукции, поставляемой в магазины и на рынки республики, в социальные объекты.

Был рассмотрен также план работы комиссии на 2025 год.

ПОЗДРАВЛЕНИЕ

Уважаемые дагестанцы! Дорогие земляки!

От всего состава Правительства Республики Дагестан и от себя лично поздравляю вас с Новым годом!

Новогодние праздники – время радости, предвкушения, веры в лучшее, а еще возможность осмыслить прошедший год и поставить новые цели.

Стремление сделать больше, выполнить данное себе обещание помогает становиться сильнее, увереннее, успешнее.

Любые достижения имеют ценность, когда основа всего – любовь к близким, к своей республике, к родной стране. Эти праздничные дни дарят возможность поделиться теплом с самыми любимыми людьми: с детьми, родителями, друзьями, коллегами.

В эти дни мысленно мы с теми, кто на передовой специальной военной операции. Благодаря их отваге, самоотверженности и мужеству мы строим планы, встречаем гостей, занимаемся новогодними хлопотами.

За выдержку, понимание и терпение мы благодарим и семьи бойцов, которые в эти праздничные дни заслуживают особой заботы и поддержки.

Гордость за Россию, сплоченность объединяют граждан нашей страны. И это единство – залог наших общих достижений.

Желаю всем жителям Дагестана крепкого здоровья, сил на новые свершения, тепла, благополучия и поддержки близких.

И пусть праздничные дни пройдут радостно и с пользой!

Председатель Правительства РД А. М. АБДУЛМУСЛИМОВ

Мы едины!

Год на год не приходится. Впрочем, как и день, который тоже на день не приходится. Месяц – тоже, с эпохами та же самая история. А наша новая история – это СВО, победы в ней, в политике, экономике, спорте…

Парни из Страны гор на фронтах СВО подтвердили верность искренне сказанных Владимиром Владимировичем слов тогда, в 1999-м. Спустя столько лет Владимир Путин сказал другую фразу:

– Старшему лейтенанту Нурмагомеду Гаджимагомедову присваиваю звание Героя России, к сожалению, посмертно. В бою он уверенно командовал своими бойцами, берёг подчинённых, уже получив тяжёлое ранение, сражался до последнего и подорвал гранатой окружавших его боевиков и себя.

Когда я вижу примеры такого героизма, как подвиг молодого парня Нурмагомеда Гаджимагомедова, уроженца Дагестана, лакца по национальности, мне хочется сказать: «Я лакец, я дагестанец, я чеченец, ингуш, русский, татарин…».

В этом противостоянии бандеровцам и коллективному Западу на фронтах СВО уже тринадцать дагестанцев удостоились главной воинской награды – Золотой Звезды Героя России. К сожалению, некоторые из них посмертно. Очень много дагестанцев удостоились ордена Мужества и других наград. В уходящем году каждый член семьи, которая отправила на СВО своего сына, брата, отца, может сказать со спокойной совестью: наша семья выполнила свой долг перед Родиной.

Вот так складывается из года в год, из века в век бесценная копилка доблести и гражданственности Отечества, которая становится геополитическим паспортом государства, который можно будет предъявить на любом уровне и друзьям, и врагам.

А что Родина? Родина никогда не забывает своих защитников, своих героев. Дагестанцы чуть ли не каждый день становятся свидетелями, как руководители республики во главе с Сергеем Меликовым встречаются с семьями участников СВО, оказывают им моральную и материальную поддержку. Эта схема распространяется на всю властную вертикаль: никто не забыт, ничто не забыто!

Повторяю, никому из нас не отмахнуться от своей роли в происходящих в стране и республике событиях. Роль эта может быть, увы, не только позитивной: в семье не без урода. Но конечный результат всё поставит на свои места, и как радостно будет тем, кто встретит Новый год с чувством исполненного долга перед Отечеством, перед своими согражданами, перед своей семьёй и коллективом тоже. Когда-то, помните, существовало звание «Коллектив коммунистического труда»? Надо бы и сейчас придумать что-нибудь в этом роде, дабы отметить созидательную роль группы людей перед страной.

Не знаю, читатель, как вы, но я испытал огромное удовлетворение, когда Владимир Путин говорил о коллективе, создавшем супероружие «Орешник». Такого пафосного, радостного и гордого за своё Отечество Путина видеть и слышать пришлось впервые. Он, конечно, всегда бодр, подтянут и абсолютно уверен в себе, но тут… Значит, то, чего добились наши учёные, инженеры и конструкторы, дорогого стоит и в состоянии загнать в ступор любого противника. И слава богу!

Выше мы заметили, что семья не без урода. Это обстоятельство надо учитывать всегда, нынче такой урод получил бирку с надписью «Иноагент». Наш Президент убеждён, что главнейшим условием достижений и побед России является сплочённость и единство её народа:

«Единство нашего народа. И это не фигура речи, – сказал Владимир Владимирович для программы «Москва. Кремль. Путин». – Мы все об этом хорошо знаем: когда народ России сплочён, един, нам нет равных».

И это правда!

Абдурахман МАГОМЕДОВ

Шаг за шагом укреплять экономику

Совсем скоро 2024-й канет в Лету. Каким он был в стране, рассказал Президент России Владимир Путин на подведении итогов года, совместив это мероприятие с большой пресс-конференцией. Напомним некоторые ключевые цифры.

В прошлом году, как сказал глава государства, рост экономики у нас был 3,6 процента, в этом году будет 3,9, а может быть, и четыре даже. Это означает, что за два года рост экономики составил около 8 процентов. Международные финансово-экономические институты поставили Россию на первое место в Европе по объему экономики, по паритету покупательной способности и на четвертое место в мире. Впереди Китай, Соединенные Штаты, Индия.

«Есть и другие показатели, которые в целом являются, мягко говоря, удовлетворительными. Во-первых, один из таких серьезных показателей для всех стран мира, для всех экономик – это уровень безработицы. Она у нас находится на рекордно низком уровне – 2,3 процента. Такого никогда не было. Это первое.

Второе – это рост отдельных отраслей производства, промышленности. У нас рост промышленности составил 4,4 процента, а перерабатывающая промышленность – 8,1 процента, причем в разделе по отраслям – по некоторым еще больше. Заработные платы выросли на 9 процентов в реальном выражении. Я хочу это подчеркнуть, именно в реальном, за минусом инфляции. И располагаемые доходы населения тоже подросли. Так что в целом эта ситуация стабильная, повторяю, и надежная», – подчеркнул Владимир Путин.

Успехи страны складываются из успехов регионов. С какими показателями завершает год наша республика? Как отметил Председатель Правительства РД Абдулмуслим Абдулмуслимов, в Дагестане наблюдается рост основных показателей социально-экономического развития республики.

«Так, объем производства продукции сельского хозяйства всех категорий сельхозпроизводителей за январь – ноябрь 2024 года составил 228,7 млрд рублей, или с ростом на 6 % в сравнении с аналогичным периодом прошлого года. Развитие сельского хозяйства связано в том числе с увеличением направлений государственной поддержки за счет средств федерального и республиканского бюджетов, реализацией ряда инвестиционных проектов, усилиями наших аграриев. В текущем году достигнуты исторические показатели по объему урожая риса – 165 тыс. тонн, а также винограда – 301,5 тыс. тонн.

Объем работ, выполненных по виду деятельности «Строительство», за 11 месяцев текущего года составил 189,8 млрд рублей и увеличился по сравнению с аналогичным периодом 2023 года на 2 %. Введено в эксплуатацию более 2,8 млн кв. м общей площади жилья. Оборот розничной торговли за указанный период превысил 801 млрд рублей, с ростом к аналогичному периоду предыдущего года на 1,4 %.

Объем платных услуг, оказанных населению через все каналы реализации за январь – ноябрь этого года, превысил 190 млрд рублей, что на 3 % больше, чем в соответствующем периоде предыдущего года.

Среднемесячная номинальная начисленная заработная плата одного работника за 11 месяцев 2024 года возросла по сравнению с аналогичным периодом 2023 года на 15,7 %, составив 42 649 руб. Реальная заработная плата увеличилась на 4,1 %. Величина заработной платы в республике ниже среднего значения по РФ, мы четко понимаем, что в этом направлении нам следует принимать дополнительные меры.

В республике снизилось количество безработных граждан, и по состоянию на 1 декабря 2024 года составило 7,7 тыс. человек.

Положительные результаты отмечаем и во внешнеэкономической деятельности – в первом полугодии товарооборот превысил 160 млн долларов с ростом к аналогичному периоду прошлого года на 5 %.

В промышленном секторе наблюдается увеличение производства по ряду подотраслей, в том числе производства напитков, готовых металлических изделий, изделий из стекла, керамической плитки и др. В текущем году открыт завод по производству напорных полимерных труб «Эксонор» в Сулейман-Стальском районе.

Все озвученные показатели, безусловно, результат совместной работы всех органов власти, в том числе территориальных подразделений федеральных органов, предприятий, бизнес-сообщества, жителей республики.

Под руководством Главы нашей республики Сергея Алимовича Меликова и благодаря его личному участию в эффективной реализации приоритетных для региона проектов нам удаётся шаг за шагом укреплять экономику Дагестана, повышать качество жизни наших земляков.

Стратегический, комплексный, последовательный подход к решению проблем республики показывает свою эффективность. Да, мы не можем ожидать мгновенных результатов, тогда как каждое изменение требует времени, ресурсов и усилий. Но уже сегодня мы видим, как существенно меняется ситуация в экономике Дагестана, эта работа – вклад в будущее республики и крепкий фундамент для будущих поколений».

Здесь не будем называть количество построенных и отремонтированных школ, других объектов социальной инфраструктуры, рассказывать о росте туризма, о строительстве дорог – об этом газета много писала.

Итоги года позитивными назвал и Глава Дагестана Сергей Меликов. Вот что он написал в своём тг-канале:

«Конец года – это время, когда мы подводим итоги, оцениваем результаты и строим планы на будущее. Горжусь, что нам удалось в этом году добиться роста основных показателей социально-экономического развития Дагестана. Экономика, сельское хозяйство, туризм, торговля, промышленность, строительство – практически во всех отраслях цифры впечатляющие.

Хочу поблагодарить тех, благодаря кому мы можем гордиться такими достижениями, тех, кто оперативно и качественно выполнял мои поручения, тех, кто всегда выкладывался по максимуму, зачастую забыв о выходных и праздниках. Спасибо Председателю Правительства Абдулмуслиму Мухудиновичу, его заместителям, руководителям министерств и ведомств, всем, кто был неравнодушен к тому, что делает. Я искренне ценю ваши трудолюбие, профессионализм, нацеленность на результат.

Но это, конечно, не повод расслабляться. У нас впереди ещё много работы. Сегодня у нас сформирована команда, способная покорять новые вершины. Пусть следующий год будет ещё более успешным и продуктивным по всем направлениям, а все эти цифры сделают жизнь дагестанцев более комфортной и благополучной. Работаем дальше!»

Да, жизнь продолжается, она вносит коррективы в наши планы. В связи с этим возникает необходимость скорректировать Стратегию социально-экономического развития Дагестана до 2030 года. Сейчас, по словам министра экономики и территориального развития РД Гаджи Султанова, проект соответствующего закона дорабатывается.

Другая проблема заключена в том, что мощности по переработке винограда не задействованы в полной мере – в среднем на 50–55 процентов. Поэтому необходимо продолжить работу не только по активному вовлечению в оборот виноградопригодных земель, площадей закладки виноградников и увеличению валового сбора, но и решить вопрос с переработкой винограда на месте, со строительством хранилищ, чтобы свежий виноград был на наших столах круглый год. Тем более что в этом вопросе государство помогает: если в 2021 году на поддержку отрасли было выделено 226 млн руб., то в текущем году в три раза больше – 678 млн рублей.

Понятно, что успехи республики складываются из успехов наших городов и районов. Вот почему в адрес руководителей муниципалитетов звучат рекомендации обеспечить необходимое взаимодействие с органами исполнительной власти республики, наращивать налоговый потенциал, своевременно реагировать на возникающие проблемные вопросы. То, как мы будем жить в новом году, зависит от усилий каждого.

Гасан АЗИЕВ



Коллаж Джабраила ОМАРОВА

Успехи республики складываются из успехов наших городов и районов. Вот почему в адрес руководителей муниципалитетов звучат рекомендации обеспечить необходимое взаимодействие с органами исполнительной власти республики

В Новогоднюю ночь


dzen.ru

Осталось всего несколько дней до того момента, когда часы на Спасской башне Кремля покажут полночь и начнут отсчитывать время нового, 2025 года. Каждый из нас, россиян, надеется и даже уверен, что 2025-й принесет долгожданную Победу – столь же великую, как и Победа в Великой Отечественной войне.

Есть глубинная связь между этими двумя датами. Тогда Советский Союз практически один противостоял немецкому фашизму, советский народ и наша героическая Красная армия переломили хребет германской военщины, а затем изгнали немцев с родной земли. И ныне участники специальной военной операции, проявляя величайшее мужество и храбрость, гонят укронационалистов с исконно русских, российских территорий Донбасса и Малороссии. Честь им и хвала!

Как отметил Президент РФ В. Путин на недавней пресс-конференции, славные воины освобождают нашу землю не сотнями метров, а уже десятками квадратных километров. Киевскому преступному режиму не помогают даже поставки коллективным Западом на миллиарды долларов оружия и боеприпасов. И в эти предновогодние дни наступление российских военных не останавливается, и оно будет продолжено до полного исполнения задач, поставленных Верховным главнокомандующим перед армией: денацификация, демилитаризация Украины, ее нейтральный статус, соблюдение прав русского населения. Задачи эти будут обязательно выполнены, в этом нет у нас сомнений. И каждый день приближает нас к долгожданной Победе.

Между тем 2025-й уже в пути. Новый год считается преимущественно семейным праздником, и отмечается он в кругу родных и близких. Конечно, и воинам на передовой хотелось бы встретить его дома, вместе с родителями, супругой и детьми. Чтобы скорее вернуться к ним, и воюют смело и неустанно наши ребята. Ну а новогодний праздник отметят очередной победой на фронте над укронационалистами.

А вот хотя бы на часок вряд ли им удастся расслабиться. Тем не менее вспомнят они своих родных, за светлое будущее которых сражаются и побеждают.

Наверное, примерно так же думали и солдаты Великой Отечественной войны 80 лет назад, в предновогодние дни 1944 года. Тогда Красная армия уже освободила от немецко-фашистских захватчиков территорию Советского Союза, бои шли в Европе за свободу многих западноевропейских государств. Впереди были ещё Австрия, Чехословакия, Венгрия. Последний день уходящего 1944 года пришелся на 1249-й фронтовой день. И в этот день, как и в предшествующие, бои с фашистами не прекращались.

Так, по сводкам Совинформбюро, 27 декабря на территории Чехословакии восточнее города Шахы наши войска с боями заняли несколько населенных пунктов. В течение 28 декабря на территории Венгрии советские воины, сломив сопротивление противника, завладели городом Сечень. Командующие войсками 2-го и 3-го украинских фронтов Р. Малиновский и Ф. Толбухин 29 декабря в ходе Будапештской операции предъявили командованию окруженной группировки фашистов ультиматум. Немцы с требованиями не согласились, и тогда наши части ворвались в западную часть Будапешта и успешно продолжили наступление. Ожесточенные бои по уничтожению окруженной группировки велись 30 и 31 декабря, в ходе которых наши воины заняли более 300 кварталов города, одновременно закончили ликвидацию немецких частей в горно-лесистом районе северо-западнее Будапешта.

А вот как вспоминал встречу Нового 1945 года гвардии майор, после победы ставший известным в Союзе архитектором Борис Моркус: «Наши солдаты собирались 31 декабря передать новогоднее «поздравление» фашистам – залп по заранее разведанным целям. Был получен приказ совершить залп ровно в 24:00 не по-европейскому (оно на 2 часа позже), а по московскому времени. И это было выполнено, и все мы Новый год отметили под радостные новости по советскому радио: со дня на день должны были освободить Будапешт («Из книги Б. Маркуса «Ресурсы войны».)

Примерно такими же новогодними «подарками» отметили начало победного 1945-го воины советской армии и на других фронтах Великой Отечественной войны.

Мы уверены, что нечто подобное произойдет и на фронте борьбы с укронационалистами. Конечно, во всех частях будет транслироваться Новогоднее поздравление Верховного главнокомандующего В. Путина, будет, по возможности, праздничный ужин, будут, опять-таки по-возможности, телефонные звонки домой родным, близким, как и звонки от них. Главное – еще больше укрепится наша общая уверенность в нашей скорой Победе.

Мы, журналисты редакции, также поздравляем наших воинов с наступающим Новым годом, верим в силу их оружия и желаем живыми и здоровыми вернуться домой с Победой.


culture.ru

«Без Победы не вернусь!»

Зима 1943 года. В этот переломный год в ходе Великой Отечественной войны кровопролитные бои шли за каждый город, село, деревню, временно оккупированными фашистами. Сводки об их освобождении передавали каждый день по Московскому радио.



Расул Гитинов *(на снимке)* жадно слушал и гордился мужеством солдат, воевавших на фронте. Его самого из-за малолетства не брали в армию, хотя он, как и тысячи его сверстников, мечтал бить ненавистного врага. Потому, прибавив себе годы, пошел на фронт добровольцем.

Вначале попал в снайперскую роту 101-го запасного полка Закавказского фронта. Там обучили его азам военного дела и вскоре вместе с другими бойцами перебросили на фронт, да еще в самое пекло – шли бои на Курско-Орловской дуге. В них он, молодой солдат, получил суровую закалку, проявил себя настоящим горцем, смелым и отважным.

Вскоре Расула перевели в 27-й гвардейский полк 11-й армии, которой командовал маршал И. Х. Баграмян. Перед ними стояла задача освободить город Брянск. Бои развернулись жаркие, немцы упорно сопротивлялись. Но Красная Армия сумела окружить город плотным кольцом, оставался лишь узкий коридор, по которому в панике бежали немцы. Брянск был освобожден. Активное участие в этой операции принимал и Расул Гитинов.

Между тем вскоре начались бои за освобождение Белоруссии. В составе частей 1-го Белорусского фронта громил врага Расул, освобождал Витебск. В одном из боев был ранен в ногу и попал в госпиталь. После лечения Р. Гитинов служил в 4-й ударной армии, принимал участие в крупной военной операции «Багратион», освобождал Латвию. В Литве у города Шауляй он был второй раз тяжело ранен. Взрывом артснаряды его в окопе присыпало землей. Несколько дней он был без сознания, двигаться не мог: сказалось, у него были перебиты обе ноги.


ca.pinterest.com

В госпитале он пролежал пять месяцев. Жизнь ему спасли военврачи, но вот беда: одна нога в итоге оказалась немного короче другой. «Я инвалид», – с этим Расул не хотел мириться. И когда его захотели комиссовать, он отказался возвращаться домой. Чтобы выровнять короткую ногу с другой, подкладывал в сапог слой газет и упорно настаивал, чтобы его вернули на фронт бить фашистов, отомстить за гибель своих боевых товарищей. «Не хочу возвращаться домой без победы», – заявил он членам медкомиссии.

Просьбу его, больше похожую на требование, в конце концов удовлетворили. Направили Р. Гитинова в пехотную стрелковую роту. Бои тем временем шли уже на германско-польской границе. Фашисты оборонялись, сражения шли жестокие. Расул не давал себе поблажек, воевал храбро. До победы оставалось совсем немного. Это чувствовалось даже в боях: немцы уже не так упорно защищались. И у немецкого города Штральзунд он узнал о безоговорочной капитуляции фашистской Германии.

Домой Р. Гитинов вернулся в конце 1945 года. Работая связистом, окончил Махачкалинский рыбный техникум. Как дипломированного специалиста его направили в Калининградскую область. Через пять лет решил вернуться домой, в Дагестан, и 34 года работал на Махачкалинском рыбоконсервном комбинате сперва механиком, потом конструктором, последние 10 лет возглавлял конструкторское бюро.

Трудился Расул, как и воевал, честно, многое сделал для ставшего ему родным комбината. Его рационализаторские предложения и конструкторские изобретения давали немалую экономическую отдачу, способствовали улучшению условий производства, повышению производительности труда. За свою работу он не раз был отмечен почетными грамотами и знаками отличия. Они были ему дороги не меньше, чем боевые награды. Среди последних ветеран особо гордился своей первой – медалью «За отвагу».

По материалам книги Н. Нурмагомедова «Солдаты победы» страницу подготовил Аслан МАГОМЕДОВ



Коллаж Джабраила ОМАРОВА

Наши достижения и вызовы

Уходящий год стал одним из самых сложных периодов для экономики нашей республики за последние десятилетия. Однако, несмотря на трудности, Дагестан демонстрирует устойчивость и показывает положительные изменения, которые могут стать основой для дальнейшего роста.

Стоит отметить, что валовой региональный продукт (ВРП) республики в 2024 году может достичь 1 трлн рублей. Эту информацию озвучил министр экономики и территориального развития Гаджи Султанов на одном из заседаний Правительства РД.

«Объем ВРП в 2023 году, по оценке, составил 978,4 млрд рублей с ростом на 3,1 % по сравнению с 2022-м. В 2024 году темпы прироста прогнозируются на уровне 3,3 %, что позволит республике преодолеть рубеж в 1 трлн рублей», – отметил Султанов.

Премьер-министр РД Абдулмуслим Абдулмуслимов также озвучил предварительные данные по основным экономическим и социальным показателям за нынешний год, которые практически по всем отраслям показывают рост.

Пока итоги предварительные, однако уже по многим параметрам дагестанская экономика показывает беспрецедентные результаты. К примеру, достигнут значительный рост промышленного производства. За первые шесть месяцев года индекс промышленного производства в республике достиг 135,9 % и по итогам года может стать рекордным показателем в этом секторе. Причем рост обусловлен не только увеличением объемов гособоронзаказа, но и развитием других отраслей.

Развиваются, в частности, перерабатывающая отрасль, активно наращивается производство обуви. Помимо обувщиков эту нишу осваивают текстильщики и дизайнеры одежды. Объемы и ассортимент продукции лёгкой промышленности растут, наши изделия успешно реализуются по всей стране. Строительство новых цехов, фабрик и развитие дизайнерских студий свидетельствуют о том, что этот процесс даже при снижении поставок из-за границы будет усиливаться и в будущем.

По-настоящему прорывным может стать наше участие в проекте международного транспортного коридора «Север – Юг». Данный проект способен не только принести значительные экономические выгоды, но и дать мощный импульс развитию всей экономики региона.

В республике идет масштабное строительство дорог. Стратегически важная трасса Р-217 «Кавказ» продолжает расширяться и модернизироваться, играя ключевую роль в обеспечении логистических связей между Россией и зарубежными странами. Планируется возвести несколько объездных магистралей, которые разгрузят транспортные потоки в крупных городах региона Хасавюрте и Махачкале.

Модернизируется морской торговый порт столицы. Растет количество гостей, воспользовавшихся аэропортом Махачкалы. Туризм все больше раскрывает свой потенциал. Сроятся гостиницы, туристические комплексы, отрываются новые маршруты.

Еще один новый фактор роста нашей экономики, базирующейся в основном на производстве сельхозпродукции, – рост экспорта. Внешнеторговый оборот Дагестана неуклонно растет. Экспорт за 9 месяцев текущего года вырос на 8 %, а объем нашего экспорта за последние 4 года увеличился с 56 млн до 162 млн долларов США.

Дагестан всё активнее вовлекается в общефедеральные стратегические проекты. Наши геополитические преимущества начинают реализовываться, особенно в контексте проекта международного транспортного коридора «Север – Юг» и создания мощного туристического кластера, что превращает Махачкалу в крупный экономический и туристический центр страны.

По предварительным итогам рейтинга 2024 года, который составил Финансовый университет при Правительстве РФ, наша столица находится в числе лидеров городов с высоким качеством жизни. Махачкала, набрав 71,8 балла, стала пятой, расположившись в списке сразу после Сочи.

Эти результаты свидетельствуют о том, что Дагестан демонстрирует устойчивость и способность адаптироваться к вызовам, наша экономика продолжает расти, несмотря на трудности, и эти процессы могут стать основой для дальнейшего развития и процветания.

Ключевые результаты

Министерство имущественных и земельных отношений РД, подведя итоги 2024 года, отметило значительные достижения в различных направлениях. Об этом говорили на встрече с журналистами, блогерами и общественниками руководители ключевых управлений ведомства. Доклады спикеров были детальны и обстоятельны.

Одной из ключевых тем обсуждения стала реализация закона о предоставлении земельных участков участникам СВО. Начальник управления правового обеспечения и претензионно-исковой работы министерства Мадина Абакарова сообщила, что участникам СВО уже предоставлено 549 земельных участков. Это значительное достижение, которое подчеркивает, что поддержке воинов специальной военной операции у нас уделяют большое внимание.

Начальник управления учета и распоряжения госимуществом Темирхан Халилов рассказал о реализации в регионе программы «Национальная система пространственных данных». В Единый государственный реестр недвижимости (ЕГРН) внесены данные о 738 муниципальных образованиях региона (97 % от общего числа), что позволяет значительно улучшить управление земельными ресурсами и повысить прозрачность в этой сфере.

По данным начальника управления экономики и проверок порядка использования госимущества Дианы Абдурахмановой, в республике отмечается сокращение задолженности по арендным платежам за государственное имущество. На начало текущего года общая сумма задолженности составляла 435 миллионов рублей. К концу года удалось сократить её вдвое – до 203 миллионов рублей. Основная часть поступлений пришлась на арендные платежи за земельные участки, превысив 200 миллионов рублей, а также за аренду нежилых помещений. Казна пополняется!

По заявлению начальника управления земельных отношений Алефтина Абдуллаева, по 32 земельным участкам, находящимся в федеральной, республиканской и муниципальной собственности, Минимуществом РД заключен договор аренды с АО «Кавказ. РФ» общей площадью 176 га – важный шаг в развитии инфраструктуры и привлечении инвестиций в регион.

Вице-премьер – министр имущественных и земельных отношений Дагестана Заур Эминов ответил журналистам на ряд вопросов, в частности о состоянии газовых сетей региона. Глава ведомства подчеркнул: «Мы установили правильные, взаимовыгодные отношения с группой компаний «Газпром». В результате все сети, находящиеся в республиканской собственности, переданы в аренду. В прошлом году в рамках нашего плана по консолидации почти 1600 километров сетей было продано на аукционе. Мы готовы продать еще 3 тысячи километров сетей, для этого сняты все существующие обременения. Сети поставлены на кадастровый учёт, установлены охранные зоны. Мы оценили эти сети и выставили их на аукцион. Если мы не сможем реализовать их в этом году, то планируем выполнить эту задачу в 2025», – сказал министр.

Эминов также подчеркнул, что в рамках претензионно-исковой работы были заключены мировые соглашения на сумму более 1,5 млрд рублей. «Таким образом, сложности во взаимоотношениях с «Газпромом», включая задолженность по аренде газовых сетей, урегулированы», – заявил он.

Состоявшаяся дискуссия не ограничивалась исключительно статистическими данными и цифрами. Были озвучены позиции ведомства и данные по упразднению ГУПов, которые в настоящее время переводятся в статус ООО. На суд общественности также была предоставлена информация по учету земель отгонного животноводства и подготовке документов по инвестиционным проектам.

Особый интерес у участников встречи вызвала информация по проекту «Каспийский прибрежный кластер», который, по мнению экспертов, сможет привлечь в регион около 72 млрд рублей инвестиций и создать более 7 тысяч новых рабочих мест. На побережье Дербента создана особая экономическая зона, нацеленная на стимулирование развития туризма в Дагестане.

По информации спикеров министерства, львиная доля мероприятий здесь уже осуществлена, и объекты, а это земельные участки, уже в ближайшей перспективе ждут своих инвесторов. По крайней мере, заявок на участие в проекте уже десятки, и наступающий 2025 год может быть в этом плане прорывным и успешным.

Страницу подготовил Джангиши ГАДИСОВ



nsrd

Важнейшая ценность

Год семьи был призван напомнить о том, что именно в семье мы учимся любви, ответственности, заботе, уважению. Именно с семьи начинается наш Дагестан. Наша республика по праву гордится своими семьями, трепетно хранящими свою историю и традиции, передающими вековые ценности из поколения в поколение. Она во все времена славилась большими, дружными, крепкими, духовно богатыми семьями.

В Махачкале в Доме дружбы подвели итоги Года семьи, старт которому был дан в январе Президентом страны Владимиром Владимировичем Путиным на Всероссийском форуме «Родные–любимые» в Москве. Участниками праздничного мероприятия тогда стали две семьи из Дагестана – семья унцукульских ремесленников Магомедалиевых и семья педагогов Казанбиевых.

А в республике Год семьи торжественно открыл 1 февраля Глава республики Сергей Меликов, по инициативе которого 2024 год был также посвящен 155-летию со дня рождения народного поэта Дагестана, основоположника лезгинской литературы Сулеймана Стальского.

В течение года в республике проводилась огромная работа по укреплению института семьи. Эта деятельность объединила все города и районы, ведь семейные ценности основываются на уважении к старшим и бережном отношении к родителям и семье. Уходящий Год семьи был наполнен множеством событий. Во всех муниципальных образованиях республики прошли 114 праздничных мероприятий, посвященных открытию Года семьи. В них приняли участие более 10 тысяч человек.

Так, в Кизлярском, Хунзахском и Табасаранском районах Дагестана прошли праздничные мероприятия «Семья Дагестана» с участием Председателя Правительства РД Абдулмуслима Абдулмуслимова. Они проводились для многодетных, опекунских семей, семей участников специальной военной операции, семей, проживших в браке более 40 лет, и династийных семей из 51 муниципального образования.

Фестивали, конкурсы, благотворительные акции проходили в республике в течение всего года. Особое внимание руководство республики уделяло адресной помощи семьям участников СВО и многодетным малоимущим семьям. Так, в рамках соглашения между Министерством труда Дагестана и городской клинической больницей Махачкалы около 100 таких семей прошли полное медицинское обследование. Также были проведены масштабные акции в сфере спорта и образования.

На церемонии закрытия Председатель Народного Собрания республики Заур Аскендеров, в частности, отметил: «В Дагестане создана комплексная система поддержки семьи, материнства и детства, что позволяет чувствовать уверенность в завтрашнем дне. Семья является важнейшей ценностью для государства. Крепкая семья – залог стабильности и процветания общества. Именно поэтому нашей основной задачей стало сохранение и укрепление традиционных семейных ценностей, особенно в условиях новых демографических вызовов. В Год семьи 50 семей были награждены благодарственными письмами и памятными подарками за заслуги в укреплении семьи и воспитании детей. В этот год большая работа была проведена по совершенствованию республиканского законодательства по вопросам поддержки семьи и детства и усилена социальная поддержка детей-сирот и детей, оставшихся без попечения родителей».



Фото пресс-службы Минтруда РД

В конце своего обращения спикер дагестанского парламента пожелал всем присутствующим крепких и счастливых семей.

За вклад в укрепление института семьи и воспитание детей в этот день Благодарность от Главы Республики Дагестан получили многодетные семьи Раджабовых из Дербента, Эльдаровых из Буйнакска, Наврузалиевых из города Дагестанские Огни, Омаровых из Каспийска, Абакаровых из Кизляра, Башаевых из Хасавюрта, Абдурашидовых из Южно-Сухокумска, Лахитовых из Кизилюрта, Магомедовых из Махачкалы и Магарамовых из Избербаша.

Заместитель Председателя Правительства РД Абдурахман Махмудов поздравил семьи с наградой. Он также рассказал о том, какая работа проводилась в рамках Года семьи в Дагестане, отметив, что в республике проживает 130 тысяч многодетных семей.

Абдурахман Магомедович сообщил, что Главе республики представлен проект указа об утверждении Дня многодетной семьи, который планируется отмечать каждое последнее воскресенье сентября. Так что вполне возможно, что в новом году в нашем календаре появится еще один достойный праздник.

Завершилось мероприятие большим праздничным концертом. А поскольку проводилось оно в преддверии новогодних праздников, то, конечно, не обошлось без вкусных подарков для самых маленьких участников, которые были подготовлены Министерством труда и социального развития РД.

Марьям ГУМУЕВА

Крепкая семья – богатство страны

Каждый человек приходит в этот мир, чтобы оставить свой след. Но не всем суждено стать академиками, поэтами, художниками, чьи имена будут знать и спустя столетия. След простых смертных, то есть большинства из нас, – это дети.

Руководство страны понимает: сегодня идет подмена эмоций, понятий, истинных человеческих чувств, поэтому нужно возвращать исконные ценности. Ценности, актуальные во все времена, – нормальные здоровые семьи. Дети, растущие с мамой и папой. И не один ребенок, а несколько.

Вот почему Владимир Путин принял решение объявить 2024-й Годом семьи. Глава государства акцентирует внимание на необходимости решить демографическую проблему, считая ее одной из ключевых для России. На то, что проблема имеет место быть, указывает и суммарный коэффициент рождаемости, показатель того, сколько одна женщина в среднем родила бы за весь репродуктивный период.

Увеличения уровня рождаемости нельзя добиться только экономическими мерами: надо возвращаться к семейным ценностям, формату многопоколенной семьи с участием в воспитании детей бабушек и дедушек

За последние 30 лет максимальных значений он достигал в 2015 году – 1,78. При этом для сохранения численности населения на одном уровне суммарный коэффициент рождаемости на одну женщину должен быть около 2,1. Для прироста населения – еще выше.

«Увеличения уровня рождаемости нельзя добиться только экономическими мерами: надо возвращаться к семейным ценностям, формату многопоколенной семьи с участием в воспитании детей бабушек и дедушек, – считает Президент. – Наш ориентир – многопоколенная и многодетная семья. В этом уравнении не может быть пробелов, но прежде всего должны присутствовать любовь, возможности, поддержка, семейные ценности. Это уравнение со всеми известными».

Понимая важность вопроса, в целях популяризации государственной политики в сфере защиты семьи, сохранения традиционных семейных ценностей все эти 12 месяцев мы рассказывали нашим читателям о земляках, которые вносят свой посильный вклад в дело возрождения института семьи и материнства.

Надыр и Мадина Гасановы из Буйнакска познакомились через общих знакомых. У девушки было условие: семья будет многодетной! Через год родилась Халимат, затем Султанум, далее Мухаммад, Умар, Хадиджа, Райхан, Марьям, Абдулла и Хамза. Такая вот большая дружная семья!

Гаджи и Гулейбат Магомедовы из Дербентского района. Полвека назад они создали семью, которую все любят и уважают. Вместе воспитали троих детей: у них два сына и дочь. Сейчас растут уже внуки и есть правнук.

Павел и Снежана Жуковы (Тарумовский район). Оба представители терского казачества. Познакомились еще студентами в 2007 году, когда он учился в Кизлярском филиале ДГУ, она – в филиале Южного федерального университета. По сути обычная семья: муж, жена, двое детишек – девочка и мальчик. Обычная, если бы не сложности, с коими молодым людям пришлось столкнуться в жизни. И именно то, что они с ними справились вместе, еще больше скрепило их брак настоящей любовью и узами крепкой дружбы.

Магомед Алиев – один из ярких представителей педагогического цеха и первый мастер спорта СССР из Сергокалинского района. Он многого добился в жизни, но главным своим богатством считает крепкую семью. В этом году Магомед Абдуллаевич с супругой Хадижат отметили 57-летие совместной жизни.

Гусейн и Ольга Магомаевы из Буйнакского района. Основатели школы «Пять сторон света» – настоящей кузницы чемпионов. О них часто пишут в газетах, снимают сюжеты и документальные фильмы. Но наш рассказ был не о мастере и пути воина, а о двух на первый взгляд совершенно разных людях, которые почти 50 лет вместе. И за эти годы они вжились друг в друга…

Было и много других семей. Будут еще.

Да, Год семьи заканчивается, но работа по формированию в обществе правильного отношения к институту семьи, привлечению внимания к теме родительства продолжится. Эта работа не имеет временных рамок и не может ограничиваться нацпроектами или какими-то еще программами/документами.

Ширвани АЙГУНОВ





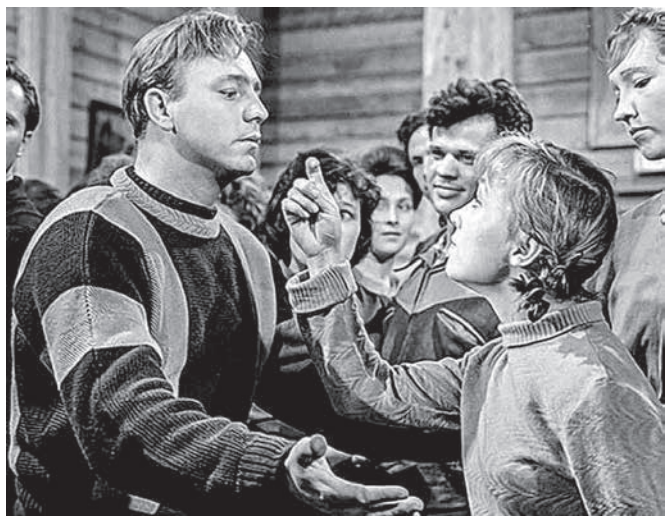









Этот сюжет давно известен...

Вот он, уже почти на пороге, наш самый любимый праздник – Новый год! Ну, честно, я его люблю больше всех остальных праздников, вместе взятых. И не спешите закидывать меня камнями, уж лучше мандаринами, они мне на долгие новогодние каникулы еще пригодятся.

Есть люди, которые говорят: «Что такое Новый год? Очередная календарная дата». Может, для кого-то оно и так. Но для большинства это праздник из детства, ожидание чуда, когда волшебство словно витает в воздухе. Дома уже украсили елочку, настоящую, с мелкими иголками. Таинственно мерцают огоньки гирлянды, струятся серебристый дождик и серпантин. На окнах – бумажные снежинки, которые ты, высунув от усердия язык, вчера вырезала весь вечер. С потолка тянутся ниточки со снежком из ваты. Ну, вы помните, да? Из кухни вкусно пахнет пирогами. Старшие сестры смеются и дружно нарезают салаты, а мама вдруг вспомнила, что не купила сметану. И тебя, как самую младшую, отправляют в магазин, десять раз предупредив, чтобы «бегом туда и обратно».

Но куда там! Выйдя из дома, я напрочь об этом забываю, сначала пару раз съезжаю со снежной горки, потом опрометью мчусь в магазин и, наверное, в сотый раз застываю перед украшенной витриной. Да, я уже видела эту сказочную картину, более того, три часа как завороженная несколько дней назад наблюдала за художником, который, стоя на стремянке, рисовал на стекле пузатого снеговика и пушистую елочку, а рядом смешных зверушек. И не надо мне говорить, что вы так не делали, не поверю. Ну, если вы застали это время.

А потом, уже дома, ты стараешься не заснуть до 12 и все гадаешь, что тебе подарят на праздник и можно уже признаваться, что ты в Деда Мороза не веришь, или еще нет?

А утро Нового года! Это же вообще особая история. Все еще спят, а ты включаешь телевизор и смотришь любимые сказки, которые сейчас так часто показывают. Поколению интернета не понять, какое это счастье. Ведь они сами сегодня выбирают, что и когда смотреть. А тогда… Мы покупали газету с программой передач и старательно подчеркивали ручкой интересные фильмы и мультики, чтобы не пропустить. А уж «Морозко», «Джентльмены удачи», «Пес Барбос и необычайный кросс» показывали только в праздники. Позже к ним добавилась еще одна картина, чешская, «Три орешка для Золушки». Знаете, все эти фильмы и сегодня составляют мой личный топ-лист, да еще, пожалуй, «Девчата». А вот любимую всем советским народом «Иронию судьбы» я как не любила, так не люблю до сих пор. В детстве она мне казалась очень скучной, и песни в исполнении Аллы Пугачевой клонили ко сну, не то что Лариса Мондрус с ее задорным «Проснись и пой». Уже в более осознанном возрасте посмотрев «Иронию», я не могла понять, что нашла Надя в этом маменькином сынке Лукашине? Но… о вкусах не спорят.

Для большинства это праздник из детства, ожидание чуда, когда волшебство словно витает в воздухе. Дома уже украсили ёлочку, настоящую, с мелкими иголками

Кстати, именно эту фразу я частенько говорю сегодня своим детям, когда в преддверии праздника мы составляем топ-лист фильмов для семейного просмотра. Они брезгливо морщатся от «Девчат», я лихорадочно зачеркиваю нескончаемую эпопею с «Елками». И только на «Джентльменах» и «Гарри Поттере» мы приходим к взаимопониманию. И да, нам не надоедает смотреть их каждый год на зимних каникулах.

С недавних пор наш список увеличился еще несколькими сезонами «Последнего богатыря», этакой адаптированной под нынешние реалии сказкой, в которой Кощей Бессмертный – очень даже брутальный мужчина (ну, люблю я Лавроненко, простите!), а Добрыня Никитич – самый настоящий антагонист (любимое слово моего сына), а по мне – так просто гад и предатель. А Иван Муромец (не путайте с Ильей!), который поет троллихе «Все для тебя, рассветы и закаты», – вообще мой краш. Ну куда этим кринжовым американским комедиям с их второсортным юмором?! Ну не понимаю я этот идиотский «Один дома», не понимаю! По мне, уж лучше тогда классику посмотреть – «Вождь краснокожих» по моему любимому О. Генри.

Ой, чуть не забыла еще один любимый новогодний фильм – «Чародеи». Правда, когда я предлагаю его посмотреть моим великовозрастным деткам, они говорят, что я мамонт. Но там такая музыка! «Три белых коня» помните? Это оттуда. И «Ведьмина река» тоже. А еще там наши любимые актеры, которые не играют, а живут жизнью своих персонажей: Абдулов, Гафт, Светин, Васильева, Яковлева… Многим голливудским актерам до них как до Луны. Увы, нынешним российским тоже.

Но я в очередной раз напоминаю – о вкусах не спорят. А пока пойду, что ли, посмотрю с сыном «Веном-3», хоть и тошнит меня от этих вырастающих из живота рук, но и скуфом казаться не хочется. А потом включу себе «Девчат», для души.

P. S. Если вы не поняли все эти сленговые словечки, то интернет вам в помощь. Я тоже там искала, чтобы говорить со своими детьми на понятном им языке.

Сабина ИСРАПИЛОВА

История ярких событий

В последние дни уходящего года Союз театральных деятелей Дагестана отметил своё 85-летие. За этой цифрой – многолетняя история, полная ярких событий и имен. В зале Кумыкского драматического театра им. А.-П. Салаватова вспоминали тех, кто прославлял и прославляет культуру республики на театральных подмостках, словно страницы семейного альбома пролистывали вехи становления театрального искусства Дагестана.



Фото пресс-службы Минкультуры РД

В зале собрались артисты, художники, режиссеры, руководители 12 театров и почетные гости. За долгие годы существования региональное отделение добилось больших успехов и внесло внушительный вклад в культуру нашей республики. Сегодня организация насчитывает более 300 человек.

На протяжении более тридцати лет СТД региона руководит народный артист России, обладатель «Золотой маски» и «Хрустальной шапки Мономаха» Айгум Айгумов. И потому именно ему было предоставлено почетное право открыть мероприятие.



Айгум Эльдарович рассказал об истории создания Союза, который стал региональным отделением СТД России. Оказывается, общероссийская организация на заре своего становления называлась «Общество взаимного вспоможения русских артистов» и была открыта в 1877 году.

«Прислушайтесь к этому слову «вспоможение». Для меня оно звучит как симбиоз двух слов – всевозможная помощь. Именно этим и занимается наш Союз – помогает молодым коллегам творчески и поддерживает тех, кто нуждается в этом материально», – сказал он.

Поскольку театральное искусство в нашей республике начало развиваться намного позже, только после Октябрьской революции, СТД Дагестана еще довольно молод. Ведь что такое 85 лет для организации, в которой всегда бурлят нешуточные театральные страсти, молодой задор, энергия, энтузиазм! И в день юбилея организация пополнилась еще семью новыми членами. Им торжественно вручили членские билеты и нагрудные знаки.

В адрес Союза театральных деятелей Дагестана поступила также поздравительная телеграмма от председателя Союза театральных деятелей России Владимира Машкова.

«Ваше отделение – одно из самых многочисленных в Союзе: регулярно проводит значимые мероприятия, которые способствуют передаче опыта и укреплению профессиональных связей между театральными деятелями разных поколений. Благодаря поддержке вашего отделения многие молодые талантливые артисты раскрыли свой потенциал и стали настоящими мастерами сцены.

Благодарю за вашу преданность делу, за верность традициям Союза театральных деятелей России и за тот огромный вклад, который вы вносите в культурную жизнь вашего региона и всей страны.

Желаю всем вам крепкого здоровья, творческого вдохновения и энергии для новых достижений! Пусть в вашем коллективе всегда царят дружба, поддержка и взаимопонимание!» – говорилось в поздравлении.

От имени министра культуры РД Заремы Бутаевой с юбилеем СТД поздравил ее заместитель Мурад Гаджиев.

«В 2024 году 37 членов Союза театральных деятелей получили награды от Правительства республики. На протяжении 85 лет Союз содействует развитию театрального искусства, оказывает практическую помощь театрам республики, проявляет заботу о социально-правовых и профессиональных интересах творческих работников театра. Спасибо вам за ту огромную работу, которую вы делаете для сохранения дагестанских театров и поддержку молодых коллег», – сказал он.

Организация на заре своего становления называлась «Общество взаимного вспоможения русских артистов». Союз помогает молодым коллегам творчески и поддерживает тех, кто нуждается в этом материально

В течение всего года в республике проходил конкурс «Будущее театрального Дагестана». Члены жюри посетили 12 театров по всей республике, начиная с Дербента и заканчивая Тереклли-Мектебом. Были определены самые талантливые молодые актеры, и в юбилейный вечер награды им вручили их наставники. Много теплых слов было сказано и в адрес самих наставников, и в адрес молодых артистов, которые смогли реализовать свой талант и достичь профессиональных высот благодаря добрым традициям наставничества.



После церемонии вручения заслуженных наград состоялся театральный капустник. Актеры кукольного театра переиначили детскую «Дюймовочку» на совсем недетский лад. Лягушонок здесь не хотел ни учиться, ни жениться, а хотел стать ни много ни мало самим председателем СТД и спрашивал у мамы-лягушки, как это сделать. Ответ ему дали актеры Кумыкского театра, наглядно продемонстрировав, что времена меняются, а их председатель вечен!

«Когда я стал председателем СТД республики, кто руководил российским Союзом? Правильно, Михаил Ульянов. Это было в 1991 году. Кто был потом? Правильно, Александр Калягин. А кто был в Дагестане? Правильно, я! 2023 год – председатель СТД России Владимир Машков, а в Дагестане? Всё еще я. Вот что значит стабильность», – со сцены говорит актер Нариман Алиев в образе Айгума Эльдаровича, а в зале раскатисто смеется над дружеским шаржем сам народный артист.

Актриса Зинаида Чавтараева (кстати, одна из победительниц конкурса) исполнила великолепный романс, а актрисы Русского драмтеатра имени Горького решили идти в ногу со временем и воспроизвели столь модную сейчас визуализацию мечты. А о чем мечтают дагестанские артисты? О своем Доме актера, где все представители творческой гильдии могли бы собраться под одной крышей. Макет такого дома они и презентовали председателю СТД.

Смех, веселье, искромётные шутки, танцы и песни царили в этот день на сцене, и было ясно, что Союз театральных деятелей Дагестана обязательно отметит еще не один юбилей.

Ася БУЙНОВА

С национальным колоритом


Фото автора

На один день Дагестанский некоммерческий фонд «Моя страна – моя история» превратился в весёлый и яркий вихрь событий. Пространство его заполнилось детским смехом, народной музыкой, волнением и ожиданием чего-то радостного, картинами, бусами, мягкими игрушками и даже кулинарными шедеврами, что с любовью смастерили и приготовили дети из разных уголков Дагестана: здесь прошла Республиканская выставка-ярмарка народных промыслов и детских поделок «Новогодний калейдоскоп».

С каждым разом, а выставка-ярмарка собирается уже третий год, число ее участников растет. Нынешний праздник детского творчества собрал работы ребят из более чем 20 муниципалитетов республики, а также ГБОУ РД «Республиканский центр образования» и ГКОУ РД «Карабудахкентская специальная (коррекционная) общеобразовательная школа-интернат».

Было представлено лоскутное шитье, гончарное дело, балхарская керамика, резьба по дереву, кайтагская вышивка, тастаропетение, ковроткачество, вязание джурабов, ювелирное дело, куклы ручного изготовления, кулинария и многое другое. Глаза разбегались от обилия красок и множества счастливых детских лиц. Ребята ждали поездки в Махачкалу с трепетом: понравятся ли их поделки посетителям, смогут ли они выдержать конкуренцию и привлечь покупателей к своей продукции? И пусть цены символические, но главное ведь не в этом – хочется быть взрослыми и получить доказательство нужности своей работы.

Нурият Гаджиалиева, педагог дополнительного образования в Доме детского творчества Сергокалы, привезла в столицу рукоделие своих воспитанниц уже в третий раз. Дети очень хотят участвовать в выставке, ведь это возможность показать свои работы, да и педагогам полезно обменяться опытом с коллегами из других районов. Посетители охотно покупают браслетики, цепочки, сумочки из бисера, картины-аниме. Побольше бы таких фестивалей, выставок, говорит Нурият, это всем только в радость.

Мероприятие стало одним из значимых событий года с национальным колоритом с участием детей. Оно вошло в число республиканских проектов, направленных на возрождение традиционного народного искусства и поддержку мастеров. Высокохудожественные работы, выполненные с поразительной для непрофессионалов техникой, привлекают к себе внимание и заставляют буквально взяться за дело и попробовать свои силы в том или ином направлении художественного творчества. Талант детей становится популяризатором ремесленного творчества среди молодежи, поддерживает и сохраняет духовность и культурные традиции народного творчества.

Посетителям представилась возможность не только побродить среди импровизированных витрин с замечательными «товарами» – от серебряных колечек и заколок до толстовок собственного производства и урбеча с выпечкой. Ребята проводили и мастер-классы, собирая вокруг себя не только детей, но и взрослых.

В торжественной части открытия выставки-ярмарки прозвучали тёплые слова в адрес организаторов мероприятия, его участников – больших и маленьких.

Председатель Комитета Народного Собрания РД по образованию и науке Елена Павлюченко выразила особую благодарность наставникам юных мастеров, благодаря которым дети учатся сохранять наследие предков, бережно относиться к ценностям, обычаям и традициям Дагестана. Как результат их труда – прекрасные работы, настоящие произведения искусства, которые просто не могут не вызывать восхищения. И очень хорошо, что, занимаясь творчеством, дети становятся хранителями нашей истории, знание которой они в последующем передадут своим детям.

Пришла поздравить участников выставки и первый заместитель министра образования и науки РД Аида Далгатова.

Дагестан богат талантливыми творческими молодыми людьми, многие из которых добиваются выдающихся успехов. Нынешняя выставка-ярмарка – яркий пример творческого потенциала молодого поколения дагестанцев.

Традиционные народные изделия и детские поделки, выполненные с выдумкой и фантазией, созданные с любовью и мастерством, – это тот результат, который не был бы возможен без поддержки педагогов и родителей. Роль последних весьма значима. Занятия народными промыслами способствуют развитию творческих способностей и могут повлиять на выбор будущей профессии.





«Ярмарка расширяется: каждый уголок здесь – это что-то новое. Вы, ребята, творите, а значит, у нашей республики есть большое будущее. Задача взрослых – вам помогать, будьте уверены: мы с вами рядом», – обратилась к юным участникам Аида Далгатова и выразила особую благодарность всем педагогам и наставникам, которые передают молодому поколению мудрость и опыт, воспитывают в нем любовь к Родине.

Заместитель министра культуры РД Марита Мугадова от имени руководителя ведомства поздравила всех присутствующих с открытием выставки, которая даёт детям возможность прикоснуться к традициям и обычаям горного края.

Организатор выставки-ярмарки «Новогодний калейдоскоп» – Министерство образования и науки РД, а инициатива проведения подобного мероприятия исходила от Главы республики Сергея Меликова.

Лариса Калмыкова, начальник Управления по воспитательной работе и дополнительного образования Министерства образования и науки РД, говорит: «Посмотрите, как расширился состав и география участников. Мы получаем всё больше и больше заявок от муниципалитетов. У детей и педагогов огромное желание приехать и рассказать о себе. Детское декоративно-прикладное искусство, представленное на нашей ярмарке, очень широко. А еще и кулинарные таланты ребят, их креативность, полет фантазии, усердие и трудолюбие – это ли не повод для нас всех порадоваться, создать детям и нам всем этот замечательный праздник».

Марина АХМЕДХАНОВА









ПОЗДРАВЛЕНИЯ

Уважаемые сотрудники и ветераны спасательных подразделений Республики Дагестан!

Поздравляю вас с профессиональным праздником – Днём спасателя Российской Федерации!

Ежедневно вы выполняете сложную и ответственную работу, нередко связанную с риском для жизни. Первыми приходите на помощь людям, попавшим в беду, участвуете в ликвидации последствий чрезвычайных ситуаций, противостоите природной стихии. В любой ситуации проявляете мужество, предельную собранность, выдержку и самоотдачу.

Так было и в уходящем году, когда все наше общество находилось в режиме повышенной готовности. Коллективы Главного управления МЧС России по Республике Дагестан, Министерства по делам гражданской обороны, чрезвычайным ситуациям и ликвидации последствий стихийных бедствий Республики Дагестан вновь продемонстрировали высокие профессиональные качества, личную сопричастность к чужой беде, компетентность, готовность оперативно справляться с важнейшими задачами по обеспечению безопасности населения и территории республики.

Дорогие друзья, традиционно День спасателя отмечается в преддверии новогодних праздников. Для многих это веселые и длительные выходные, для вас – напряженные рабочие будни. Огромное спасибо всем, кто сейчас находится на боевом посту, – дежурным бригадам, пожарным, диспетчерам, водителям. Уверен, что вы никогда не подведете, и дагестанцы всегда могут рассчитывать на вас.

Желаю вам крепкого здоровья, благополучия, сил и как можно меньше тревожных вызовов.

Глава
Республики Дагестан **С. МЕЛИКОВ**

Уважаемые сотрудники и ветераны спасательных служб!

Поздравляю вас с профессиональным праздником – Днём спасателя Российской Федерации!

Сегодня мы чествуем тех, кто стоит на страже безопасности каждого жителя нашей страны.

Работа спасателя требует физической выносливости, стойкости, умения быстро принимать решения, действовать решительно и точно.

Сотрудники спасательных служб Дагестана достойно справляются с широким спектром задач, демонстрируя способность быстро реагировать на любые чрезвычайные ситуации.

Приходя первыми туда, где нужна ваша поддержка и защита, рискуя своей жизнью, вы боретесь с огнем, помогаете пострадавшим в авариях и стихийных бедствиях, проявляя невероятную стойкость духа и профессионализм.

Хотелось бы выразить благодарность и признательность всем сотрудникам спасательных служб за ваш самоотверженный труд, мужество и преданность делу.

Желаю вам крепкого здоровья, успехов в своем благородном деле, благополучия вашим семьям!

Председатель
НС РД **З. АСКЕНДЕРОВ**

Уважаемые сотрудники и ветераны МЧС!

Поздравляю вас с профессиональным праздником – Днём спасателя Российской Федерации!

Благодарю за эффективную, самоотверженную службу.

Быть спасателем – настоящее призвание. Вы первыми приходите на помощь людям, попавшим в беду, оказываясь в зоне риска, сталкиваетесь с тяжелейшими человеческими трагедиями. На вашем счету множество предотвращенных несчастных случаев, спасенных человеческих жизней, ликвидаций пожаров, чрезвычайных ситуаций.

Сотрудники подразделений МЧС, несущие службу в Республике Дагестан, находятся в режиме постоянной готовности, выполняют сложную и ответственную работу, нередко связанную с опасностью для жизни.

Ваш опыт и высочайшая дисциплина, отвага и мужество, готовность к самопожертвованию во имя спасения людей ставят надежный заслон любым чрезвычайным ситуациям, техногенным катастрофам и стихийным бедствиям.

Отдельно хочу поблагодарить личный состав МЧС за постоянное участие в оказании помощи военнослужащим, принимающим участие в зоне Специальной военной операции, доставке гуманитарных грузов.

От всего состава Правительства Республики Дагестан и от меня лично примите искреннюю благодарность и признательность за добросовестное выполнение служебного долга, ответственность и смелость, неизменную верность избранному делу.

От души желаю успехов в вашей нелегкой, но такой нужной работе, отменного здоровья, счастья, семейного тепла, удачи и благополучия вам и вашим близким!

Председатель
Правительства РД **А. АБДУЛМУСЛИМОВ**

Спасательное многоборье



Фото ГУ МЧС РФ по РД

День спасателя – это праздник настоящих героев, кто спешит на выручку людям, оказавшимся в беде в результате той или иной катастрофы или же стихийного бедствия.

Документ об установлении профессионального праздника был подписан президентом РФ в 1995 году. Дата выбрана не случайно, ведь именно 27 декабря в 1990 году был образован Российский корпус спасателей – прообраз современного МЧС.

Каждый день сотрудники МЧС – специалисты в сфере гражданской обороны, члены поисково-спасательных отрядов, пожарные бригады – борются за сохранность и будущее сограждан. Девиз министерства: «Предупреждение, спасение, помощь». Он исчерпывающе описывает круг задач, лежащих на плечах спасателей.

Дагестан стал местом, где сотрудники вновь созданного ведомства прошли серьезное боевое крещение. Тогда, в середине 1990-х, республику накрыла настоящая волна террора: взрывы многоэтажных домов в Каспийске, Буйнакске. И всегда первыми на месте событий оказывались люди с логотипом «МЧС России».

Первым масштабным терактом в истории современной России стал взрыв многоэтажного жилого дома в Каспийске в ночь на 16 ноября 1996 года. Спасательные работы развернулись уже через несколько минут после взрыва. Пограничники и местные подразделения МЧС России первыми приступили к разбору завалов. К утру в зону трагедии стали прибывать отряды из других районов страны. Приехал министр МЧС Сергей Шойгу, который руководил спасательными работами. Вскоре приземлился Ил-76 со спасателями Центроспаса и госпиталем Всероссийского центра медицины катастроф «Защита». К середине дня уже работали более полутысячи спасателей. Благодаря усилиям сотрудников МЧС, скорой помощи и добровольцев были спасены 39 человек, оказавшихся под завалами.

Во время контртеррористической операции на Северном Кавказе в конце 1990-х годов наши спасатели не раз оказывали помощь военным. Об одном таком случае рассказывает спасатель первого класса Яхъя Гаджиев: «В ходе боевого задания в труднодоступной горной местности на административной границе Чечни и Дагестана упал и разбился армейский боевой вертолет. На поиски была выслана еще одна «вертушка». И надо же быть такому: она тоже потерпела аварию и рухнула. После этого военные обратились к нам. Поисковая операция продолжалась неделю. Было понятно, что в живых никого не осталось. Тем не менее нам удалось отыскать тела погибших, чтобы затем передать родным. Машины по указанию военных были взорваны на месте».

Первыми специалистами, которые появились в Дагестане с надписью «МЧС России», были сотрудники поисково-спасательного отряда. Однако история зарождения спасательного движения в нашей республике относится к более раннему времени. В 70-е годы прошлого века туристское движение в СССР было очень популярно. Но случалось, что неопытные туристы попадали в различные передряги – терялись в труднодоступной местности, получали травмы и даже гибли. Поэтому в 1972 году при Центральном совете по туризму и экскурсиям ВЦСПС (люди старшего поколения еще помнят такую аббревиатуру) была организована туристская контрольно-спасательная служба со своими подразделениями на местах. В Дагестане она появилась в 1974 году. Начальником назначили Магомедгаджи Османова. Спустя год он погиб в горах в результате трагического случая.

Это произошло во время экспедиции по высокогорному Дагестану, которая проводилась с целью изучения горных перевалов и прокладки маршрутов для самодеятельных туристов. Во время ночлега возле перевала Бочох-Бочек на высоте свыше 3000 метров разыгралась буря. Молния ударила прямо в одну из палаток, где ночевала группа из трех человек. Двое из них получили тяжелые ранения, но остались живы благодаря своевременной помощи товарищей, а Османова спасти не удалось. После этого случая перевал, где произошел этот трагический случай, был назван его именем.

Смертельный риск – неизбежный спутник работы спасателя. С момента основания дагестанского отряда в различных операциях погибли шесть человек.

Альпинистская подготовка – «конек» дагестанских спасателей. Не случайно, когда МЧС России формировало команду из своих сотрудников для экспедиции в Гималаи, из 17 человек 5 представляли дагестанский отряд спасателей. Поэтому чаще всего их вызывают на помощь в экстренных случаях в горах. Кто-то упал с обрыва, кого-то накрыло лавиной – первыми на месте ЧП оказываются члены отряда.

Большое место в профессиональной подготовке спасателей занимает умение действовать на воде. Быть наготове необходимо как летом, в разгар купального сезона, так и зимой, когда рыбаки на моторках забираются вглубь Каспия и, случается, терпят бедствие. Часто бывает, что лодку с людьми запирает далеко в море льдами. Спасателям приходится вылетать на вертолетах и десантироваться прямо на льдину, чтобы переправить терпящих бедствие на борт. Отметим также, что на базе отряда создана специальная водолазная группа.

Неоценима помощь отряда и при крупных ДТП. Только у спасателей есть необходимое оборудование – гидравлические прессы и ножницы, способные резать автомобильный металл.

Одним словом, нет таких чрезвычайных ситуаций, когда не требовалось бы участие спасателей. Поэтому они находятся в состоянии постоянной готовности. На базе круглосуточно дежурит смена из пяти человек. При поступлении сигнала они должны собраться и выехать на место в течение пяти минут. Но даже когда тревожный звонок молчит, члены отряда не расслабляются. Почти всё свободное время посвящают тренировкам, отработкам действий. Это не считая учений, регулярной сдачи квалификационных экзаменов.

Сегодня федеральное и республиканское министерства делают всё возможное, чтобы обеспечить спасателей всем необходимым. В их распоряжении прекрасная база, где созданы отличные бытовые и рабочие условия. Старожилы отряда еще помнят время, когда база только строилась, это было в 2005 году, тогда зимой из-за отсутствия отопления им приходилось спать в бушлатах.

Нет недостатка и в продвинутой спасательной технике. Для эффективной работы есть специальные автомобили для разных чрезвычайных случаев, катера, вертолеты.

Но любая техника, даже самая совершенная, не более чем мертвый груз, если она находится в неумелых руках. О степени мастерства и опыте дагестанских спасателей говорят их победы на крупных соревнованиях по профессиональному мастерству. Они неоднократно становились победителями открытого чемпионата России по спасательному многоборью. Несколько членов отряда имеют высшую в этой профессии категорию – «Спасатель международного класса».

Такое внимание к кадрам, их подготовке закономерны. Человеку без специальной подготовки попасть в число спасателей невозможно.

«Мы предпочитаем принимать на работу ребят, которые занимаются спасательным многоборьем. Есть такой официальный вид спорта. Кроме того, сейчас при многих высших и средних учебных заведениях создаются добровольные спасательные команды. Мы берем над ними шефство, оказываем помощь снаряжением, оборудованием, даем возможность потренироваться в наших спортивных городках. Во время соревнований привлекаем этих ребят в качестве запасных, а то и основных участников. В этих ребятах мы видим потенциал спасателей», – говорит командир отряда Магомед Джабраилов.

В день профессионального праздника мы поздравляем всех сотрудников МЧС и желаем успехов в их нелегком, но благородном труде!

Абдулла СУЛЕЙМАНОВ

ВЫБИРАЙ СЛУЖБУ ПО КОНТРАКТУ

Единовременная выплата:
от 1 млн ₽

Полк резерва:
+200 тыс ₽

Зарплата:
от 210 тыс ₽



117 фед. номер

Пункт отбора по РД
8 (989) 484-69-95













Для ценителей тишины



katavto.ru

Продолжаем сравнивать двигатели, работающие на разном топливе. Какой вариант лучше? Каждая медаль ведь имеет две стороны, так и здесь.

Возьмём для наглядности Camry с бензиновым двигателем объемом 2,4 литра и дизельный Volkswagen Passat B6 с двухлитровым турбодизелем.

Toyota Camry – машина, которая практически не доставляет хлопот. Но когда цены на бензин все время растут, можно задуматься об альтернативе. Преимущество дизеля – это экономичность. На Camry тратится около 11–12 литров на 100 км в городском цикле, а дизельный Passat потребляет всего 6–7 литров.

Дизель хорошо тянет на низких оборотах, в городском потоке это очень удобно. Бензиновый мотор такой отдачи «на низах» не имеет, поэтому приходится повышать обороты и часто переключать передачи.

Дизельный двигатель шумнее бензинового. Особенно когда он ещё не прогрет. Впрочем, современные дизели стали тише и уже не звучат, как тракторные. Предпусковой подогреватель также решает проблемы с запуском в сильные морозы (-30°С и ниже). Ну и чувствительность дизеля к качественному топливу гораздо выше бензинового варианта. Приходится тщательно выбирать заправки. Кстати, Camry может потреблять менее дорогое топливо – АИ-92. Дизельный двигатель, по законам физики, будет экономичнее бензинового примерно на 30 %, только вот по цене дизтопливо и бензин давно уже почти сравнялись.

Более сложная конструкция дизельного двигателя предполагает и более высокую стоимость регламентного ТО из-за дорогих расходников и высокие цены на его ремонт. Стоимость обслуживания только одной топливной аппаратуры на дизельном и бензиновом двигателе уже разнится. В то же время ресурс у дизельных двигателей может быть выше, чем у бензиновых аналогов.

Бензиновый двигатель будет оптимальным вариантом для ценителей тишины в салоне и езды на высоких оборотах, хотя динамические качества некоторых автомобилей, оснащённых турбодизельным двигателем, вызывают уважение вместе с удивлением.

На любом сайте по продаже авто можно увидеть, что машины с дизельным двигателем будут дороже на 20 %, да и свежих дизелей сейчас не пригоняют из-за санкций. Те, что есть в продаже, это зачастую хлам с пробегом от 300–500 тысяч километров, а «китайцев» с дизельным двигателем почти нет.

Кому можно рекомендовать выбрать дизель? Тем, кто много ездит, владельцам больших семейных автомобилей, любителям путешествий на дальние расстояния, тем, кто часто ездит с полной загрузкой или с прицепом. Дизель выгоден, когда есть доступ к бесплатному топливу и когда есть свой сервис и возможность покупать дешёвые запчасти. Во всех остальных случаях выгода владения автомобилем с дизельным двигателем – это иллюзия и самообман.

Что касается надежности обеих категорий, то здесь многое зависит от условий эксплуатации. Главное – правильно и вовремя обслуживать авто. С любым двигателем. И тогда разговоры по поводу «бензинок» или дизелей окажутся лишенными смысла.

Скрытые функции автомобиля

Современные автомобили оснащены множеством полезных функций, которые часто остаются незамеченными. Названы 10 скрытых возможностей, способных упростить жизнь водителей и повысить безопасность.

Блокировка задних дверей. На задних дверях большинства машин есть небольшой рычажок, который предотвращает случайное открытие двери изнутри. Эта функция незаменима для семей с детьми.

Блокировка стеклоподъёмников

На водительской двери часто есть дополнительная кнопка, которая блокирует управление окнами на остальных дверях. Это помогает избежать ситуаций, когда дети играют с кнопками стеклоподъемников.

Резервный ключ в системе бесключевого доступа

Даже если у вашей машины есть бесключевой доступ, в брелоке спрятано механическое жало. Оно позволяет открыть двери в случае разрядки аккумулятора. Проверьте корпус ключа – под крышкой скрывается фиксатор, который активирует этот резервный способ.


youtube.com

Зеркало с электрохромным покрытием

Зеркало заднего вида может автоматически затемняться, чтобы защитить от ослепления светом фар. Некоторые модели оснащены кнопкой на зеркале для управления гаражными воротами или шлагбаумом.

Автоматическое отключение подачи топлива

В случае даже лёгкого ДТП многие автомобили автоматически прекращают подачу топлива для предотвращения утечек и возгорания. Чтобы снова запустить двигатель, необходимо нажать специальную кнопку, местонахождение которой указано в руководстве.

Регулировка высоты ремня безопасности

На средней стойке кузова большинства машин есть скрытый фиксатор для изменения положения ремня безопасности, позволяя настроить его под свой рост.

Многие из описанных опций настолько неприметны, что владельцы автомобилей просто не обращают на них внимания. Между тем эти возможности могут сделать использование машины удобнее и безопаснее.

Что меняется

Учет без ОСАГО, штрафы и осмотр: что меняется для автомобилистов в 2025. Если в 2025 году у вас истекает срок водительских прав, их можно не менять — они будут автоматически продлены на три года. Вот еще несколько важных новостей для автомобилистов в 2025 году.



Документы в страховую компанию – в электронном виде: с 2025 года обмениваться документами со страховой компанией можно через ее официальный сайт или мобильное приложение.

При желании в электронном виде можно будет отправлять в страховую компанию подтверждающие документы для страхового возмещения, получать от страховой компании направление на ремонт.

После подписания закона ответственность за некоторые нарушения станет серьезнее: непристегнутый ремень – 1500 руб.; превышение скорости на 20–40 км/ч – 750 руб.; проезд на красный свет – 1500 руб.; управление в нетрезвом виде – 45 000 руб. При оплате в течение 30 дней скидка составит 25 %.

Сейчас полис ОСАГО владелец автомобиля должен оформить в течение 10 дней после покупки.

С 1 марта 2025 года такого требования нет, и при регистрации не будут проверять наличие полиса ОСАГО. Но пользоваться машиной без ОСАГО по-прежнему нельзя.

По действующим правилам прежний собственник может прекратить регистрацию автомобиля, если его в течение 10 дней не поставил на учет новый владелец.

С 1 марта 2025 года это можно будет сделать сразу через Госуслуги в любом из случаев: договор купли-продажи заключен через Госуслуги; договор удостоверен у нотариуса; смена владельца произошла по решению суда.

С бумажным договором прекратить регистрацию можно будет только через 10 дней – лично в ГИБДД.

Осмотр автомобиля при возобновлении регистрации: с 1 марта 2025 года к числу оснований для осмотра автомобиля добавится возобновление регистрации после ее прекращения.

Страницу подготовил Арсен МОЛЛАЕВ

ДЕСЯТЬ ЛУЧШИХ СПОРТСМЕНОВ 2024 ГОДА ПО ВЕРСИИ «ДАГЕСТАНСКОЙ ПРАВДЫ»

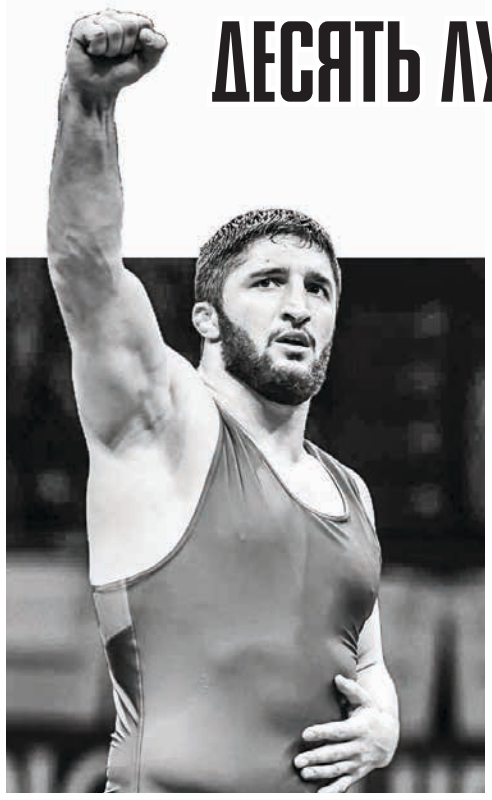

Абдулрашид Садулаев (вольная борьба) – победитель турнира «Иван Ярыгин» 2024, чемпион мира-2024

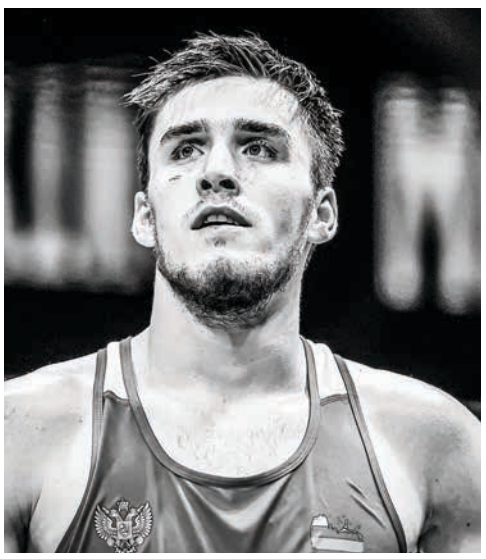

Шарабутдин Атаев (бокс) – чемпион Европы-2024, чемпион мира среди профессионалов



Муслим Гаджимагомедов (бокс) – чемпион Европы-2024, чемпион мира по версии WBA



Ислам Махачев (ММА) – чемпион UFC (в 2024 году отстоял титул, одержав победу над Дастином Порье)

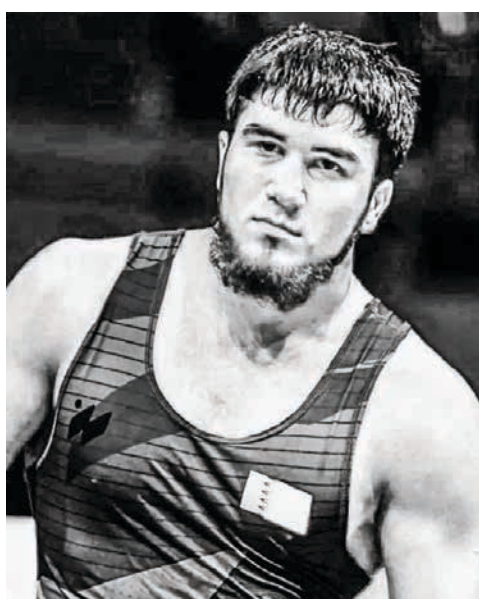

Ахмед Тажудинов (вольная борьба)– олимпийский чемпион-2024, чемпион Азии-2024



Футбольный клуб «Динамо»
Мы не стали выделять кого-то из футболистов, а решили отметить всю команду. В 2024 году динамовцы впервые в своей клубной истории оформили выход в премьер-лигу!



Алиасхаб Рамазанов (паратхэквондо) – серебряный призер Паралимпийских игр-2024

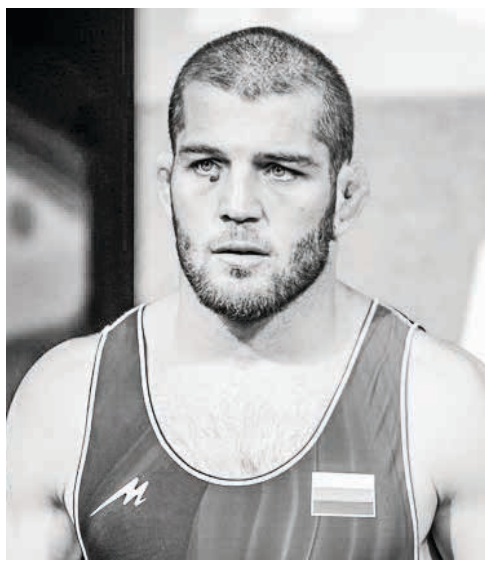

Магомед Рамазанов (вольная борьба)– олимпийский чемпион-2024



Исмаил Гаджибеков (тяжелая атлетика) – чемпион России-2024



Разамбек Жамалов (вольная борьба) – олимпийский чемпион-2024



Артур Бетербиев (бокс) – абсолютный чемпион мира среди профессионалов-2024

НОВОГОДНЯЯ ИСТОРИЯ

Подарок

Мне было 11 лет. Я верила в чудеса и жила прекрасной сказочной жизнью, полной загадок и тайн. Самый любимый праздник, конечно, Новый год, потому что именно в этот день исполнялись все желания.

Я жила в ожидании этого праздника. Очень серьёзно готовилась к нему, писала письма Деду Морозу, вся перепачканная клеем и серпантином делала гирлянды, вырезала снежинки.

А новогодние игрушки… Как я любила их протирать и перебирать! Они пахли ветром, наверное, потому, что хранились на чердаке. У нас было несколько коробок с игрушками.

Но этот Новый год предвещал нечто необычное, и началось всё с простых игрушек. Мой отец принёс деревянный ящик. Оказалось, что это очень старые игрушки. Мои сестрёнки даже не взглянули на них. А мне они казались очень интересными. Стеклянные попугаи, с которых уже слезла краска, блестящие обезьяны из фольги, самодельные бумажные сосульки и многое другое. Это были игрушки моей бабушки, и, глядя на облезлые стеклянные шары, я представляла её маленькой, кружащейся в танце возле ёлки, – совсем как я! Для меня это был великий клад! Самое лучшее сокровище!

И вот долгожданный праздник настал. В гостиной наряжена ёлка, она вся блестит и сверкает. 31 декабря я готовилась идти на утренник. От сильного волнения никак не могла уснуть.

В комнате было тихо и светло. В окно заглядывал серп луны. На улице было спокойно, падал чистый пушистый снежок. Всё было как-то по-сказочному. Я слышала, как затрещала печь, проглатывая очередную порцию дров, замурчал кот Яшка, потеревшись мне об ноги. Мне совсем не хотелось спать, и я встала. Тихо прошмыгнув мимо спящих сестрёнок, пробралась в гостиную. У меня захватило дух, когда я увидела ёлку, блистающую в лунном свете. Сердце затрепетало от такого волшебства. Меня переполняло такое счастье, что я готова была взлететь и парить в этой комнате. Внезапно донёсся какой - то шум. Я забежала в спальню и вдруг вспомнила, что именно сегодня должен прийти Дед Мороз с подарками. Немного было страшно застать его врасплох… Я отчетливо различала тихие шаги, которые приближались к гостиной. Но любопытство взяло верх над страхом, и я высунула голову из-за шторы. Возле ёлки стояла мама и раскладывала пёстрые пакетики с подарками. От неожиданности я чуть не вскрикнула, но не издала ни звука, почему–то меня начали душить слёзы. Бросившись к своей постели, я зарылась в подушку:

«Почему Дед Мороз не пришёл? Почему? Что мы такого с сестрёнками совершили, что он отказался прийти к нам?» Я не помню, как уснула, но спала не долго. Мама зашла к нам в комнату и включила свет.

– Спите, засони, а дед Мороз уже побывал у нас и оставил свои подарки под елкой. А ну-ка посмотрите, что он вам принёс?

Сестрёнки с радостными криками бросились бежать, а я осторожно села на край кровати и посмотрела на маму. Она ужаснулась, видя мои опухшие красные глаза. Когда уже все оделись, мама очень удивилась, видя, что мой подарок лежит нетронутым. Я открыла его с безразличием, но, когда увидела его содержимое, ахнула. Это была прекрасная кукла в белом платье. Моя мечта! Кукла стояла на витрине нашего деревенского магазина, а я часами могла смотреть на неё и мечтала только о ней.

– Это ты мне её купила? Ведь правда, да?

Я кричала на маму, что она обманщица, что я видела, как она сложила под ёлку подарки. Мама молча выслушала мои обвинения и только покачала головой.

На утреннике я пристально рассматривала Деда Мороза. Увидела его бороду, которую он постоянно поправлял, и как из-под шубы торчали брюки. Я бросилась бежать из праздничного зала, так как узнала в Деде Морозе нашего учителя.

Домой я пришла сама не своя. Старшая сестра накричала на меня и сказала, что давно знает, что нет никакого Деда Мороза. Но я не поверила ей, Дед Мороз существует, просто он почему-то не пришёл.

В эту новогоднюю ночь я и не подозревала, что все чудеса ещё впереди.

Родители и гости весело отмечали праздник, а мне было не до веселья. Я оделась и выскочила на улицу. Усевшись на лавку возле двора, я разревелась. Мне было очень грустно и плохо.

Вдруг из переулка возник столб снежного урагана, позёмка завертелась у моих ног. На миг я перестала реветь и огляделась. Однако опять стало тихо и спокойно. Внезапно чья-то рука легла мне на плечо. Я дёрнулась и подняла лицо. Передо мной стоял мужчина. У него были добрые глаза.

– Ты чего мокроту развела?

Он был не деревенским. Это было видно сразу. Я стала рассказывать ему заикающимся голосом:

– Дед Мороз… Он не пришёл ко мне…

– Постой–постой, ну-ка расскажи мне всё по порядку.

Он очень внимательно выслушал мой рассказ и сказал:

– А знаешь, ты не права! Дед Мороз… он существует, просто, понимаешь, он не успевает… Представь, такая огромная земля, так много детей, а он один и ночь новогодняя одна, поэтому он не успевает зайти ко всем, вот взрослые и придумали его замещать. Но он про тебя не забыл! Потому что самый настоящий Дед Мороз приходит к каждому из нас один раз в жизни.

– Откуда вы знаете?

Он улыбнулся:

– Я знаю всё!

– Вы, что, волшебник?

– В какой-то мере да… Я учусь на Деда Мороза… И когда у меня вырастет борода, то я стану самым настоящим Дедом Морозом, и я обещаю, что снова к тебе приду… А сегодня он прислал меня, чтобы я тебя утешил и чтобы ты не испортила себе праздник.

– А подарок?

– Подарок…

Он похлопал себя по карманам, как бы ища что-то, затем улыбнулся и посадил меня к себе на колени.

– Я совсем забыл, ведь для тебя у меня особенный подарок. Самый волшебный, ведь обычные подарки ты уже получила, а это то, о чём ты даже и не мечтала…

– Настоящее чудо?

– Именно. Смотри!

Он указал пальцем в ночное небо.

– Смотри внимательно, видишь вон ту самую яркую звезду?

– Да…

– Это Сириус – самая яркая звезда на нашем небе, с сегодняшнего дня она твоя. Ни у кого нет такого подарка, только у тебя.

Я, улыбаясь, смотрела на звезду, и меня переполняли счастье и восторг.

– Чудо! Настоящее чудо! – шептала я.

– Да, это чудо… Ну, мне пора.

Я долго любовалась подарком, прыгая и хлопая в ладоши, затем оглянулась:

– Спасибо…

Но его уже не было, лишь снова позёмка закружилась у моих ног. Я никогда больше не видела этого мужчину.

Теперь, когда я совсем взрослая, я вспоминаю эту историю с улыбкой. Но всё же тогда это было настоящим новогодним чудом. Верьте! Верьте в чудеса, и счастье обязательно посетит вас. Не отчаивайтесь никогда! Ведь с верой и надеждой живётся гораздо легче, потому что чудо – настоящее, волшебное – действительно существует!

Снегурочка



ЧУДЕСА

Настроение в подарок

Вчера открыла в ворде шаблоны, выбрала новогоднюю открытку и вписала в нее письмо от имени Деда Мороза. Сделала 50 копий и разложила в почтовые ящики в нашем подъезде. Вечером пошла в магазин, а девочка с восторгом читала письмо и кричала маме: «Смотри! Нам Дед Мороз пишет!». Можно «сделать» новогоднее чудо, при этом не потратив ни копейки.

Сюрприз для детей

Как-то мы с братом спускаемся на кухню, а мама говорит, что ночью видела Деда Мороза (было 31 декабря)! У нас начинают гореть глаза.

А мама рассказывает: «Дед Мороз испугался, когда меня увидел, и побежал в лес. Он был в валенках, в кафтане и с большим мешком. Но я видела, куда он побежал…». Тут уже мы начинаем упрашивать маму показать. Мы хотим догнать его, пригласить в дом. И верим каждому слову мамы! Она говорит: «Ну, одевайтесь. Попробуем его найти».

Быстро одеваемся, от нетерпения подпрыгивая на месте, и мама ведет нас в лес. До него совсем недалеко. Уже в лесу, посреди заснеженных деревьев, мы и вправду замечаем на снегу огромные следы! Наше волнение усиливается.

А через некоторое время брат находит на снегу конфету! А потом я нахожу в следе шоколадку! Мы уже бежим впереди мамы, то и дело издавая радостные вопли, — конфет попадается все больше!

Но каково же было наше удивление, когда мы увидели стоящий под елкой мешок! В лесу на снегу мешок Деда Мороза! В нем лежали наши подарки. Это была лучшая новогодняя история в моей жизни!

Это было настоящее волшебство! Мама постаралась.

Дед Мороз

АНЕКДОТЫ

– Ну как встретил Новый год?

– Хуже не бывает! Проснулся 3 января под ёлкой.

– Да, ничего страшного, выходные ведь!

– Конечно, но, чёрт побери, в лесу ведь холодно!

***

– Дорогая, что подарить тебе на Новый год?

– Ой, милый, ну я даже не знаю…

– Хорошо, даю тебе ещё год на размышления.

***

Дорогие женщины! Никогда не просите у Деда Мороза «Сказочную жизнь». Принцессой всё равно не сделает. А вот Ивана-дурака точно пришлет.

***

– А я своей любимой на Новый год подарок под ёлку положил!

– А она что?

– А она его до сих пор ищет: тайга-то большая!

***

Незадолго до Нового года к бабушке привезли внука. Малыш с дороги устал, и его положили спать. Когда он проснулся в плохом настроении и, бабушка сказала:

– Если не будешь капризничать, Дед Мороз подарит тебе башенный кран.

– Здорово! – обрадовался внук. – Теперь у меня их будет два.

– Почему два? – удивилась бабушка.

– А второй я нашел у тебя под кроватью.



Рисунок В. МОЧАЛОВА

На годекане дежурил Дауд ДАУДОВ

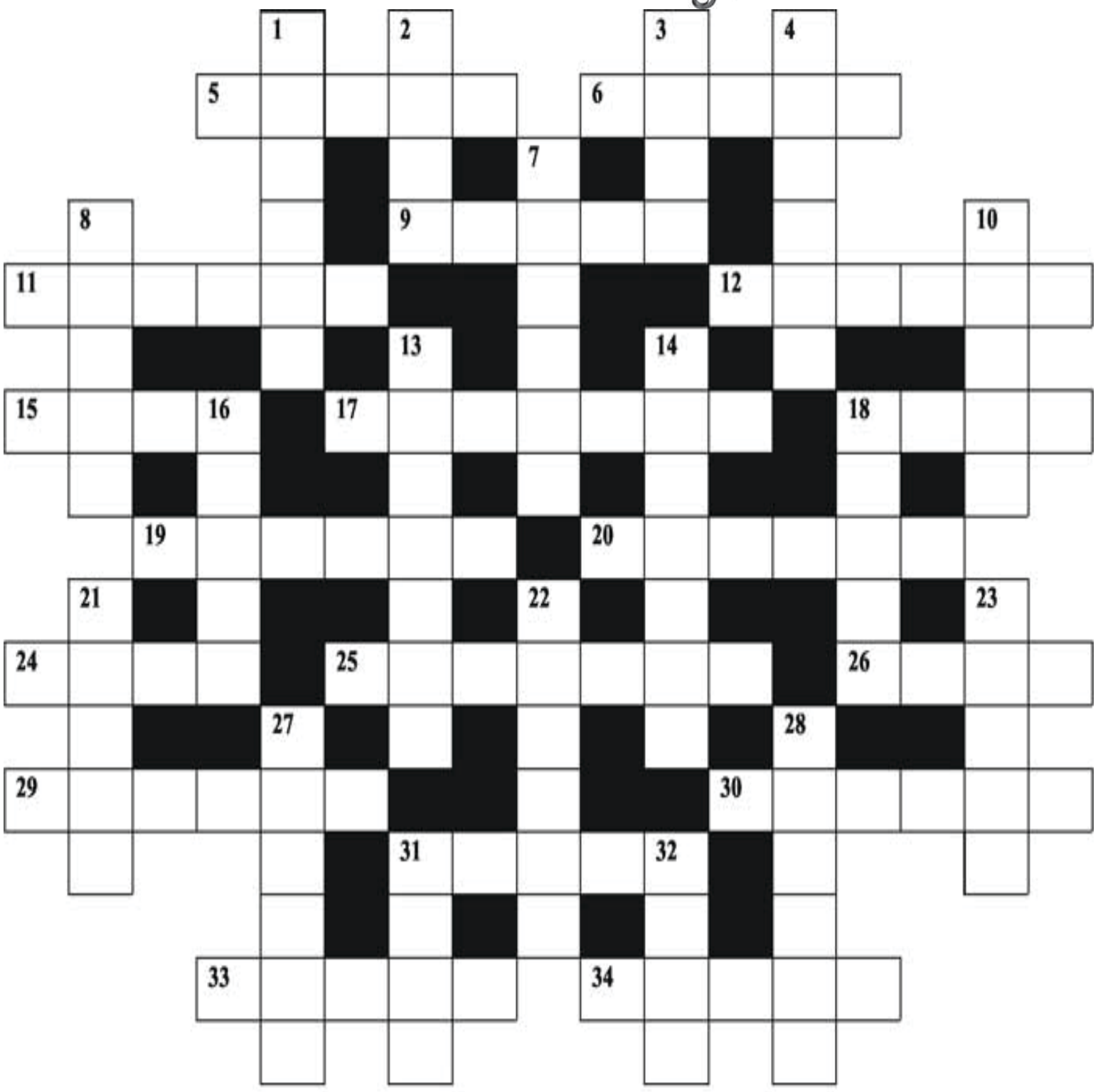

По горизонтали: 5. Река в Дагестане. 6. Известная семья итальянских мастеров смычковых инструментов. 9. Нелепость, глупость, ерунда, чепуха. 11. Районный центр в Дагестане. 12. Гора в Армении и Турции. 15. Вулканическая масса. 17. Зимний вид спорта. 18. Испанский футбольный клуб. 19. Тропическое хвойное дерево с листовидной хвоей. 20. Карликовый шимпанзе, обитающий в Конго. 24. Грызун с ценным мехом, живущий вдоль лесных рек. 25. Химический элемент таблицы Менделеева. 26. Запрет. 29. Человек, возглавляющий казачий отряд. 30. Небольшая оперная ария. 31. Герой Сергея Безрукого в многосерийном художественном фильме «Бригада». 33. Ручной инструмент для сверления отверстий. 34. Государство в Азии.

По вертикали: 1. Слесарный инструмент. 2. Персонаж пьесы А. П. Чехова «Вишнёвый сад». 3. Пресноводная рыба. 4. Река, правый приток Нила. 7. Умеренный темп в музыке. 8. Рассказ Ивана Бунина. 10. Лекарственное растение из тайги. 13. Герой сказки Корнея Чуковского, одолевший индюка. 14. Крупное хищное яркой зелёной окраски насекомое. 16. Гараж для самолётов, вертолётов. 18. Столица африканского государства. 21. Самый крупный кровеносный сосуд в организме человека. 22. Рыба отряда скатов. 23. Город в Хакасии. 27. Чёрная пантера из «Книги джунглей». 28. Крупный декоративный кустарник. 31. Остров в составе Индонезии. 32. Действующее лицо оперы М. Глинки «Иван Сусанин».

Составил **Ямудин ТАИБОВ, с. Рутул**

Ответы

По горизонтали: 5. Сулак. 6. Амати. 9. Вздор. 11. Агвали. 12. Арарат. 15. Лава. 17. Биатлон. 18. «Реал». 19. Агатис. 20. Бонобо. 24. Бобр. 25. Водород. 26. Табу. 29. Атаман. 30. Ариозо. 31. Белов. 33. Дрель. 34. Индия.

По вертикали: 1. Зубило. 2. Гаев. 3. Амур. 4. Атбара. 7. Аданте. 8. «Игнат». 10. Бадан. 13. Бибигон. 14. Богомол. 16. Ангар. 18. Рабат. 21. Аорта. 22. Мобула. 23. Абаза. 27. Багира. 28. Аралия. 31. Бали. 32. Ваня.

ВОСТОЧНЫЙ ГОРОСКОП НА НЕДЕЛЮ

ОВЕН. На следующей неделе вам необходимо прислушаться к голосу рассудка. Вы будете много общаться и знакомиться с новыми людьми. Постарайтесь произвести приятное впечатление и не только говорить, но и слушать. В конце недели вы почувствуете повышение жизненного тонуса и приятное предвкушение праздника.

ТЕЛЕЦ. У вас на будущей неделе появится шанс приобщиться к чьему-то творческому или исследовательскому процессу. Не упускайте его, перед вами могут открыться новые перспективы. Многие недоразумения и неурядицы остались в прошлом, будут налаживаться отношения с коллегами, друзьями, окружающими. Посвятите больше времени семье, но не позволяйте, чтобы покушались на ваше личное пространство.

БЛИЗНЕЦЫ. Решительность и позитивный настрой — вот ваши основные козыри. Старайтесь спокойно воспринимать информацию не совсем приятного характера. Скоро окажется, что всё к лучшему. Сложная ситуация разрешится в вашу пользу. Начинается новый этап в вашей жизни. Вы получите настоящий подарок судьбы, ваши заветные желания сбудутся.

РАК. Если в начале недели у вас не будет что-то получаться, не отчаивайтесь, займитесь другим делом, а возникшая проблема постепенно решится сама собой. Не увиливайте от работы, но, в то же время, и не берите на себя слишком много обязательств. В ближайшие дни вы можете добиться взаимопонимания даже с самыми несговорчивыми людьми. Найдите время подготовиться к праздникам.

ЛЕВ. Творческие идеи на будущей неделе могут сыпаться из вас как из рога изобилия. Наступает важный период для профессионального роста и духовного совершенствования. Возможны некоторые разногласия с друзьями и родственниками по поводу того, как встретить Новый год, постарайтесь их преодолеть и найти взаимопонимание. Хорошо повеселитесь, но не теряйте головы на корпоративе.

ДЕВА. Лучше не совершать импульсивных поступков, скорее всего, они окажутся опрометчивыми. Не рвите старые связи. На будущей неделе вам вообще могут помешать эмоции, поэтому желательно взвешенно подходить к вопросам перемены работы или круга общения. Четверг может оказаться днём, когда многое будет зависеть от вашего настроя. В конце недели вероятна встреча с человеком, который может изменить вашу жизнь.

ВЕСЫ. Обстоятельства будут зависеть от ваших действий и от умения сглаживать острые углы, в противном случае возможны некоторые осложнения и на работе, и в личной жизни. Будьте терпеливы и не отвергайте искреннего предложения о помощи. Во второй половине недели вас ждут приятные сюрпризы и романтические знакомства, а также дорогие подарки.

СКОРПИОН. Вы сможете выгодно продемонстрировать свои деловые способности, что благоприятно отразится на ваших профессиональных успехах. Способность мечтать и воплощать свои мечты в жизнь поможет вам справиться с любыми препятствиями и трудностями, встречающимися на вашем пути. Смелый замысел в профессиональной сфере может быстро осуществиться и принести прибыль. Перед вами откроются большие перспективы, на которые возлагали надежды.

СТРЕЛЕЦ. Вам будет сложно справиться с большим объемом работы, но в среду вероятны хорошие новости, связанные с перспективными деловыми предложениями. В середине недели не исключено перераспределение обязанностей в рабочем коллективе, в результате чего лично вы сможете получить большую самостоятельность. В четверг будьте особенно сосредоточены и внимательны.

КОЗЕРОГ. Наиболее заметных результатов на следующей неделе вам удастся достичь в в науке или спорте. Постарайтесь избежать ссор с родственниками, хоть это будет и непросто. Возражать им, конечно, можно, но постоянно проявлять упрямство не стоит, это невежливо. Сделки, заключенные в среду, будут, скорее всего, приносить стабильный доход. В четверг будут удачны встречи и короткие деловые поездки. Сейчас не нужно строить грандиозных планов, важнее успеть сделать все насущные дела. Избежать многих конфликтов вам помогут рассудительность и уступчивость.

ВОДОЛЕЙ. В начале недели желательно не начинать новых глобальных проектов, лучше завершите накопившиеся дела, не терпящие отлагательства. В рабочем коллективе могут наблюдаться разброд и шатание, и только от вас коллеги будут ожидать конструктивного решения. Во вторник больше доверяйте людям, окружающие не так плохи, как вам кажется. Планы и идеи, которые придут вам на ум в выходные, окажутся плодотворными и быстро реализуются.

РЫБЫ. Успех будет достигаться в результате активных действий. Не ленитесь и не отступайте перед неприятностями, у вас есть шанс достичь профессионального успеха и продвинуться по карьерной лестнице. Положительные результаты могут дать поездки и встречи. Вам покажется, что у вас слишком много дел до Нового года, но всё успеть вполне реально.

Объявления

Утерянный аттестат серии 05АБ за № 0026439 о среднем общем образовании (11 кл.) на имя Ризвана Омаровича Багандова, выданный в 2010 г. Карлабкинской СОШ № 1 Левашинского района, **считать недействительным**

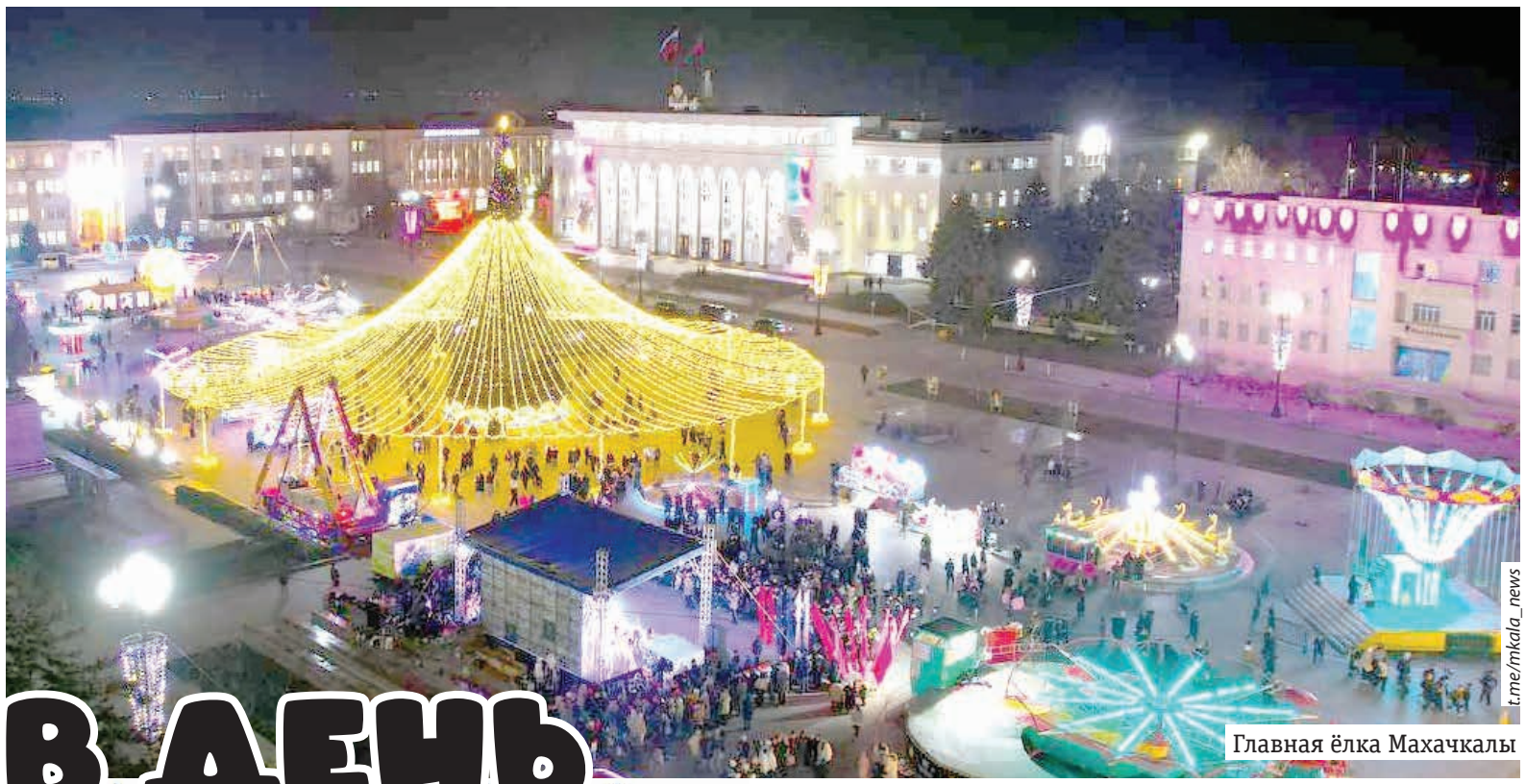

Главная ёлка Махачкалы

В ДЕНЬ ПОСЛЕДНИЙ ДЕКАБРЯ...

Российские города массово украшают ёлки к Новому году. Пушистую зеленую красавицу наряжают игрушками, яркими гирляндами, где-то встречаются конфеты, ретрофотографии. А еще пластиковые бутылки, декоративные бабочки, поделки из шерсти, стаканы, бантики... В общем, тут всё зависит от фантазии.



Площадь «Пять Углов». Мурманск

Фото Алины АРСЛАНБЕКОВОЙ

Сегодня мы расскажем вам о том, как готовятся к любимому празднику в разных концах нашей необъятной страны.

Светодиодный «шатёр» в Махачкале

Начнем с махачкалинской ёлки, торжественное открытие которой состоялось на центральной площади 25 декабря.

Она сверкает гирляндами и новогодними украшениями. Система динамичного мерцания придает особое волшебство, создавая иллюзию живого света. У светодиодного «шатра», полюбившегося горожанам, фотографируются все (даже те, кто громогласно заявляет, что Новый год – это не их праздник). Видимо, ребёнок, живущий внутри каждого из нас, хочет почувствовать магию волшебства, ощутить настоящий праздник, поэтому «чисто мимо пройти» – разрешается. Ну а как потом не сфотографироваться на красивом фоне?

По всей территории площади размещены яркие инсталляции в форме новогодних шаров и ретроавтомобилей, здесь же увлекательный праздник музыки, песни и танца.


На Цветном бульваре у цирка. Тюмень

Фото Диляры ГАЙНУТДИНОВОЙ

Ёлочный парад в Москве

В сказочный лес превратился и центр Москвы – в ГУМе семнадцатый по счету парад ёлок. На центральной аллее старейшего магазина выстроились десятки ёлок в самой разной стилистике, удивляющих своей оригинальностью и креативностью.

– Милой получилась, на мой взгляд, ёлка, символизирующая то, без чего главный магазин Москвы нельзя представить, – мороженое, – делится впечатлениями Гульназ Нанаева, моя однокурсница, которая вместе с детьми гостит в столице. – Особо отмечу «театральные» ёлки. Красавицу «Табакерки» (театр Олега Табакова), зазывающую Новый год веерами, перчатками и бусами, трудно не заметить. Как и ёлку Музеев Московского Кремля, сплошь украшенную медалями с выгравированными отсылками к нашему историческому наследию.



Детский ГУМ. Москва

Фото Гульназ НАНАЕВОЙ

Мурманск зажигает огни

Преображаются к концу каждого года города и поселки Кольского полуострова. К долгожданному празднику основательно подготовился и областной центр. Новогодняя иллюминация горит от центральной площади до улицы Карла Либкнехта по проспекту Ленина. 22-метровую красавицу тут в торжественной обстановке приветствовали еще 9 декабря. Площадь «Пять Углов» стала местом притяжения для мурманчан и гостей города. Северяне в течение всего месяца наслаждаются увлекательным представлением, подготовленным артистами.

– Новый год – особенный праздник, его всегда ждали с нетерпением. Возможно, потому, что впереди череда длинных выходных и ты можешь больше времени уделить семье, друзьям, близким. Погружаясь в яркую новогоднюю атмосферу, мы становимся ближе друг к другу, – делится жительница Мурманска Алина Арсланбекова.

Тюменская Матильда Потаповна

Готовится к встрече 2025 года и Тюменская область. Снежинками, шарами и... объемными фигурами бобров и лисиц украшена пушистая 27-метровая ель.

Семью медведей традиционно можно встретить на Цветном бульваре. К присутствию папы Миши, медведицы Матильды Потаповны и их детишек – Умки, Пломбира и Топтыжки – тюменцы привыкли. Главным арт-объектом для фотосессий они становятся для многочисленных гостей, съезжающихся сюда во время январских праздников.

Прогуливаясь по городу, на пешеходной улице Дзержинского можно увидеть 15 искусственных елей с шарами и семиметровую живую красавицу, украшенную игрушками местных мастеров: деревянными фигурами коней от семьи Шитовых – главных мастеров по дереву и подвесками в виде ковров от Натальи Денисовой. Экоигрушки на натуральной ёлке выглядят аутентично.

– Новый год для каждого жителя Тюмени – это предвкушение волшебства. А для меня еще и время приятных новостей, выбора подарков. В нашем городе активно проходят городские ёлки для школьников и дошколят, областная столица украшена невероятным количеством огней, разнообразных ёлок, ледовых городков, заливаются катки. Но, пожалуй, главное отличие этого декабря – невероятно теплая для Сибири погода: от 0 до -15 С^0

Удивительная история произошла со мной буквально на днях: мне сообщили, что заказанные еще в начале месяца подарки неожиданно задерживаются в пути и не успеют доехать до Нового года. Разочарованию моему не было предела. Но свершилось чудо: посылка приехала даже раньше указанного срока! Теперь никто из моих близких не останется без подарка, – делится пресс-секретарь департамента образования администрации города Тюмени Диляра Шайхутдинова.

Преобразились практически все города России. Новый год готовятся встречать в Ставрополе, Свердловске, Когалыме...

Будем надеяться, что 2025-й принесет нам только хорошие новости. Надеяться и верить!

Хасайбат МЕДЖИДОВА

Газета основана в 1918 году
Учредитель: Агентство информации и печати Республики Дагестан
Главный редактор Б. М. ТОКБОЛАТОВА

Газета зарегистрирована Управлением Федеральной службы по надзору в сфере связи, информационных технологий и массовых коммуникаций по Республике Дагестан от 21 мая 2019 г. Регистрационный номер ПИ № ТУ 05-00431.
Позиция редакции может не совпадать с точкой зрения авторов, которые несут ответственность за достоверность и объективность представленных для публикации материалов. Рукописи не рецензируются и не возвращаются. При перепечатке материалов газеты ссылка на «Дагестанскую правду» обязательна.

Адрес редакции и издателя: 367018, Махачкала, пр. Насрутдинова, 1 «а»,
Сайт: www.dagpravda.ru;
E-mail: gazeta@dagpravda.ru
ТЕЛЕФОНЫ:
приемной главного редактора – 65-00-10;
редакции – 65-00-16, 65-00-20.

Газета выходит 198 раз в году.
Индекс издания: полугодовой – 51310; годовой – 63236.
Тираж – 3200 экз.
Цена свободная.
Реклама и объявления публикуются по договорным ценам.
Отдел рекламы и объявлений – 65-00-23.
E-mail: reklama@dagpravda.ru

Газета отпечатана в типографии ООО «Издательство «ЛОТОС».
367000, РД, г. Махачкала, ул. Пушкина, 6.
ЗАКАЗ №
По вопросам качества печати обращаться в типографию ООО «Лотос».
Время подписания в печать – 18.00, фактическое – 18.00.
16+
4 651116 280013