Читайте новости республики на
DAGPRAVDA.RU

ДАГЕСТАНСКАЯ ПРАВДА

Республиканская общественно-политическая газета

№ 120
(32375)
25 АВГУСТА 2026 г.
ВТОРНИК

ПОДПИСКА НА II ПОЛУГОДИЕ 2026 ГОДА
Стоимость в почтовых отделениях:
На 2-е полугодие – 2887.26 руб. На 1 месяц – 481.21 руб.
В киосках: на 2-е полугодие – 1600.00 руб.
На 1 месяц – 267.00 руб.
По вопросам подписки звонить:
67-28-70 – Почта России, 8-988-692-32-44 – киоски

Сочный ломтик лета

АПК



Фото автора

Багаудин ДЖАМБУЛАЕВ

В описании сущности того или иного фрукта или ягоды первым делом на ум приходит слово «сочный». Хотя в дежурном употреблении этого эпитета чувствуется некоторая речевая лень. Думаю, такое банальное определение применимо и в отношении арбуза. Этот плод весьма интересен широкому потребителю, мимо него сложно пройти. Всё в нём (и форма, и содержание) словно призывает: подойди, постучи, разрежь, попробуй, не пожалеешь, тебе понравится. Сегодня этого добра много на рынках, а вид человека, несущего арбуз, – это тот самый образ довольного жизнью обладателя приятной тяжести.

Уборочная пора по бахчевым культурам в массе своей уже позади. Тем не менее дары бахчевых полей присутствуют в изобилии. Так что тем, кто не успел полакомиться, еще не поздно наверстать упущенное. Отраслевое министерство на своих ресурсах рапортует о текущем урожае на уровне 170 тысяч тонн. Как бы там ни было, Дагестан остается одним из регионов, где арбузы и дыни выращивают в заметных масштабах. Наша продукция находит покупателя в самых разных городах страны. Основные производители этой культуры сосредоточены на севере республики, при этом большая доля дагестанского бахчевого поля приходится на Кизлярский район.

Начальник УСХ района Разияхан Алилова раскрыла определенные подробности. Посадка бахчи в районе была проведена на площади 1486 гектаров, значительная часть которых приходится на личные хозяйства. На долю товарного производства пришлось 44 гектара. В целом, по ее мнению, год сложился удачным для выращивания бахчевых культур. Только вот сроки посадки немного сдвинулись из-за весенних дождей. Здесь кроется сложность, ведь каждый бахчевод знает: чтобы зайти на рынок с хорошей ценой, нужно стремиться попасть в торговые точки первым.

Вот и стараются кизлярские бахчеводы сделать удачное предложение в самом начале сезона, ориентировочно с третьей декады июня, когда цена более приемлема, чем та, что установится в период насыщения рынка. Здесь предпочитают рассадный способ выращивания бахчевых культур. Семена заранее проращивают в теплицах, а затем пересаживают в открытый грунт. Естественно, применяется двойное укрытие полимерными материалами, что позволяет ускорить развитие растений и добиться более раннего созревания урожая. Перед высадкой рассады в открытый грунт почву необходимо напитать влагой, благо на кизлярских землях практикуют орошаемое земледелие, к тому же многие бахчеводы перешли на капельное орошение.

В культуре задействованы различные сорта, в том числе традиционный сорт «Каристан», который очередной раз подтвердил свою продуктивность. Сбор урожая ранних и средних сортов уже почти завершен. В целом бахчеводы в этом году свои труды оправдали – урожай получили неплохой. Средняя урожайность превышала 450 центнеров с гектара, хотя были наделы, где брали и поболее. На данный момент уборка почти завершена: осталось около 120 гектаров. Сейчас идет второй, а местами и третий сбор. А среднепоздний сорт «Холодок» еще дозревает на полях.

Любопытное новшество внедрил один из производителей, который ввел в культуру арбуз с мякотью желтого цвета. С сортом «Оранж Кинг» он экспериментировал еще в прошлом году, ну а в этом создал уже производственные посевы и получил весьма неплохой результат. Еще начали внедрять в практику ранний сорт «Триумф», в котором больше глюкозы, чем в обычных сортах. Удобным для потребителя представляется бессемянный сорт «Чёрный Принц», цена на который существенно превышает стоимость традиционных сортов. Правда, применительно к последнему сорту смущает то, как будет решаться вопрос воспроизводства собственного семенного материала.

Есть также в районе любители выращивать дыню, хотя она представлена существенно скромнее в посевах. Причина кроется в её капризном характере и строгих требованиях к агротехнике. Дыня любит лёгкие, хорошо дренированные супесчаные почвы, тогда как, по словам Разияхан Алиловой, в районе преобладают тяжёлые и слегка кислые грунты. К тому же данная культура очень чувствительна к избытку влаги, из-за которой могут возникать разные болезни. Тем не менее опытные бахчеводы справляются с трудностями за счёт должного соблюдения технологии и подбора правильных сортов. В основном выращивают раннюю «Мануэлу», проверенную временем среднеспелую «Колхозницу», сладкую «Галию» и востребованную рынком «Эфиопку».

В завершение собеседница «ДП» заметила, что бахчеводы стараются работать с удобрениями и средствами защиты растений очень ответственно. Кизлярский урожай бахчевых культур, безусловно, широко представлен на дагестанских рынках. Традиционно продукцию везут еще в разные регионы страны, в том числе поставки идут в Москву, Санкт-Петербург и в иные крупные города. География поставок расширяется. Так, кизлярские арбузы в этом году добрались даже до Камчатки, партии урожая отгружали также в Новосибирск. Более того, здешние дыни и арбузы можно встретить в торговых точках многих городов Беларуси.

РЕЗОНАНС

Кому не по нраву СМЕРШ

Слово Смерш сегодня не нравится врагам России. А в прошлом оно не нравилась врагам Советского Союза.

А теперь более подробно. Смерш (сокращённое «смерть шпионам») не «тайная секта» и не «демон», как пытались и пытаются сейчас тоже представить её в некоторых кинофильмах и в публикациях СМИ борзописцы из либеральствующего стана, мечтающие о возврате вседозволенности горбачёвско-ельцинской эпохи, а военная контрразведка времен Великой Отечественной войны. Она была создана лично по приказу Сталина и им же распущена, перед ней была поставлена конкретная задача: закрыть фронт от вражеской агентуры и предательства, когда стране угрожала смертельная угроза.

Не все, наверное, знают, Смерш работал и в Дагестане. Ведь гитлеровцы вплотную подошли к Кавказу, была укомплектована даже дивизия «Эдельвейс» для боёв в горных условиях.

Так вот, в автономных республиках Северного Кавказа в таких сложных условиях действовали так называемые истребительные батальоны, которые очень успешно отлавливали немецких диверсантов, предателей и дезертиров. Покойный уже дагправдинец Борис Шейхов, помнится, рассказывал, как в небе над Кумухом в Лакском районе однажды появился низко летящий немецкий разведывательный самолёт, и немецкий пилот из кабины погрозил им, пацанам, находившимся на горном склоне, пальцем. Стрелять почему-то не стал, видимо, из соображений секретности задания.

Смерш искал и находил агентуру противника: тех, кто проникал в воинские части, передавал сведения, корректировал огонь, устраивал диверсии.

Одним абзацем вернёмся в сегодняшнюю реальность, к специальной военной операции, которую, по словам министра иностранных дел РФ Сергея Лаврова, коллективный Запад превратил в настоящую войну. А у войны свои законы, там без предателей не обходится. Жителя Запорожской области приговорили к 11 годам колонии за шпионаж в пользу Украины, сообщила пресс-служба Запорожского областного суда. Жителя Омска заподозрили в шпионаже в пользу украинских спецслужб, сообщают в СМИ. Ростовский областной суд вынес приговор жительнице Новочеркасска, обвиняемой в шпионаже…

Но вернемся к СМЕРШу. О нём те, которых эта контрразведка давно упрятала бы за решетку, сочинили три мифа: Смерш только и делал, что расстреливал своих; организация была всесильна и знала всё; она была отдельной кастой.

А правда заключалась в том, что Смерш успешно боролся с диверсантами и предателями и тем самым помогал Красной армии покончить с гитлеровским планом похода на Восток – дранг нах остен – и приближал Великую Победу над фашизмом.

Сейчас в ходе СВО происходит примерно такое же – об этом сообщают ФСБ и другие силовые структуры. Но Смерш, конечно, был круче, он – продукт невиданной войны за свободу и независимость страны, построившей реальный социализм, что может отрицать только свихнувшийся на антисоветизме русофоб.

Смерш – это действительно легенда. Откуда у этой контрразведки такая харизма? Из самой ее сути. За последние десятилетия после разрушения СССР (был бы Смерш – этого точно не случилось бы!) чего только мы не навидались на ниве предательства национальных интересов России.

Что там говорить, достаточно процитировать нашего национального лидера Владимира Путина, сказавшего на заседании дискуссионного клуба «Валдай» в 1917 году следующее: «В рамках выполнения российских обязательств американцы совершили 620 проверочных визитов на предприятия, занимающиеся разработкой ядерных зарядов… Американские специалисты каждый день ходили на работу, а в их помещениях, на совершенно секретных российских объектах, стояли американские флаги».

И что же теперь? А то, что ФСБ всерьез взялась за пятую колонну в стране, о чем можно судить по ее сообщениям о задержаниях российских граждан, шпионящих в пользу ВСУ, а самые обычные граждане, любящие свою Отчизну, прямо говорят: нужен Смерш, чтобы, наконец, покончить с этой зловредной колонной или, как теперь ее представителей в народе называют, «ждунами»…

Не дождётесь!

Пройдитесь по интернетовским сайтам, следите за телевизионными и радионовостями: там чуть ли не каждый день сообщают о предотвращенных диверсиях и покушениях на военных российской армии, готовившихся бандеровскими шпионами. А это значит, что традиции Смерша никуда не делись и продолжают работать на защиту Отечества.

Затаившимся иноагентам, конечно, неуютно от этого хлесткого и не признающего компромисса в деле защиты суверенитета государства слова. Но мы, патриоты России, вправе гордиться им. Смерть шпионам!

Ау, программа «Горы»!

Обратите внимание на новость, на той неделе прозвучавшую из Минсельхоза республики, речь шла о заготовке кормов. Новость хорошая: в этом году площадь кормовых культур в Дагестане увеличилась почти на 16 тысяч гектаров по сравнению с минувшим годом и в целом превысила 150 тысяч гектаров.

Понятно, что речь идет о равнинной части республики, потому что площадь сенокосных угодьев в горах, как правило, сильно не меняется. Вернее, не менялась. Дело в том, что горцы забросили свои пашни (муку и хлеб всегда можно купить в магазине), и они превратились… в сенокосные угодья! Их стало больше. Вроде бы радоваться надо, ведь кормовая база увеличивается и в горной зоне.

Но вы обратите внимание на встречающиеся на горных дорогах грузовые фуры, доверху набитые тюками сена. В горы – с полным грузом, обратно – порожняком. Да, дела, как ни печально, обстоят именно так: горцы сено на зиму для своего скота везут с равнины, из бывших колхозных кутанов, а свое высокогорное и высококачественное разнотравье оставляют, извините, на гербарий под открытым небом. Не косят, короче! Более абсурдной картины в истории нашего горного края мне наблюдать не приходилось. И такой многокилометровый транзит сена уже не один десяток лет.

Вот и хочу воскликнуть: ау, программа «Горы», где ты?

Подготовил
Абдурахман МАГОМЕДОВ

ТУРИЗМ

Экстрим за гранью риска

Абдулла СУЛЕЙМАНОВ

Инциденты в Сулакском каньоне, жертвами которых становятся туристы, увы, стали обыденностью. В последние дни произошло несколько таких случаев, в результате которых есть погибшие. Как обычно, только после трагедии контролирующие органы начали проявлять активность.

Непосредственными свидетелями этих инцидентов мы стали благодаря видеороликам, размещенным в Сети, которые сняли сами участники водных ралли. На одном из них катер с пассажирами на полном ходу уходит под воду. Жертв удалось избежать. 12 августа другой катер с туристами врезался в скалу. Одна женщина погибла, восемь получили телесные повреждения разной степени тяжести.

По данному факту было возбуждено уголовное дело о нарушении правил безопасности движения и эксплуатации морского и внутреннего водного транспорта, повлекшем по неосторожности смерть человека. Как сообщили в Западном межрегиональном следственном управлении на транспорте СК РФ, индивидуальный предприниматель, который организовал платные услуги по катанию на водохранилище, не имел права управления маломерными судами. Кроме того, он нарушил скоростной режим и, опасно маневрируя, допустил столкновение со скалистым берегом, в результате судно опрокинулось.

Но, очевидно, что проблема не только в отдельном нерадивом предпринимателе. Туристический бизнес на территории Сулакского каньона сегодня представляет собой дикую зону без правил. Время от времени правоохранительные органы рапортуют о проверочных мероприятиях, по итогам которых за выявленные нарушения владельцы катеров лишаются лицензии на управление. Но, как видим, кардинально это ситуацию не меняет. ЧП на каньоне продолжают происходить регулярно.

Туристический бизнес на территории Сулакского каньона сегодня представляет собой дикую зону без правил. Время от времени правоохранительные органы рапортуют о проверочных мероприятиях, но...

На наш взгляд, сегодня надо действовать превентивно, допуская на рынок туристических услуг лишь тех, кто прошел соответствующую проверку. Сегодня же практически любой может организовать тур, разместив объявление в интернете. С большой долей вероятности он найдет клиентов, с учетом большого количества туристов, приезжающих в нашу республику.

Эта проблема характерна не только для Дагестана, но и других регионов. Не случайно с первого марта 2025 года аттестация гидов стала обязательной по всей России.

С этой целью был создан федеральный реестр экскурсоводов (гидов) и гидов-переводчиков. Им выдается аттестат и нагрудная идентификационная карточка с QR-кодом, действительная в течение пяти лет. По последним данным, там зарегистрированы 323 представителя туристической отрасли Дагестана.

Тем не менее нелегальные экскурсоводы продолжают оказывать услуги. Минтуризма в ходе рейда по выявлению подобных случаев проверило 12 экскурсоводов в зоне Сулакского каньона. Выявлены три нарушителя, в отношении них вынесены постановления о привлечении к административной ответственности по части 13 статьи 14.51 КоАП РФ. Она подразумевает ответственность за предоставление услуг гида неаттестованным лицом. Всем вынесены предупреждения, в случае повторного нарушения они будут оштрафованы на сумму от 30 до 50 тысяч рублей.

В ведомстве особо отметили, что услуги экскурсовода должны оказывать только аттестованные специалисты. Контроль за соблюдением требований в сфере экскурсионной деятельности направлен прежде всего на защиту интересов туристов и повышение качества оказываемых услуг.

В министерстве настоятельно советуют проверять, внесен ли туроператор в Единый федеральный реестр, а при выборе экскурсионных услуг обращаться только к аттестованным гидам. Тем же, кто предпочитает экстремальный туризм, следует оформить дополнительную туристическую страховку, которая предусматривает покрытие расходов, не входящих в стандартный полис ОМС.

Dagpravda | Новости Дагестана
Dagpravda | Здоровье
Dagpravda I Sport
Dagpravda I КУЛЬТУРА
Dagpravda | ЖКХ
Dagpravda | ВКонтакте
Dagpravda | MAX

«Команда Дагестана» пополнилась

Программа «Команда Дагестана» – это проект, инициированный руководителем республики. Он выстроен как максимально прозрачная система поиска профессионалов, где для всех кандидатов действуют единые правила: регистрация, видеоэссе, презентация личной инициативы и личное собеседование с руководителем республики.



Фото пресс-службы Главы РД

Как сообщает пресс-служба Главы РД, на сегодняшний день в системе уже зарегистрировано более 4500 человек. Руководитель Дагестана Фёдор Щукин провёл индивидуальные собеседования с очередной десяткой участников республиканской кадровой программы. В этот раз в фокусе внимания врио Главы РД оказались специалисты в сферах государственного управления, образования, здравоохранения, энергетики и спорта.

Обращаясь к участникам, Фёдор Щукин подчеркнул, что все прошедшие отбор – в этот раз их оказалось 9 – уже могут считать себя частью команды. Особо он отметил, что среди собеседуемых сегодня были настоящие «гроссмейстеры» своего дела, и это, по его мнению, говорит о правильном векторе движения. Врио Главы республики отметил, что программу ждут изменения:

«Мы начинаем разгоняться. Будем убирать временные рамки – эту площадку надо делать постоянной, круглогодичной. Посмотрите, какие яркие ребята приходят, в том числе дагестанцы, которые добились успеха в других регионах, накопили опыт и хотят вернуться домой. Наша задача – заслушать всех желающих, оценить и принять соответствующие решения. Думаю, все ощутят, что программа работает и даёт реальный результат. Уверен, мы на правильном пути».

Помимо расширения временных рамок, руководитель республики анонсировал изменение критериев отбора. По его словам, теперь участников будут нацеливать на проектность: «Недостаточно просто прийти и сказать: «Я хороший парень и хочу работать». Нужно показать свой опыт и конкретный проект – малый, средний или большой – и четко обозначить, на каком участке ты готов его реализовать. Это сократит время и сделает нашу работу более результативной». Врио Главы Дагестана подчеркнул, что в ближайшее время последуют реальные назначения на должности, а не формальное зачисление в список.

«Есть выражение «тонны породы – граммы руды». Я убеждён, что в Дагестане на каждую «тонну» кадрового резерва приходится значительно больше «золота», чем где-либо ещё. Наша задача – открыть двери перед достойными специалистами без связей, звонков и коррупции. Всё, что нужно, – это желание работать на родной земле и вера в свои силы», – отмечал ранее Фёдор Щукин.

По решению врио Главы Дагестана изменили формат проекта: руководство республики взаимодействует с участниками напрямую – от первого просмотра резюме до личного разговора, без посредников и кабинетно-бюрократических фильтров.

Узнать все подробности и подать заявку на участие в конкурсе можно на официальном сайте: командадагестана.рф.

Эта служба и секретна, и трудна

Раппани АБДУЛЛАЕВ

Подразделение оперативно-разыскной деятельности МВД – одно из самых секретных в структуре органов внутренних дел. Оно занимается скрытым, негласным либо зашифрованным визуальным наблюдением за лицом, представляющим оперативный интерес, с целью получения о нём и его образе жизни максимально полной информации. 25 августа сотрудники подразделения отмечают свой профессиональный праздник.

Дата связана с событием 1902 года. Тогда министр внутренних дел В. К. Плеве 12 августа (25 августа по новому стилю) утвердил «Положение о начальниках разыскных отделений». Именно тогда наружное наблюдение впервые выделили в самостоятельное направление работы МВД. Позже в России появился институт сыщиков, которые как раз занимались таким скрытым наблюдением. Как видим, у секретного управления МВД и его структурных подразделений (они имеются во всех регионах России) давняя история.

Она не прервалась и после революции. Правопреемником стало 7-е управление МВД СССР, курировавшее службу наружного наблюдения. Даже после того, как в 1991 году было создано оперативно-поисковое управление МВД РФ, которое стало курировать соответствующие подразделения в регионах, его по старинке продолжают называть «семеркой».

«Ключевая задача сотрудников службы – скрытое наружное наблюдение. Сотрудники помогают выявлять и раскрывать преступления, обеспечивая высокий уровень оперативной осведомлённости. Работа в этой сфере традиционно считается одной из самых засекреченных в системе МВД. Специфика работы требует строгого соблюдения конспирации. В соответствии с пунктом 4 статьи 15 Федерального закона об оперативно-разыскной деятельности, органы, осуществляющие оперативно-разыскную деятельность, имеют право использовать документы, зашифровывающие личность должностных лиц, а также ведомственную принадлежность организаций, помещений и транспортных средств. Это позволяет сотрудникам легально внедряться в различные среды и выполнять задачи, оставаясь неузнанными. Оперативно-поисковое подразделение в системе МВД по Республике Дагестан является значимым звеном в процессе выявления и раскрытия преступлений, обеспечивающим повышение уровня оперативной осведомлённости сотрудников полиции Дагестана», – рассказали нам в Министерстве внутренних дел РД. К сожалению, наша просьба о более подробном знакомстве с деятельностью сотрудников подразделения была отклонена в силу особого его статуса.

Но у нас есть свои источники. Они слегка приоткрыли завесу тайны над тем, как проходит практическая оперативная работа. По словам одного из бывших сотрудников службы, выглядит это примерно так: к соседям фигуранта заходит какая-нибудь женщина, представляется, допустим, работницей социальной службы и по ходу беседы аккуратно выспрашивает про поведение в быту соседей, в том числе и фигуранта.

Эти сотрудники засекречены так, что и большинство коллег не знают об их существовании. Работникам «наружки» не выдают на руки служебных удостоверений, оружия, часто они вообще числятся на «левых» гражданских должностях. В их обязанности входят слежка как за полицейскими, так и за гражданскими лицами, сбор информации с использованием всех имеющихся в наличии баз данных, по необходимости ведение скрытой фотовидеозаписи.

У ветеранов будет свой дом

Региональная организация «Память гор» начала свою работу в 2023 году. Сегодня она является одним из ключевых институтов ветеранского сообщества республики, объединяет участников СВО, ветеранов боевых действий и их семьи, обеспечивает прямую связь между гражданами и органами власти.

Руководитель «Памяти гор» Махач Шамилов во время недавней встречи пригласил Фёдора Щукина ознакомиться с деятельностью организации на месте. Врио Главы региона принял приглашение и посетил региональную общественную организацию «Память гор».

Обсуждали дальнейшее развитие организации в регионе, в том числе женской сети «Память гор – Семья», вопросы поддержки участников специальной военной операции и их родных, расширения программ профессионального обучения, трудоустройства и социальной адаптации ветеранов.

Одна из задач, над которой будет вестись работа, подчеркнул Ф. Щукин, осмотрев помещения организации, – открытие в Махачкале Дома ветеранов.

«В отдельном здании разместились бы и фонд «Защитники Отечества», ваша общественная организация и другие организации, работающие с участниками СВО. Продумаем, чтобы всем было достаточно места и удобно, в том числе маломобильным группам.

Ребята будут возвращаться после победы, нам необходимо создать все условия для каждого, чтобы вопросы, которые возникают, решались в достойных условиях», – сказал руководитель республики.

Фёдор Щукин вручил Махачу Шамилову удостоверение общественного помощника Главы республики: «Вы молодец, достойно служите и работаете, выполняете благородную миссию. Всей вашей организации огромное спасибо за труд. Будем помогать во всех начинаниях».

Махач Шамилов со своей стороны поблагодарил за внимание и поддержку: «Работы у организации действительно много, будем продолжать активно ею заниматься».

За время работы организацией принято около 20 тысяч обращений, сформированы отделения в 49 из 52 муниципальных образований.

Заявления прошли проверку

Строительные работы на новых социальных и жилых объектах, пострадавших во время весенних ливней, по поручению врио Главы республики Фёдора Щукина отслеживаются как комиссионно, с выездом на места, так и в режиме реального времени через онлайн-наблюдение.

Об этом Председатель Правительства Дагестана Магомед Рамазанов рассказал на заседании Правительственной комиссии по предупреждению и ликвидации последствий паводков в субъектах РФ. Как сообщается на сайте Правительства РД, в режиме ВКС заседание провел министр по делам гражданской обороны, чрезвычайным ситуациям и ликвидации последствий стихийных бедствий России А. Куренков.

«На сегодняшний день выездные мероприятия по приему документов для назначения выплат за поврежденное и утраченное жилье завершены во всех муниципальных образованиях. Принято свыше 3 тысяч заявлений, большинство уже прошло проверку, подтверждено соответствующими актами.

В скором времени приступаем к выдаче жилищных сертификатов гражданам. Что касается единовременных выплат, финансовую помощь уже получили 83 тысячи граждан на сумму более 3,1 млрд рублей. Параллельно продолжаем работу по восстановлению социальной инфраструктуры. Уже восстановлен 81 образовательный объект, еще на 49 объектах продолжаются ремонтные работы. Строим и новые учреждения. В Адильотаре и Тагиркенте осенью начнется восстановление домов культуры – лимиты средств уже доведены до муниципалитетов», – доложил Рамазанов.

Представители Минздрава, Минкультуры, Минцифры доложили, что восстановительные работы на их объектах в республике ведутся в соответствии с планом-графиком.

Также на заседании правительственной комиссии рассмотрели вопросы финансирования мероприятий по восстановлению объектов ЖКХ, транспортной инфраструктуры. Все мероприятия находятся на контроле правительственной комиссии.

Правила – от слова «правильно»

Арсений ГАЛКИН

За прошедшую неделю на территории Дагестана сотрудниками Госавтоинспекции к административной ответственности привлечены 876 водителей за выезд на полосу встречного движения, 5211 водителей – за пользование телефоном во время управления транспортным средством, 220 – за управление транспортом с незаконно установленными LED-лампами, 447 – за нарушение правил перевозки детей… Выявлено 68 водителей с признаками опьянения. В отношении 8 нарушителей возбуждены уголовные дела по ст. 264.1 УК РФ – за повторное управление автомобилем в состоянии опьянения.

Каждое из этих нарушений – не просто пренебрежение Правилами дорожного движения, а реальный риск для жизни и здоровья людей. Так, за неделю произошло 331 ДТП, в результате чего погибли 33 человека, 406 были ранены. В числе жертв – 2 ребенка, которые погибли, и еще 55 детей получили травмы различной степени тяжести.

Накануне нового учебного года сотрудники Госавтоинспекции уделяют особое внимание безопасности детей на дорогах и профилактике дорожно-транспортных происшествий с их участием. В ходе рейдов родителям с детьми на улицах напоминали о том, что безопасность ребенка во многом зависит от их внимания и ответственности. Дети на дороге – особенно уязвимые участники движения, поскольку в силу возраста они не всегда могут правильно оценивать опасность, исходящую от движущегося транспорта. Взрослым разъясняли, что они являются примером для детей, поэтому им самим нужно соблюдать правила поведения на проезжей части улиц, например, переходить дорогу только по обозначенному пешеходному переходу.

Сладкое производство

Перерезана символическая красная лента, официально дан старт работе нового современного производства. Так прошла церемония торжественного открытия фабрики по производству кондитерских изделий ООО «Юнион» в Кумторкалинском районе.



Фото пресс-службы Правительства РД

Как сообщается на сайте Правительства РД, премьер-министр Магомед Рамазанов принял участие в ней. Торжественная часть открылась приветственным танцем лезгинка, после чего Магомед Рамазанов совместно с основателем компании «Юнион» Абдулахом Девришбековым осмотрели производственные линии. Директор предприятия Геннадий Курносов рассказал, что компания создана в рамках инвестиционного проекта «Строительство фабрики по производству кондитерских изделий». В рамках проекта изначально предусматривались строительство и запуск фабрики по производству кондитерских изделий мощностью 8000 тонн в год. На сегодняшний день её мощность составляет 12 000 тонн в год. В целом планируется создание около 100 рабочих мест.

Как поделился с премьер-министром Геннадий Курносов, проект предполагает расширение действующего производства кондитерских изделий – это в том числе леденцы, мягкие конфеты, вафли и кондитерская лакрица. Продукция выпускается по лицензии с использованием образов популярных брендов и персонажей мультфильмов и ориентирована преимущественно на детскую аудиторию.

Магомед Рамазанов ознакомился с работой производственных линий по выпуску вафель, мармелада и шоколадных батончиков.

Премьер-министр лично ознакомился с полным циклом производства кондитерских изделий – от подготовки к обработке сырья до изготовления, упаковки и подготовки готовой продукции к продаже. Он положительно оценил организацию производственного процесса, оснащение предприятия и работу коллектива, отметив высокий уровень подготовки фабрики.

Магомед Рамазанов подчеркнул, что Дагестан заинтересован в развитии промышленности и создании новых производств. Так, при поддержке руководства республики для реализации этого проекта был предоставлен земельный участок площадью 10 гектаров и создан производственный комплекс площадью более 50 тысяч квадратных метров.

«Сегодня в Дагестане запускается новое современное производство – фабрика по производству кондитерских изделий. Для нас важно, что это не просто новое предприятие, а производство, которое будет работать с местным сырьем и создавать рабочие места в республике. В проект вложено около 3 миллиардов рублей. Благодарю руководство и коллектив компании «Юнион» за вложенные средства, проделанную работу и веру в потенциал республики. Желаю предприятию стабильной работы, роста объемов производства и выхода на новые рынки. Уверен, у этой фабрики большое будущее», – обратился к коллективу премьер-министр.

Геннадий Курносов поблагодарил Председателя Правительства Дагестана за поддержку, отметив, что коллектив с большим трепетом относится к запущенному производству и готов встречать новоселье.

«Это наш новый дом. Наши работники воспринимают здесь каждый метр как в новой квартире, с большим трепетом в душе. Для нас это большая радость, мы сегодня встречаем новоселье и готовы работать. Совсем скоро, 1 сентября, наши детки пойдут в школу, и очень надеемся, что к этому времени продукция, произведенная на нашей площадке, попадет в дагестанские сети, и ребятишки встретят праздник с новой продукцией», – отметил директор предприятия.



ОБЪЯСНЯЕМ.РФ

ГЕРОИ СВО

От Мурманска до Хлюта

Друзья едут за тысячи километров, чтобы поклониться павшему сослуживцу

Сабина ИСРАПИЛОВА

Каждый год в Дагестане в два особых дня – в День Военно-морского флота и в День Воздушно-десантных войск – у памятников Герою России Магомедали Магомеджанову, установленных в Каспийске и в селе Хлют, собираются люди, для которых слово «товарищество» не пустой звук. Это его боевые братья. Они приезжают из разных регионов страны, чтобы отдать дань уважения человеку, который был для них не просто командиром, а опорой, примером мужества и настоящей мужской чести.



Фото из семейного альбома

Магомедали Магомеджанов прошёл непростой, но достойный путь, связав свою судьбу с военной службой. Его жизнь стала воплощением верности долгу и преданности Родине. Звание Героя России – это не просто высокая награда, это признание подвига, который навсегда вписан в историю страны и малой родины бойца.

Для сослуживцев Магомедали Камильевич был тем, кто в трудную минуту первым брал ответственность на себя, кто умел поддержать словом и делом, кто никогда не оставлял своих в беде.

«На таких, как Магомедали, держится армия», – говорил Герой России генерал-лейтенант Андрей Гущин, под началом которого Магомеджанов начинал свою службу.

Об этом же в многочисленных интервью говорили и его боевые товарищи. Те, кому посчастливилось служить уже под началом самого Магомеджанова.

У командира 61-й бригады морской пехоты Северного флота, полковника Магомеджанова было два особых праздника, близких его сердцу: День ВМФ и День ВДВ. Они напоминали о годах службы, о товарищах, с которыми плечом к плечу выполнялись сложнейшие задачи, о традициях воинского братства, которые он глубоко уважал. Именно поэтому для его боевых друзей эти даты стали ещё и днями памяти.

Приезжая в Дагестан, они словно продолжают тот разговор, который не прервался со временем. Здесь звучат воспоминания о совместных учениях, о трудных маршрутах, о смешных и трогательных моментах, которые в армейской жизни так ценны.

В этом году в День Военно-морского флота отдать дань памяти своему товарищу к памятнику Герою в Каспийске приехали представители военного комиссариата, руководитель филиала фонда «Защитники Отечества» в Дагестане Идрис Курбанов и его заместитель Рамиз Магомедов и многие другие. А в День десантника в родном селении Магомеджанова Хлюте честь Герою у его памятника отдавали его сослуживцы: полковник Григорий Павловский, приехавший из Астрахани, и лейтенант Кемран Садуев, проделавший долгий путь из Мурманска, чтобы отдать дань памяти своему командиру.

Для них это не обязанность, а потребность души. Они знают: пока жива память, жив и тот, кого они чтут.

– Ребята из всех гарнизонов, в которых мы служили, каждый год приезжают в Дагестан в память о моем муже. И для меня это очень ценно, – говорит жена Героя Муслимат Магомеджанова, которая тоже была военнослужащей и разделила с супругом все тяготы военной службы.



У памятника Магомеджанову в с. Хлют – лейтенант Кемран Садулаев

У памятников и на могиле всегда лежат свежие цветы. Рядом стоят люди в тельняшках и голубых беретах – те, кто помнит, кто гордится, кто продолжает нести в себе частицу того боевого духа, который олицетворял Магомедали. Их ежегодные встречи стали негласной традицией, которая сильнее расстояний и времени. Это не просто дань уважения, это подтверждение того, что воинское братство – навсегда.

Память о Магомедали Магомеджанове живёт не только в официальных наградах и мемориальных табличках. Она живёт в сердцах тех, кто служил с ним рядом, в рассказах, которые передаются из уст в уста, в примере, который вдохновляет новых защитников Отечества. И каждый год, когда его боевые товарищи собираются в Дагестане, эта память становится чуть ближе и понятнее каждому, кто готов слушать и слышать.

Такие традиции – важная часть нашей общей истории. Они учат ценить верность, мужество и настоящую дружбу. И пока есть люди, готовые каждый год приезжать, чтобы почтить память товарища, подвиг Магомедали Магомеджанова остаётся не просто страницей прошлого – он становится нравственным ориентиром для будущих поколений.

ДАГЕСТАН – ЭТО ЛЮДИ

След в людских сердцах

Герейхан АДЖИЕВ

Историю любого, даже самого маленького поселения составляют жившие и живущие ныне там люди. Их трудовые достижения, культурные традиции, «национальный почерк» в содружестве народов великой страны. Значимые люди, которые творят историю своей малой родины, есть везде. Одним из таких уважаемых людей был житель села Адиль-Янгиюрт Бабаюртовского района Бадир Калмыкович Абдурахманов *(на снимке в центре)***.**

В 1970–1980-е годы Бабаюртовский район гремел на всю республику. Его бескрайние поля, напоённые солнцем и водой Терека, давали такие урожаи, что район заслуженно величали житницей Дагестана. Именно здесь, на этой благодатной земле, ковалась продовольственная слава региона. И одним из главных творцов этой славы стал Бадир Калмыкович Абдурахманов – человек, чья судьба сплелась с историей района в единый узор. Его жизнь – это не просто личная биография, а летопись трудового подвига поколения, которое из пепла войны и послевоенной разрухи создавало аграрную мощь страны.

Бадир родился в 1936 году в семье потомственных крестьян Абдурахмановых в селении Адиль-Янгиюрт Бабаюртовского района. До коллективизации они держали своё хозяйство, знали толк в работе с плугом и бороной, а после вступления в колхоз имени Кирова стали его костяком, трудились не покладая рук. С молоком матери будущий герой впитал святое отношение к хлебу и земле – главным богатствам, которые кормили не одну сотню поколений.



Фото из семейного альбома

Детство Бадира выпало на голодные военные и послевоенные годы, но жажда знаний оказалась сильнее лишений. В 1944 году, когда гром сражений ещё доносился до Кавказа, Бадир пошёл в первый класс Адильянгиюртовской средней школы. Учебников не хватало, писали на старых газетах, зато с каким старанием учились! Десятилетку он закончил с твёрдой уверенностью, что его путь – служение родной земле и людям.

С 1955 по 1957 год Бадир Калмыкович проходил службу в рядах Советской армии. Солдатская лямка закалила его, научила дисциплине и ответственности за порученное дело. Демобилизовавшись, он выбрал не гуманитарное, а естественно-научное направление – поступил на химико-биологический факультет Дагестанского государственного университета. Годы учёбы в вузе стали для него подлинным откровением. Он постигал биохимию растений, физиологию сельскохозяйственных культур, почвоведение, микробиологию – словом, всё то, что составляет научную основу агрономии. Именно эти фундаментальные знания дали ему ключ к пониманию сложных процессов, протекающих в земле, семени и урожае. Он не просто получал образование – он вооружался инструментарием, который позволял по-новому взглянуть на поле не как на «чёрный ящик», а как на живую, управляемую систему. Этот университетский багаж станет впоследствии его главным преимуществом в руководстве крупнейшим совхозом.

Но свою трудовую деятельность выпускник университета начал с преподавательской работы в Бабаюртовской средней школе, где вёл уроки по химии и биологии. А душа тянула его в родные поля. И в 1964 году он меняет классную доску на агрономическую планшетку и становится агрономом колхоза имени Кирова.

В 1968 году Бадира Калмыковича назначили директором совхоза «Кировский». На этом посту он проработал 21 год – до 1989-го. Это были годы, когда Бабаюртовский район по праву носил звание житницы Дагестана. Совхоз «Кировский» стал флагманом не только района, но и всей республики.

Для Бадира Абдурахманова управлять огромным хозяйством – значило быть на поле с первыми лучами солнца, контролировать каждый этап сева и уборки, заботиться о тысячах голов скота, строить фермы и оросительные системы. Но Абдурахманов шёл дальше: он внедрял научные методы земледелия, опираясь на свою университетскую подготовку. Именно он первым в районе начал использовать расчётные нормы минеральных удобрений, применять биологические методы защиты растений, высаживать новые сорта, адаптированные к местным почвенно-климатическим условиям. Знания химика-биолога позволяли ему не вслепую следовать рекомендациям, а творчески перерабатывать их с учётом специфики каждой делянки.

В своём совхозе он лично знал каждую доярку, каждого тракториста и инженера. В кабинете его видели редко, чаще он пропадал на полях и животноводческих комплексах. Именно в 1970–1980-е годы совхоз выдавал рекордные намолоты зерна, высокие надои и стабильные показатели рентабельности. Это позволило району удерживать пальму первенства в Дагестане, снабжая хлебом и мясом не только соседние регионы, но и центральные области России.

Секрет его успеха был прост: он требовал с себя и с других, но всегда был справедлив, умел выслушать и поддержать, если надо. Под его началом выросла плеяда бригадиров и управленцев, которые потом сами возглавили хозяйства. Он превратил совхоз в единую семью, где каждый чувствовал свою причастность к большому общему делу.

Цифры говорят громче слов. Совхоз «Кировский» в течение многих лет стабильно занимал первое место в районе по производству зерновых. Ежегодно здесь засевалось 1700 гектаров пашни под зерновые культуры. И это было не просто «выполнение плана» – это была продуманная, научно обоснованная стратегия. В начале 1970-х годов урожайность составляла 15–18 центнеров с гектара – хорошие по тем временам показатели, но Бадир Абдурахманов понимал, что потенциал земли гораздо выше. Благодаря внедрению новых агротехнических приёмов, правильному севообороту и использованию семян высоких репродукций уже в годы пятой пятилетки (1971–1975 гг.) урожайность взлетела до 29–30 центнеров с гектара. Это был настоящий прорыв, который обеспечил совхозу не только продовольственную, но и финансовую устойчивость.

Особый упор в совхозе делался на семеноводство. Выращиваемое зерно, предназначенное для посевных целей, реализовывалось по повышенным закупочным ценам, что приносило хозяйству значительную прибыль. В 1976 году, который стал для совхоза триумфальным, прибыль от продажи зерна составила 120 тысяч рублей, по тем временам сумма колоссальная, сопоставимая с бюджетом небольшого района. Этот год был отмечен не только финансовым успехом, но и высокими производственными показателями: в совхозе содержалось 1039 голов крупного рогатого скота, из которых 391 – дойные коровы. Животноводство шло рука об руку с растениеводством, создавая замкнутый цикл высокорентабельного хозяйства.

Государство не осталось равнодушным к его труду. В 1970 году он получает медаль «За доблестный труд. В ознаменование 100-летия со дня рождения В. И. Ленина». Затем – два ордена Трудового Красного Знамени (1971 и 1973 годы). А в 1976 году его грудь украшает орден Октябрьской революции – высшая награда, которой отмечали за выдающиеся заслуги в народном хозяйстве. Спустя восемь лет, в 1984-м, добавляется медаль «Ветеран труда».

Отдав совхозу более двух десятилетий, в 1989 году Бадир Калмыкович решил уйти с поста директора.

Вместе с супругой Асильхан Бадир Калмыкович прожил счастливую жизнь. Они вырастили троих сыновей и дочь, воспитав их в трудолюбии и честности. Для детей он был строгим, но справедливым отцом, который учил их главному – любить землю и уважать людей. Он передал им не только житейскую мудрость, но и своё глубокое уважение к науке, знаниям, которые помогают управлять природой бережно и с умом.

В 1996 году его сердце остановилось. Провожать его в последний путь пришли сотни односельчан. Он похоронен в родном Адиль-Янгиюрте, рядом с верной спутницей Асильхан, на той самой земле, которую превратил в цветущий сад.

Что остаётся после таких людей? Не только наградные листы и ордена в семейных архивах. Остаётся школа жизни для десятков механизаторов, агрономов, зоотехников, которых он воспитал. Остаются поля, которые до сих пор помнят его заботливую руку. Остаётся память о человеке, для которого слова «житница Дагестана» были не пустым звуком, а делом всей его жизни.

Сегодня, спустя почти три десятилетия после его ухода, старожилы Бабаюртовского района с теплотой вспоминают Бадира Калмыковича Абдурахманова. Его имя не выбито на монументах, но оно высечено в сердцах тех, кто знал его. И пока колосится хлеб на дагестанской земле, жив будет и его след в этой земле – след хозяина, труженика и патриота, который не просто пахал, а мыслил, не просто сеял, а творил на основе точных наук. Всей жизнью он выразил любовь к малой и большой Родине и свой патриотизм.

Сотка: октановое число алчности

Тамерлан МУСАИДОВ

Жесткая критика со стороны Правительства Дагестана и экстренная встреча в МВД республики с владельцами АЗС возымели действие – ценники на стелах заправок изменились практически за считанные часы. Бизнес встал перед выбором: совесть или сверхприбыль. В отдельных случаях разница за сутки составила минус 20 рублей за литр 95-го бензина. Вот только есть один нюанс. Буквально накануне до профилактической беседы предприниматели в один голос заверяли: работают чуть ли не в убыток. А позже получилось то, что получилось.



Фотогенерация Тамерлана Мусаидова

Напомним, 9 августа глава МВД Дагестана Абдурашид Магомедов встретился с владельцами автозаправочных станций и назвал существующие цены на топливо необоснованными. «Население недовольно, потому что определенная группа людей не считается с реалиями и необоснованно повышает цены на товары и услуги», – заявил министр.

Встрече предшествовала серия индивидуальных бесед и детальный анализ ситуации на топливном рынке. И компромисс, как сообщалось, был найден. Результат не заставил себя ждать: уже на следующий день ценники на многих заправках поползли вниз.

Ещё никогда в новейшей истории Дагестана экономические чудеса не происходили так стремительно. Только вчера владельцы автозаправочных станций, картинно заламывая руки, рассказывали о запредельной себестоимости, логистических издержках и работе на грани рентабельности. А через 24 часа после жесткого разговора в МВД и окрика из Дома Правительства ценники на стелах волшебным образом просели на 15–20 рублей за литр. Возникает резонный вопрос: если бизнес умеет ужиматься на двадцать рублей за сутки после профилактической беседы, то какова же была реальная маржа всё это время?

От «мы бедные» до «нас заставили»

Попробуем понять логику местных топливных дельцов. В момент, когда рынок лихорадило, они демонстративно выкручивали цифры на максимум, прикрываясь доводами о невидимой руке рынка. В ход шли жалобы на оптовиков, биржевые котировки и даже погоду. Предприниматели буквально давили на жалость, пытаясь убедить общественность и чиновников, что их бизнес на грани выживания.

Однако встреча в МВД сыграла роль холодного душа. Как только замаячила перспектива проверок, антимонопольных дел и персональной ответственности, «убыточный» бизнес неожиданно воспрял. Минус 20 рублей за сутки – это не коррекция рынка. Это публичное признание в том, что всё предыдущее время земляков откровенно доили.

Выходит, никакой трагедии не было. Была спекуляция. Было циничное желание нажиться на нестабильности, на ажиотаже, на доверчивости людей, которые вынуждены заправлять машины, чтобы ездить на работу и кормить семьи.

Попытка нажиться на земляках в сложный период или во время религиозных/светских праздников – это моральное дно. Бизнес, построенный на обмане и спекуляции, не имеет права на снисхождение. А самопроизвольный рост цен демонстрирует, что урок не усвоен. Бизнесмены восприняли уступку как временную тактическую необходимость, чтобы переждать бурю, а не как пересмотр своей алчной политики.

Дагестанский потребитель, к сожалению, уже приучен к циклическим скачкам цен. После Ураза-байрам, Нового года или топливного кризиса цена обязательно изменится. Незначительно, ненадолго, но изменится. И люди, измученные постоянным ростом, радуются этому снижению, как дети мороженому. Мы приучены хватать крохи с барского стола, забывая, что имеем право на честную цену всегда, а не в виде краткосрочной подачки после окрика силовиков.

И не задаться еще одним вопросом мы не можем: адекватна ли вообще нынешняя «низкая» цена? Если бизнес работал в убыток, но при этом за сутки смог скинуть почти 15 % стоимости, то кто он теперь? Благотворитель? Или всё это время маржа была настолько чудовищной, что даже после снижения остаётся сверхприбылью? Где гарантия, что нынешний ценник не является всё ещё завышенным, просто менее наглым?

Рецидив неизбежен?

Самый неприятный вывод, который напрашивается после этого инцидента, касается краткосрочности прозрения. Жесткая позиция властей сработала, но, как показывает практика, эффект от таких профилактических бесед у местного бизнеса держится недолго. Цена, показательно рухнувшая вниз, снова начала предательски ползти вверх. Прошел буквально мизерный срок, а предприниматели уже не могут удержаться от соблазна вернуть упущенную (по их мнению) выгоду.

Это говорит о том, что в менталитете людей, сидящих на топливных потоках, ничего не изменилось. Страх перед наказанием оказался сильнее совести лишь на короткий миг. Как только внимание прессы и силовиков переключится на что-то другое, ценники вернутся на прежние уровни, а доводы о сверхиздержках снова достанут из аморального чулана.

Иммунитет к совести

Ситуация с ценами на топливо в Дагестане вскрыла системную болезнь местного розничного рынка: отсутствие социальной ответственности, неуважение к потребителю и, что совсем не утешает, реальных инструментов воздействия у УФАС. Заявления о работе в убыток оказались блефом. Если цену можно уронить на 20 рублей после одной беседы, значит, прежняя цена была откровенным грабежом.

Бизнес, давай без истерик

Правительству и надзорным органам республики стоит не ослаблять хватку. Если сейчас отпустить ситуацию, топливные короли решат, что гроза миновала, и с удвоенной энергией наверстают упущенное за счет простых водителей.

Нельзя допустить, чтобы разговор в МВД остался лишь ярким эпизодом, а не точкой невозврата к спекуляциям. Иначе в следующий раз предприниматели будут не плакать об убытках, а молча задирать цены, уверенные в своей полной безнаказанности.

Дагестанцам нужны не истерики коммерсантов, а стабильные и честные цены. И не кратковременная милость, а справедливый рынок, где 15-процентные скидки – это не повод для праздника, а повод спросить: «А сколько вы брали с нас все эти годы?»

График

распределения эфирного времени, предоставляемого безвозмездно региональными государственными организациями телерадиовещания зарегистрированным кандидатам в депутаты Государственной Думы Федерального Собрания Российской Федерации девятого созыва по одномандатному избирательному округу Республика Дагестан – Махачкалинский одномандатный избирательный округ № 10

Наименование организации телерадиовещания	Филиал ФГУП «ВГТРК «ГТРК «Дагестан» Телеканал «Россия» (Россия - 1)		Филиал ФГУП «ВГТРК «ГТРК «Дагестан» Радиоканал «Радио России»		Филиал ФГУП «ВГТРК «ГТРК «Дагестан» Российский информационный канал «Россия – 24» (Россия -24)		Филиал ФГУП «ВГТРК «ГТРК «Дагестан» Радиоканал «ВЕСТИ ФМ»		ГБУ РД «РГВК «Дагестан» имени Г.М. Курбанова Телеканал «Спутниковое телевидение Дагестана»		ГБУ РД «РГВК «Дагестан» имени Г.М. Курбанова Радиоканал «Радио Страна гор»	
Фамилия, имя, отчество зарегистрированного кандидата	даты и время выхода в эфир совместных агитационных мероприятий	даты и время выхода в эфир агитационных материалов 60 сек	даты и время выхода в эфир совместных агитационных мероприятий	даты и время выхода в эфир агитационных материалов 120 сек 60 сек	даты и время выхода в эфир совместных агитационных мероприятий	даты и время выхода в эфир агитационных материалов 60 сек	даты и время выхода в эфир совместных агитационных мероприятий	даты и время выхода в эфир агитационных материалов 60 сек	даты и время выхода в эфир совместных агитационных мероприятий 5 мин.	даты и время выхода в эфир агитационных материалов 2 мин. 30 сек.	даты и время выхода в эфир совместных агитационных мероприятий 5 мин.	даты и время выхода в эфир агитационных материалов 2 мин. 30 сек.
Авезов Мурзадин Алибекович		02.09.26 11.00-17.00 03.09.26 11.00-17.00 04.09.26 11.00-17.00 07.09.26 11.00-17.00 08.09.26 11.00-17.00 09.09.26 11.00-17.00		16.09.26 11.00-17-00 17.00-23.59 17.09.26 11.00-17.00 17.00-23.59		11.09.26 17.00-23-59 14.09.26 17.00-23-59 15.09.26 17.00-23-59 16.09.26 17.00-23-59 17.09.26 17.00-23-59		25.08.26 17.00-23.59 26.08.26 17.00-23.59 27.08.26 17.00-23.59 31.08.26 17.00-23.59 01.09.26 17.00-23.59	03.09.2026 21.20-21.50	28.08.2026 19.16-19.18 01.09.2026 08.25-08.25.30	02.09.2026 20.20-20.45	28.08.2026 20.26-20.28 04.09.2026 07.59.30-08.00
Валихов Магомед Алиевич		02.09.26 17.00-23.59 03.09.26 17.00-23.59 04.09.26 17.00-23.59 07.09.26 17.00-23.59 08.09.26 17.00-23.59 09.09.26 17.00-23.59		25.08.26 17.00-23.59 26.08.26 17.00-23.59 27.08.26 17.00-23.59 28.08.26 17.00-23.59 31.08.26 17.00-23.59 01.09.26 17.00-23.59 02.09.26 17.00-23.59 03.09.26 17.00-23.59		04.09.26 17.00-23-59 07.09.26 17.00-23-59 08.09.26 17.00-23-59 09.09.26 17.00-23-59 10.09.26 17.00-23-59		07.09.26 11.00-17.00 08.09.26 11.00-17.00 09.09.26 11.00-17.00 10.09.26 11.00-17.00 11.09.26 11.00-17.00	01.09.2026 21.20-21.45	28.08.2026 19.12-19.14 04.09.2026 08.29-08.29.30	03.09.2026 20.20-20.50	28.08.2026 20.34-20.36 04.09.2026 07.57.30-07.58
Гаджиев Даниял Арсланалиевич		02.09.26 17.00-23.59 03.09.26 17.00-23.59 04.09.26 17.00-23.59 07.09.26 17.00-23.59 08.09.26 17.00-23.59 09.09.26 17.00-23.59		04.09.26 17.00-23-59 07.09.26 17.00-23-59 08.09.26 17.00-23-59 09.09.26 17.00-23-59 10.09.26 17.00-23-59 11.09.26 17.00-23-59 14.09.26 17.00-23-59 15.09.26 17.00-23-59		04.09.26 17.00-23.59 07.09.26 17.00-23.59 08.09.26 17.00-23.59 09.09.26 17.00-23.59 10.09.26 17.00-23.59		07.09.26 11.00-17.00 08.09.26 11.00-17.00 09.09.26 11.00-17.00 10.09.26 11.00-17.00 11.09.26 11.00-17.00	01.09.2026 21.20-21.45	28.08.2026 19.14-19.16 04.09.2026 08.29.30-08.30	03.09.2026 20.20-20.50	28.08.2026 20.28-20.30 04.09.2026 07.56-07.56.30
Девлетханов Вагид Асретович		10.09.26 11.00-17.00 11.09.26 11.00-17.00 14.09.26 11.00-17.00 15.09.26 11.00-17.00 16.09.26 11.00-17.00 17.09.26 11.00-17.00		04.09.26 17.00-23-59 07.09.26 17.00-23-59 08.09.26 17.00-23-59 09.09.26 17.00-23-59 10.09.26 17.00-23-59 11.09.26 17.00-23-59 14.09.26 17.00-23-59 15.09.26 17.00-23-59		04.09.26 17.00-23.59 07.09.26 17.00-23.59 08.09.26 17.00-23.59 09.09.26 17.00-23.59 10.09.26 17.00-23.59		27.08.26 11.00-17.00 14.09.26 11.00-17.00 15.09.26 11.00-17.00 16.09.26 17.00-23.59 17.09.26 17.00-23.59	08.09.2026 21.20-21.50	28.08.2026 19.26-19.28 01.09.2026 08.27.30-08.28	09.09.2026 20.20-20.50	31.08.2026 20.32-20.34 02.09.202607 .56.30-07.57
Джаватханов Пайзула Мутаалиевич		10.09.26 11.00-17.00 11.09.26 11.00-17.00 14.09.26 11.00-17.00 15.09.26 11.00-17.00 16.09.26 11.00-17.00 17.09.26 11.00-17.00		04.09.26 17.00-23-59 07.09.26 17.00-23-59 08.09.26 17.00-23-59 09.09.26 17.00-23-59 10.09.26 17.00-23-59 11.09.26 17.00-23-59 14.09.26 17.00-23-59 15.09.26 17.00-23-59		04.09.26 17.00-23.59 07.09.26 17.00-23.59 08.09.26 17.00-23.59 09.09.26 17.00-23.59 10.09.26 17.00-23.59		28.08.26 11.00-17.00 14.09.26 11.00-17.00 15.09.26 11.00-17.00 16.09.26 17.00-23.59 17.09.26 17.00-23.59	08.09.2026 21.20-21.50	01.09.2026 08.29-08.29.30 02.09.2026 19.21-19.23	09.09.2026 20.20-20.50	31.08.2026 20.30-20.32 02.09.2026 07.57-07.57.30

Магомедэминов Нажмудин Сражидинович		25.08.26 17.00-23.59 26.08.26 17.00-23.59 27.08.26 17.00-23.59 28.08.26 17.00-23.59 31.08.26 17.00-23.59 01.09.26 17.00-23.59		25.08.26 17.00-23.59 26.08.26 17.00-23.59 27.08.26 17.00-23.59 28.08.26 17.00-23.59 31.08.26 17.00-23.59 01.09.26 17.00-23.59 02.09.26 17.00-23.59 03.09.26 17.00-23.59		28.08.26 17.00-23.59 31.08.26 17.00-23.59 01.09.26 11.00-17.00 02.09.26 17.00-23.59 03.09.26 17.00-23.59		31.08.26 11.00-17.00 01.09.26 11.00-17.00 02.09.26 11.00-17.00 03.09.26 11.00-17.00 04.09.26 11.00-17.00	25.08.2026 21.20-21.45	02.09.2026 04.09.2026	19.15-19.17 08.27-08.27.30	02.09.2026 20.20-20.45	28.08.2026 04.09.2026	20.20-20.22 07.58-07.58.30
Пайзулаев Мурат | Магомедович		25.08.26 17.00-23.59 26.08.26 17.00-23.59 27.08.26 17.00-23.59 28.08.26 17.00-23.59 28.08.26 17.00-23.59 31.08.26 17.00-23.59 01.09.26 17.00-23.59		04.09.26 11.00-17.00 07.09.26 11.00-17.00 08.09.26 11.00-17.00 09.09.26 11.00-17.00 10.09.26 11.00-17.00 11.09.26 11.00-17.00 14.09.26 11.00-17.00 15.09.26 11.00-17.00		28.08.26 17.00-23.59 31.08.26 17.00-23.59 01.09.26 11.00-17.00 02.09.26 17.00-23.59 03.09.26 17.00-23.59		31.08.26 11.00-17.00 01.09.26 11.00-17.00 02.09.26 11.00-17.00 03.09.26 11.00-17.00 04.09.26 11.00-17.00	08.09.2026 21.20-21.50	01.09.2026 02.09.2026	08.28.30-08.29 19.19-19.21	26.08.2026 20.20-20.45	31.08.2026 02.09.2026	20.24-20.26 07.56-07.56.30

График

распределения эфирного времени, предоставляемого безвозмездно региональными государственными организациями телерадиовещания зарегистрированным кандидатам в депутаты Государственной Думы Федерального Собрания Российской Федерации девятого созыва по одномандатному избирательному округу Республика Дагестан – Буйнакский одномандатный избирательный округ № 11

Наименование организации телерадиовещания	Филиал ФГУП «ВГТРК «ГТРК «Дагестан» Телеканал «Россия» (Россия - 1)		Филиал ФГУП «ВГТРК «ГТРК «Дагестан» Радиоканал «Радио России»		Филиал ФГУП «ВГТРК «ГТРК «Дагестан» Российский информационный канал «Россия – 24» (Россия -24)		Филиал ФГУП «ВГТРК «ГТРК «Дагестан» Радиоканал «ВЕСТИ ФМ»		ГБУ РД «РГВК «Дагестан» имени Г.М. Курбанова Телеканал «Спутниковое телевидение Дагестана»		ГБУ РД «РГВК «Дагестан» имени Г.М. Курбанова Радиоканал «Радио Страна гор»	
Фамилия, имя, отчество зарегистрированного кандидата	даты и время выхода в эфир совместных агитационных мероприятий	даты и время выхода в эфир агитационных материалов 60 сек.	даты и время выхода в эфир совместных агитационных мероприятий	даты и время выхода в эфир агитационных материалов 60 сек. 120 сек.	даты и время выхода в эфир совместных агитационных мероприятий	даты и время выхода в эфир агитационных материалов 60 сек.	даты и время выхода в эфир совместных агитационных мероприятий	даты и время выхода в эфир агитационных материалов	даты и время выхода в эфир совместных агитационных мероприятий 5 мин.	даты и время выхода в эфир агитационных материалов 2 мин. 30 сек.	даты и время выхода в эфир совместных агитационных мероприятий 5 мин.	даты и время выхода в эфир агитационных материалов 2 мин. 30 сек.
Гаджимирзоев Азнаур Нажмутдинович		10.09.26 11.00-17.00 11.09.26 11.00-17.00 14.09.26 11.00-17.00 15.09.26 11.00-17.00 16.09.26 11.00-17.00 17.09.26 11.00-17.00		04.09.26 17.00-23.59 07.09.26 17.00 -23-59 08.09.26 17.00-23.59 09.09.26 17.00-23.59 10.09.26 17.00-23.59 11.09.26 17.00-23.59 14.09.26 17.00-23.59 15.09.26 17.00-23.59		04.09.26 17.00-23.59 07.09.26 17.00 -23.59 08.09.26 17.00-23.59 09.09.26 17.00-23.59 10.09.26 17.00-23.59		26.08.26 11.00-17.00 14.09.26 11.00-17.00 15.09.26 11.00-17.00 16.09.26 17.00-23.59 17.09.26 17.00-23.59	01.09.2026 21.20-21.45	28.08.2026 19.08-19.10 04.09.2026 08.28-08.28.30		09.09.2026 20.20-20.50	31.08.2026 20.28-20.30 02.09.2026 07.57.30-07.58	
Газилаев Абдулмеджид Ахмедович		25.08.26 17.00-23.59 26.08.26 17.00-23.59 27.08.26 17.00-23.59 28.08.26 17.00-23.59 31.08.26 17.00-23.59 01.09.26 17.00-23.59		25.08.26 17.00-23.59 26.08.26 17.00-23.59 27.08.26 17.00-23.59 28.08.26 17.00-23.59 31.08.26 17.00-23.59 01.09.26 17.00-23.59 02.09.26 17.00-23.59 03.09.26 17.00-23.59		28.08.26 17.00-23.59 31.08.26 17.00-23.59 01.09.26 17.00-23.59 02.09.26 17.00-23.59 03.09.26 17.00-23.59		31.08.26 11.00-17.00 01.09.26 11.00-17.00 02.09.26 11.00-17.00 03.09.26 11.00-17.00 04.09.26 11.00-17.00	25.08.2026 21.20-21.45	02.09.2026 19.17-19.19 04.09.2026 08.27.30- 08.28		03.09.2026 20.20-20.50	28.08.2026 20.36-20.38 02.09.2026 07.59.30-08.00	
Давдиев Камил Магомедович		25.08.26 11.00-17.00 26.08.26 11.00-17.00 27.08.26 11.00-17.00 28.08.26 11.00-17.00 31.08.26 11.00-17.00 01.09.26 11.00-17.00		25.08.26 11.00-17.00 26.08.26 11.00-17.00 27.08.26 11.00-17.00 28.08.26 11.00-17.00 31.08.26 11.00-17.00 01.09.26 11.00-17.00 02.09.26 11.00-17.00 03.09.26 11.00-17.00		11.09.26 17.00-23.59 14.09.26 17.00 -23.59 15.09.26 17.00-23.59 16.09.26 17.00-23.59 17.09.26 17.00-23.59		02.09.26 17.00-23.59 03.09.26 17.00-23.59 07.09.26 17.00-23.59 08.09.26 17.00-23.59 09.09.26 17.00-23.59	25.08.2026 21.20-21.45	02.09.2026 19.13-19.15 04.09.2026 08.26-08.26.30		09.09.2026 20.20-20.50	28.08.2026 20.40-20.42 02.09.2026 07.58-07.58.30	

Магомедов Магомед Ибрагимович		02.09.26 11.00-17.00 03.09.26 11.00-17.00 04.09.26 11.00-17.00 07.09.26 11.00-17.00 08.09.26 11.00-17.00 09.09.26 11.00-17.00		16.09.26- 11.00-17-00 17.00-23.59 17.09.26- 11.00-17.00 17.00-23.59		11.09.26 17.00-23.59 14.09.26 17.00 -23.59 15.09.26 17.00-23.59 16.09.26 17.00-23.59 17.09.26 17.00-23.59		25.08.26 17.00-23.59 26.08.26 17.00-23.59 27.08.26 17.00-23.59 31.08.26 17.00-23.59 01.09.26 17.00-23.59	25.08.2026 21.20-21.45	02.09.2026 19.11-19.13 04.09.2026 08.26.30 -08.27	26.08.2026 20.20-20.45	31.08.2026 20.26-20.28 02.09.2026 07.59-07.59.30	
Мутаев Мурад Ахмедович		25.08.26 11.00-17.00 26.08.26 11.00-17.00 27.08.26 11.00-17.00 28.08.26 11.00-17.00 31.08.26 11.00-17.00 01.09.26 11.00-17.00		25.08.26 11.00-17.00 26.08.26 11.00-17.00 27.08.26 11.00-17.00 28.08.26 11.00-17.00 31.08.26 11.00-17.00 01.09.26 11.00-17.00 02.09.26 11.00-17.00 03.09.26 11.00-17.00		11.09.26 17.00-23.59 14.09.26 17.00 -23.59 15.09.26 17.00-23.59 16.09.26 17.00-23.59 17.09.26 17.00-23.59		02.09.26 17.00-23.59 03.09.26 17.00-23.59 07.09.26 17.00-23.59 08.09.26 17.00-23.59 09.09.26 17.00-23.59	01.09.2026 21.20-21.45	28.08.2026 19.10-19.12 04.09.2026 08.28.30-08.29	03.09.2026 20.20-20.50	28.08.2026 20.30-20.32 04.09.2026 07.56.30-07.57	
Нурбагандов Нурбаганд Магомедович		02.09.26 11.00-17.00 03.09.26 11.00-17.00 04.09.26 11.00-17.00 07.09.26 11.00-17.00 08.09.26 11.00-17.00 09.09.26 11.00-17.00		25.08.26 11.00-17.00 26.08.26 11.00-17.00 27.08.26 11.00-17.00 28.08.26 11.00-17.00 31.08.26 11.00-17.00 01.09.26 11.00-17.00 02.09.26 11.00-17.00 03.09.26 11.00-17.00		04.09.26 17.00-23.59 07.09.26 17.00 -23.59 08.09.26 17.00-23.59 09.09.26 17.00-23.59 10.09.26 17.00-23.59		07.09.26 11.00-17.00 08.09.26 11.00-17.00 09.09.26 11.00-17.00 10.09.26 11.00-17.00 11.09.26 11.00-17.00	08.09.2026 21-20-21.50	01.09.2026 8.29.30-08.30 02.09.2026 19.23-19.25	09.09.2026 20.20-20.50	28.08.2026 20.38-20.40 02.09.2026 07.58.30-07.59	

График

распределения эфирного времени, предоставляемого безвозмездно региональными государственными организациями телерадиовещания зарегистрированным кандидатам в депутаты Государственной Думы Федерального Собрания Российской Федерации девятого созыва

по одномандатному избирательному округу Республика Дагестан – Дербентский одномандатный избирательный округ № 12

Наименование организации телерадиовещания	Филиал ФГУП «ВГТРК «ГТРК «Дагестан» Телеканал «Россия» (Россия - 1)		Филиал ФГУП «ВГТРК «ГТРК «Дагестан» Радиоканал «Радио России»		Филиал ФГУП «ВГТРК «ГТРК «Дагестан» Российский информационный канал «Россия – 24» (Россия -24)		Филиал ФГУП «ВГТРК «ГТРК «Дагестан» Радиоканал «ВЕСТИ ФМ»		ГБУ РД «РГВК «Дагестан» имени Г.М. Курбанова Телеканал «Спутниковое телевидение Дагестана»		ГБУ РД «РГВК «Дагестан» имени Г.М. Курбанова Радиоканал «Радио Страна гор»	
Фамилия, имя, отчество зарегистрированного кандидата	даты и время выхода в эфир совместных агитационных мероприятий	даты и время выхода в эфир агитационных материалов 60 сек	даты и время выхода в эфир совместных агитационных мероприятий	даты и время выхода в эфир агитационных материалов 60 сек.	даты и время выхода в эфир совместных агитационных мероприятий	даты и время выхода в эфир агитационных материалов 60 сек	даты и время выхода в эфир совместных агитационных мероприятий	даты и время выхода в эфир агитационных материалов 60 сек	даты и время выхода в эфир совместных агитационных мероприятий 5 мин.	даты и время выхода в эфир агитационных материалов 2 мин. 30 сек.	даты и время выхода в эфир совместных агитационных мероприятий 5 мин.	даты и время выхода в эфир агитационных материалов 2 мин. 30 сек.
Алияров Марат Бейбалаевич		10.09.26 17.00-23.59 11.09.26 17.00-23.59 14.09.26 17.00 -23.59 15.09.26 17.00-23.59 16.09.26 17.00-23.59 17.09.26 17.00-23.59		04.09.26 11.00-17.00 07.09.26 11.00-17.00 08.09.26 11.00-17.00 09.09.26 11.00-17.00 10.09.26 11.00-17.00 11.09.26 11.00-17.00 14.09.26 11.00-17.00 15.09.26 11.00-17.00		28.08.26 17.00-23.59 31.08.26 17.00-23.59 01.09.26 17.00-23.59 02.09.26 17.00-23.59 03.09.26 17.00-23.59		10.09.26 17.00-23-59 14.09.26 17.00-23-59 15.09.26 17.00-23-59 16.09.26 17.00-23.59 17.09.26 17.00-23.59	03.09.2026 21.20-21.50	28.08.2026 19.22-19-24 01.09.2026 08.26.30-08.27	02.09.2026 20.20-20.45	28.08.2026 20.24-20.26 04.09.2026 07.59-07.59.30	
Гусейнов Шахнаваз Гусейнович		10.09.26 17.00-23.59 11.09.26 17.00-23.59 14.09.26 17.00 -23.59 15.09.26 17.00-23.59 16.09.26 17.00-23.59 17.09.26 17.00-23.59		04.09.26 11.00-17.00 07.09.26 11.00-17.00 08.09.26 11.00-17.00 09.09.26 11.00-17.00 10.09.26 11.00-17.00 11.09.26 11.00-17.00 14.09.26 11.00-17.00 15.09.26 11.00-17.00		28.08.26 17.00-23.59 31.08.26 17.00-23.59 01.09.26 17.00-23.59 02.09.26 17.00-23.59 03.09.26 17.00-23.59		10.09.26 17.00-23-59 14.09.26 17.00-23-59 15.09.26 17.00-23-59 16.09.26 17.00-23.59 17.09.26 17.00-23.59	03.09.2026 21.20-21.50	28.08.2026 19.24-19.26 01.09.2026 08.27-08.27.30	26.08.2026 20.20-20.45	31.08.2026 20.22-20.24 02.09.2026 07.55.30-07.56	

Махмудов Махмуд Гаджулаевич		10.09.26 17.00-23.59 11.09.26 17.00-23.59 14.09.26 17.00 -23.59 15.09.26 17.00-23.59 16.09.26 17.00-23.59 17.09.26 17.00-23.59		04.09.26 11.00-17.00 07.09.26 11.00-17.00 08.09.26 11.00-17.00 09.09.26 11.00-17.00 10.09.26 11.00-17.00 11.09.26 11.00-17.00 14.09.26 11.00-17.00 15.09.26 11.00-17.00		28.08.26 17.00-23.59 31.08.26 17.00-23.59 01.09.26 17.00-23.59 02.09.26 17.00-23.59 03.09.26 17.00-23.59		10.09.26 17.00-23-59 14.09.26 17.00-23-59 15.09.26 17.00-23-59 16.09.26 17.00-23.59 17.09.26 17.00-23.59	08.09.2026 21.20-21.50	28.08.2026 19.28- 19.30 01.09.2026 08.28- 08.28.30	02.09.2026 20.20-20.45	28.08.2026 20.22- 20.24 04.09.2026 07.58.30 -07.59
Сефибеков Зебиюла Демирбекович		02.09.26 11.00-17.00 03.09.26 11.00-17.00 04.09.26 11.00-17.00 07.09.26 11.00-17.00 08.09.26 11.00-17.00 09.09.26 11.00-17.00		25.08.26 11.00-17.00 26.08.26 11.00-17.00 27.08.26 11.00-17.00 28.08.26 11.00-17.00 31.08.26 11.00-17.00 01.09.26 11.00-17.00 02.09.26 11.00-17.00 03.09.26 11.00-17.00		11.09.26 17.00-23.59 14.09.26 17.00-23.59 15.09.26 17.00-23.59 16.09.26 17.00-23.59 17.09.26 17.00-23.59		25.08.26 17.00-23.59 26.08.26 17.00-23.59 27.08.26 17.00-23.59 28.08.26 17.00-23.59 31.08.26 17.00-23.59 01.09.26 17.00-23.59	03.09.2026 21.20-21.50	28.08.2026 19.18- 19.20 01.09.2026 08.25.30- 08.26	26.08.2026 20.20-20.45	31.08.2026 20.20- 20.22 02.09.2026 07.55- 07.55.30
Эседов Альберт Абдурахманович		25.08.26 11.00-17.00 26.08.26 11.00-17.00 27.08.26 11.00-17.00 28.08.26 11.00-17.00 31.08.26 11.00-17.00 01.09.26 11.00-17.00		25.08.26 11.00-17.00 26.08.26 11.00-17.00 27.08.26 11.00-17.00 28.08.26 11.00-17.00 31.08.26 11.00-17.00 01.09.26 11.00-17.00 02.09.26 11.00-17.00 03.09.26 11.00-17.00		11.09.26 17.00-23.59 14.09.26 17.00-23.59 15.09.26 17.00-23.59 16.09.26 17.00-23.59 17.09.26 17.00-23.59		02.09.26 17.00-23.59 03.09.26 17.00-23.59 07.09.26 17.00-23.59 08.09.26 17.00-23.59 09.09.26 17.00-23.59	03.09.2026 21.20-21.50	28.08.2026 19.20- 19.22 01.09.2026 08.26- 08.26.30	03.09.2026 20.20-20.50	28.08.2026 20.32 -20.34 04.09.2026 07.57 -07.57.30

График
распределения эфирного времени, предоставляемого безвозмездно государственными региональными организациями телерадиовещания избирательным объединениям, выдвинувшим зарегистрированные Избирательной комиссией Республики Дагестан списки кандидатов в депутаты Народного Собрания Республики Дагестан восьмого созыва

Наименование организации телерадиовещания	Филиал ФГУП «ВГТРК «ГТРК «Дагестан» Телеканал «Россия» (Россия - 1)		Филиал ФГУП «ВГТРК «ГТРК «Дагестан» Радиоканал «Радио России»		Филиал ФГУП «ВГТРК «ГТРК «Дагестан» Российский информационный канал «Россия – 24» (Россия -24)		Филиал ФГУП «ВГТРК «ГТРК «Дагестан» Радиоканал «ВЕСТИ ФМ»		ГБУ РД «РГВК «Дагестан» имени Г.М. Курбанова Телеканал «Спутниковое телевидение Дагестана»		ГБУ РД «РГВК «Дагестан» имени Г.М. Курбанова Радиоканал «Радио Страна гор»	
Наименование избирательного объединения	даты и время выхода в эфир совместных агитационных мероприятий 282 сек. 288 сек.	даты и время выхода в эфир агитационных материалов 60 сек.	даты и время выхода в эфир совместных агитационных мероприятий 240 сек. 246 сек. 252сек.	даты и время выхода в эфир агитационных материалов 60 сек. 150 сек. 300 сек	даты и время выхода в эфир совместных агитационных мероприятий 276 сек. 264 сек.	даты и время выхода в эфир агитационных материалов 60 сек.	даты и время выхода в эфир совместных агитационных мероприятий 264 сек. 276 сек.	даты и время выхода в эфир агитационных материалов 60 сек.	даты и время выхода в эфир совместных агитационных мероприятий 5 мин. 5 мин. 5 мин. 6 мин. 6 мин.	даты и время выхода в эфир иных агитационных материалов 5 мин. 5 мин. 5 мин. 5 мин. 3 мин. 2 мин. 2 мин.	даты и время выхода в эфир совместных агитационных мероприятий 5 мин. 5 мин. 5 мин. 6 мин. 6 мин.	даты и время выхода в эфир иных агитационных материалов 5 мин. 5 мин. 5 мин. 5 мин. 3 мин. 2 мин. 2 мин.
ДАГЕСТАНСКОЕ РЕСПУБЛИКАНСКОЕ ОТДЕЛЕНИЕ политической партии КОММУНИСТИЧЕСКАЯ ПАРТИЯ РОССИЙСКОЙ ФЕДЕРАЦИИ	25.08.26 09.30-09.56 26.08.26 09.30-09.56 27.08.26 09.30-09.56 28.08.26 09.30-09.56	24.08.26 05.00-11.00 25.08.26 05.00-11.00 26.08.26 05.00-11.00 27.08.26 05.00-11.00 28.08.26 05.00-11.00 31.08.26 11.00-17.00 01.09.26 11.00-17.00 02.09.26 11.00-17.00 03. 09.2026 11.00-17.00 04.09.26 11.00-17.00 07.09.26 17.00-23.59 08.09.26 17.00-23.59 09.09.26 17.00-23.59 10.09.26 17.00-23.59 11.09.26 17.00-23.59 14.09.26 05.00-11.00 15.09.26 05.00-11.00 16.09.26 05.00-11.00 17.09.26 05.00-11.00	24.08.2026 20.10.-21.00 25.08.2026 20.10.-21.00 26.08.2026 20.10.-21.00 27.08.2026 20.10.-21.00 28.08.2026 20.10.-21.00 31.08.2026 20.10.-21.00 01.09.2026 20.10.-21.00	24.08.26 17.00-23.59 25.08.26 05.00-11.00 17.00-23.59 26.08.26 05.00-11.00 17.00-23.59 27.08.26 05.00-11.00 28.08.26 05.00-11.00 31.08.26 11.00-17.00 01.09.26 11.00-17.00 02.09.26 11.00-17.00 03.09.26 05.00-11.00 04.09.26 05.00-11.00 07.09.26 05.00-11.00 08.09.26 05.00-11.00 09.09.26 05.00-11.00 10.09.26 05.00-11.00 11.09.26 05.00-11.00 14.09.26 05.00-11.00 15.09.26 05.00-11.00 16.09.26 05.00-11.00 17.09.26 05.00-11.00	25.08.2026 10.00-10.30 26.08.2026 10.00-10.30 27.08.2026 10.00-10.30 28.08.2026 10.00-10.30	25.08.26 17.00-23.59 26.08.26 17.00-23.59 27.08.26 17.00-23.59 28.08.26 17.00-23.59 31.08.26 17.00-23.59 01.09.26 17.00-23.59 02.09.26 17.00-23.59 03.09.26 17.00-23.59 04.09.26 17.00-23.59 07.09.26 17.00-23.59 08.09.26 17.00-23.59 09.09.26 17.00-23.59 10.09.26 17.00-23.59 11.09.26 17.00-23.59 14.09.26 17.00-23.59 15.09.26 17.00-23.59 16.09.26 17.00-23.59 17.09.26 17.00-23.59	25.08.26 11.30-12.00 26.08.26 11.30-12.00 27.08.26 11.30-12.00 28.08.26 11.30-12.00	24.08.26 11.00-17.00 25.08.26 11.00-17.00 26.08.26 11.00-17.00 27.08.26 11.00-17.00 28.08.26 11.00-17.00 31.08.26 11.00-17.00 01.09.26 11.00-17.00 02.09.26 11.00-17.00 03.09.26 11.00-17.00 04.09.26 11.00-17.00 07.09.26 11.00-17.00 08.09.26 11.00-17.00 09.09.26 11.00-17.00 10.09.26 11.00-17.00 11.09.26 11.00-17.00 14.09.26 11.00-17.00 15.09.26 11.00-17.00 16.09.26 11.00-17.00	24.08.2026 21.20-21.50 31.08.2026 21.20-21.50 07.09.2026 21.20-21.50 14.09.2026 21.20-21.55 17.09.2026 21.20-21.55	26.08.2026 08.20-08.25 28.08.2026 08.26-08.28 04.09.2026 20.08-20.10 04.09.2026 21.15-21.20 09.09.2026 19.27-19.30 11.09.2026 08.10-08.15 16.09.2026 08.25-08.30	25.08.2026 20.20-20.50 01.09.2026 20.20-20.50 08.09.2026 20.20-20.50 16.09.2026 20.20-20.55 17.09.2026 20.20-20.55	24.08.2026 07.25-07.30 26.08.2026 07.30-07.35 28.08.2026 07.27-07.29 31.08.2026 19.35-19.40 04.09.2026 20.20-20.23 07.09.2026 19.38-19.40 14.09.2026 07.40-07.45

Наименование организации телерадиовещания	Филиал ФГУП «ВГТРК «ГТРК «Дагестан» Телеканал «Россия» (Россия - 1)		Филиал ФГУП «ВГТРК «ГТРК «Дагестан» Радиоканал «Радио России»		Филиал ФГУП «ВГТРК «ГТРК «Дагестан» Российский информационный канал «Россия – 24» (Россия -24)		Филиал ФГУП «ВГТРК «ГТРК «Дагестан» Радиоканал «ВЕСТИ ФМ»		ГБУ РД «РГВК «Дагестан» имени Г.М. Курбанова Телеканал «Спутниковое телевидение Дагестана»		ГБУ РД «РГВК «Дагестан» имени Г.М. Курбанова Радиоканал «Радио Страна гор»	
Наименование избирательного объединения	даты и время выхода в эфир совместных агитационных мероприятий 282 сек. 288 сек.	даты и время выхода в эфир агитационных материалов 60 сек.	даты и время выхода в эфир совместных агитационных мероприятий 240 сек. 246 сек. 252сек.	даты и время выхода в эфир агитационных материалов 60 сек. 150 сек. 300 сек	даты и время выхода в эфир совместных агитационных мероприятий 276 сек. 264 сек.	даты и время выхода в эфир агитационных материалов 60 сек.	даты и время выхода в эфир совместных агитационных мероприятий 264 сек. 276 сек.	даты и время выхода в эфир агитационных материалов 60 сек.	даты и время выхода в эфир совместных агитационных мероприятий 5 мин. 5 мин. 5 мин. 6 мин. 6 мин.	даты и время выхода в эфир иных агитационных материалов 5 мин. 5 мин. 5 мин. 5 мин. 3 мин. 2 мин. 2 мин.	даты и время выхода в эфир совместных агитационных мероприятий 5 мин. 5 мин. 5 мин. 6 мин. 6 мин.	даты и время выхода в эфир иных агитационных материалов 5 мин. 5 мин. 5 мин. 3 мин. 2 мин. 2 мин.
Региональное отделение Социалистической политической партии СПРАВЕДЛИВАЯ РОССИЯ в Республике Дагестан	25.08.26 09.30-09.56 26.08.26 09.30-09.56 27.08.26 09.30-09.56 28.08.26 09.30-09.56	24.08.26 05.00-11.00 25.08.26 05.00-11.00 26.08.26 05.00-11.00 27.08.26 05.00-11.00 28.08.26 05.00-11.00 31.08.26 11.00-17.00 01.09.26 11.00-17.00 02.09.26 11.00-17.00 03. 09.2026 11.00-17.00 04.09.26 11.00-17.00 07.09.26 17.00-23.59 08.09.26 17.00-23.59 09.09.26 17.00-23.59 10.09.26 17.00-23.59 11.09.26 17.00-23.59 14.09.26 05.00-11.00 15.09.26 05.00-11.00 16.09.26 05.00-11.00 17.09.26 05.00-11.00	24.08.2026 20.10.-21.00 25.08.2026 20.10.-21.00 26.08.2026 20.10.-21.00 27.08.2026 20.10.-21.00 28.08.2026 20.10.-21.00 31.08.2026 20.10.-21.00 01.09.2026 20.10.-21.00	24.08.26 17.00-23.59 25.08.26 05.00-11.00 17.00-23.59 26.08.26 05.00-11.00 17.00-23.59 27.08.26 05.00-11.00 28.08.26 05.00-11.00 31.08.26 05.00-11.00 01.09.26 05.00-11.00 02.09.26 05.00-11.00 03.09.26 05.00-11.00 04.09.26 05.00-11.00 07.09.26 05.00-11.00 08.09.26 05.00-11.00 09.09.26 05.00-11.00 10.09.26 05.00-11.00 11.09.26 05.00-11.00 14.09.26 05.00-11.00 15.09.26 05.00-11.00 16.09.26 05.00-11.00 17.09.26 05.00-11.00 11.00-17.00	25.08.2026 10.00-10.30 26.08.2026 10.00-10.30 27.08.2026 10.00-10.30 28.08.2026 10.00-10.30	25.08.26 17.00-23.59 26.08.26 17.00-23.59 27.08.26 17.00-23.59 28.08.26 17.00-23.59 31.08.26 17.00-23.59 01.09.26 17.00-23.59 02.09.26 17.00-23.59 03.09.26 17.00-23.59 04.09.26 17.00-23.59 07.09.26 17.00-23.59 08.09.26 17.00-23.59 09.09.26 17.00-23.59 10.09.26 17.00-23.59 11.09.26 17.00-23.59 14.09.26 17.00-23.59 15.09.26 17.00-23.59 16.09.26 17.00-23.59 17.09.26 17.00-23.59	25.08.26 11.30-12.00 26.08.26 11.30-12.00 27.08.26 11.30-12.00 28.08.26 11.30-12.00	24.08.26 11.00-17.00 25.08.26 11.00-17.00 26.08.26 11.00-17.00 27.08.26 11.00-17.00 28.08.26 11.00-17.00 31.08.26 11.00-17.00 01.09.26 11.00-17.00 02.09.26 11.00-17.00 03.09.26 11.00-17.00 04.09.26 11.00-17.00 07.09.26 11.00-17.00 08.09.26 11.00-17.00 09.09.26 11.00-17.00 10.09.26 11.00-17.00 11.09.26 11.00-17.00 14.09.26 11.00-17.00 15.09.26 11.00-17.00 16.09.26 11.00-17.00	24.08.2026 21.20-21.50 31.08.2026 21.20-21.50 07.09.2026 21.20-21.50 14.09.2026 21.20-21.55 17.09.2026 21.20-21.55	26.08.2026 08.10-08.15 28.08.2026 08.24-08.26 02.09.2026 21.25-21.30 04.09.2026 20.12-20.14 09.09.2026 19.24-19.27 11.09.2026 08.20-08.25 16.09.2026 08.05-08.10	25.08.2026 20.20-20.50 01.09.2026 20.20-20.50 08.09.2026 20.20-20.50 16.09.2026 20.20-20.55 17.09.2026 20.20-20.55	24.08.2026 07.45-50 28.08.2026 07.31-07.33 04.09.2026 19.40-19.45 04.09.2026 20.29-20.31 07.09.2026 07.45-07.50 07.09.2026 19.35-19.38 14.09.2026 07.30-07.35
Региональное отделение в Республике Дагестан Политической партии «НОВЫЕ ЛЮДИ»	25.08.26 09.30-09.56 26.08.26 09.30-09.56 27.08.26 09.30-09.56 28.08.26 09.30-09.56	24.08.26 05.00-11.00 25.08.26 05.00-11.00 26.08.26 05.00-11.00 27.08.26 05.00-11.00 28.08.26 05.00-11.00 31.08.26 11.00-17.00 01.09.26 11.00-17.00 02.09.26 11.00-17.00 03. 09.2026 11.00-17.00 04.09.26 11.00-17.00 07.09.26 17.00-23.59 08.09.26 17.00-23.59 09.09.26 17.00-23.59 10.09.26 17.00-23.59 11.09.26 17.00-23.59 14.09.26 05.00-11.00 15.09.26 05.00-11.00 16.09.26 05.00-11.00 17.09.26 05.00-11.00	24.08.2026 20.10.-21.00 25.08.2026 20.10.-21.00 26.08.2026 20.10.-21.00 27.08.2026 20.10.-21.00 28.08.2026 20.10.-21.00 31.08.2026 20.10.-21.00 01.09.2026 20.10.-21.00	24.08.26 17.00-23.59 25.08.26 05.00-11.00 17.00-23.59 26.08.26 05.00-11.00 17.00-23.59 27.08.26 05.00-11.00 28.08.26 05.00-11.00 31.08.26 05.00-11.00 01.09.26 05.00-11.00 02.09.26 05.00-11.00 03.09.26 05.00-11.00 04.09.26 05.00-11.00 07.09.26 05.00-11.00 08.09.26 05.00-11.00 09.09.26 05.00-11.00 10.09.26 05.00-11.00 11.09.26 05.00-11.00 14.09.26 05.00-11.00 15.09.26 05.00-11.00 16.09.26 05.00-11.00 17.09.26 05.00-11.00 11.00-17.00	25.08.2026 10.00-10.30 26.08.2026 10.00-10.30 27.08.2026 10.00-10.30 28.08.2026 10.00-10.30	25.08.26 17.00-23.59 26.08.26 17.00-23.59 27.08.26 17.00-23.59 28.08.26 17.00-23.59 31.08.26 17.00-23.59 01.09.26 17.00-23.59 02.09.26 17.00-23.59 03.09.26 17.00-23.59 04.09.26 17.00-23.59 07.09.26 17.00-23.59 08.09.26 17.00-23.59 09.09.26 17.00-23.59 10.09.26 17.00-23.59 11.09.26 17.00-23.59 14.09.26 17.00-23.59 15.09.26 17.00-23.59 16.09.26 17.00-23.59 17.09.26 17.00-23.59	25.08.26 11.30-12.00 26.08.26 11.30-12.00 27.08.26 11.30-12.00 28.08.26 11.30-12.00	24.08.26 11.00-17.00 25.08.26 11.00-17.00 26.08.26 11.00-17.00 27.08.26 11.00-17.00 28.08.26 11.00-17.00 31.08.26 11.00-17.00 01.09.26 11.00-17.00 02.09.26 11.00-17.00 03.09.26 11.00-17.00 04.09.26 11.00-17.00 07.09.26 11.00-17.00 08.09.26 11.00-17.00 09.09.26 11.00-17.00 10.09.26 11.00-17.00 11.09.26 11.00-17.00 14.09.26 11.00-17.00 15.09.26 11.00-17.00 16.09.26 11.00-17.00	24.08.2026 21.20-21.50 31.08.2026 21.20-21.50 07.09.2026 21.20-21.50 14.09.2026 21.20-21.55 17.09.2026 21.20-21.55	26.08.2026 08.25-08.30 04.09.2026 20.14-20.16 04.09.2026 21.05-21.10 10.09.2026 08.28-08.30 11.09.2026 08.15-08.20 11.09.2026 19.20-19.23 16.09.2026 08.15-08.20	25.08.2026 20.20-20.50 01.09.2026 20.20-20.50 08.09.2026 20.20-20.50 16.09.2026 20.20-20.55 17.09.2026 20.20-20.55	24.08.2026 07.35-07.40 27.08.2026 07.30-07.32 04.09.2026 19.30-19.35 04.09.2026 20.25-20.27 07.09.2026 07.35-07.40 10.09.2026 19.33-19.36 14.09.2026 07.45-07.50
Дагестанское региональное отделение Всероссийской политической партии «ЕДИНАЯ РОССИЯ»	25.08.26 09.30-09.56 26.08.26 09.30-09.56 27.08.26 09.30-09.56 28.08.26 09.30-09.56	24.08.26 05.00-11.00 25.08.26 05.00-11.00 26.08.26 05.00-11.00 27.08.26 05.00-11.00 28.08.26 05.00-11.00 31.08.26 11.00-17.00 01.09.26 11.00-17.00 02.09.26 11.00-17.00 03. 09.2026 11.00-17.00 04.09.26 11.00-17.00 07.09.26 17.00-23.59 08.09.26 17.00-23.59 09.09.26 17.00-23.59 10.09.26 17.00-23.59 11.09.26 17.00-23.59 14.09.26 05.00-11.00 15.09.26 05.00-11.00 16.09.26 05.00-11.00 17.09.26 05.00-11.00	24.08.2026 20.10.-21.00 25.08.2026 20.10.-21.00 26.08.2026 20.10.-21.00 27.08.2026 20.10.-21.00 28.08.2026 20.10.-21.00 31.08.2026 20.10.-21.00 01.09.2026 20.10.-21.00	24.08.26 17.00-23.59 25.08.26 05.00-11.00 17.00-23.59 26.08.26 05.00-11.00 17.00-23.59 27.08.26 05.00-11.00 28.08.26 05.00-11.00 31.08.26 05.00-11.00 01.09.26 05.00-11.00 02.09.26 05.00-11.00 03.09.26 05.00-11.00 04.09.26 05.00-11.00 07.09.26 05.00-11.00 08.09.26 05.00-11.00 09.09.26 05.00-11.00 10.09.26 05.00-11.00 11.09.26 05.00-11.00 14.09.26 05.00-11.00 15.09.26 05.00-11.00 16.09.26 05.00-11.00 17.09.26 05.00-11.00 11.00-17.00	25.08.2026 10.00-10.30 26.08.2026 10.00-10.30 27.08.2026 10.00-10.30 28.08.2026 10.00-10.30	25.08.26 17.00-23.59 26.08.26 17.00-23.59 27.08.26 17.00-23.59 28.08.26 17.00-23.59 31.08.26 17.00-23.59 01.09.26 17.00-23.59 02.09.26 17.00-23.59 03.09.26 17.00-23.59 04.09.26 17.00-23.59 07.09.26 17.00-23.59 08.09.26 17.00-23.59 09.09.26 17.00-23.59 10.09.26 17.00-23.59 11.09.26 17.00-23.59 14.09.26 17.00-23.59 15.09.26 17.00-23.59 16.09.26 17.00-23.59 17.09.26 17.00-23.59	25.08.26 11.30-12.00 26.08.26 11.30-12.00 27.08.26 11.30-12.00 28.08.26 11.30-12.00	24.08.26 11.00-17.00 25.08.26 11.00-17.00 26.08.26 11.00-17.00 27.08.26 11.00-17.00 28.08.26 11.00-17.00 31.08.26 11.00-17.00 01.09.26 11.00-17.00 02.09.26 11.00-17.00 03.09.26 11.00-17.00 04.09.26 11.00-17.00 07.09.26 11.00-17.00 08.09.26 11.00-17.00 09.09.26 11.00-17.00 10.09.26 11.00-17.00 11.09.26 11.00-17.00 14.09.26 11.00-17.00 15.09.26 11.00-17.00 16.09.26 11.00-17.00	24.08.2026 21.20-21.50 31.08.2026 21.20-21.50 07.09.2026 21.20-21.50 14.09.2026 21.20-21.55 17.09.2026 21.20-21.55	26.08.2026 08.15-08.20 27.08.2026 08.28-08.30 02.09.2026 21.20-21.25 04.09.2026 20.05-20.08 11.09.2026 08.25-08.30 11.09.2026 19.23-19.25 16.09.2026 08.10-08.15	25.08.2026 20.20-20.50 01.09.2026 20.20-20.50 08.09.2026 20.20-20.50 16.09.2026 20.20-20.55 17.09.2026 20.20-20.55	24.08.2026 07.30-07.35 31.08.2026 19.40-19.45 04.09.2026 20.23-20.25 07.09.2026 07.30-07.35 10.09.2026 19.30-19.33 11.09.2026 07.32-07.34 14.09.2026 07.35-07.40

Наименование организации телерадиовещания	Филиал ФГУП «ВГТРК «ГТРК «Дагестан» Телеканал «Россия» (Россия - 1)		Филиал ФГУП «ВГТРК «ГТРК «Дагестан» Радиоканал «Радио России»		Филиал ФГУП «ВГТРК «ГТРК «Дагестан» Российский информационный канал «Россия – 24» (Россия -24)		Филиал ФГУП «ВГТРК «ГТРК «Дагестан» Радиоканал «ВЕСТИ ФМ»		ГБУ РД «РГВК «Дагестан» имени Г.М. Курбанова Телеканал «Спутниковое телевидение Дагестана»		ГБУ РД «РГВК «Дагестан» имени Г.М. Курбанова Радиоканал «Радио Страна гор»	
Наименование избирательного объединения	даты и время выхода в эфир совместных агитационных мероприятий 282 сек. 288 сек.	даты и время выхода в эфир агитационных материалов 60 сек.	даты и время выхода в эфир совместных агитационных мероприятий 240 сек. 246 сек. 252сек.	даты и время выхода в эфир агитационных материалов 60 сек. 150 сек. 300 сек	даты и время выхода в эфир совместных агитационных мероприятий 276 сек. 264 сек.	даты и время выхода в эфир агитационных материалов 60 сек.	даты и время выхода в эфир совместных агитационных мероприятий 264 сек. 276 сек.	даты и время выхода в эфир агитационных материалов 60 сек.	даты и время выхода в эфир совместных агитационных мероприятий 5 мин. 5 мин. 5 мин. 6 мин. 6 мин.	даты и время выхода в эфир иных агитационных материалов 5 мин. 5 мин. 5 мин. 5 мин. 3 мин. 2 мин. 2 мин.	даты и время выхода в эфир совместных агитационных мероприятий 5 мин. 5 мин. 5 мин. 6 мин. 6 мин.	даты и время выхода в эфир иных агитационных материалов 5 мин. 5 мин. 5 мин. 5 мин. 3 мин. 2 мин. 2 мин.
Дагестанское региональное отделение политической партии ЛДПР – Либерально-демократическая партия России	25.08.26 09.30-09.56 26.08.26 09.30-09.56 27.08.26 09.30-09.56 28.08.26 09.30-09.56	24.08.26 05.00-11.00 25.08.26 05.00-11.00 26.08.26 05.00-11.00 27.08.26 05.00-11.00 28.08.26 05.00-11.00 31.08.26 11.00-17.00 01.09.26 11.00-17.00 02.09.26 11.00-17.00 03. 09.2026 11.00-17.00 04.09.26 11.00-17.00 07.09.26 17.00-23.59 08.09.26 17.00-23.59 09.09.26 17.00-23.59 10.09.26 17.00-23.59 11.09.26 17.00-23.59 14.09.26 05.00-11.00 15.09.26 05.00-11.00 16.09.26 05.00-11.00 17.09.26 05.00-11.00	24.08.2026 20.10.-21.00 25.08.2026 20.10.-21.00 26.08.2026 20.10.-21.00 27.08.2026 20.10.-21.00 28.08.2026 20.10.-21.00 31.08.2026 20.10.-21.00 01.09.2026 20.10.-21.00	24.08.26 17.00-23.59 25.08.26 05.00-11.00 17.00-23.59 26.08.26 05.00-11.00 17.00-23.59 27.08.26 05.00-11.00 28.08.26 05.00-11.00 31.08.26 05.00-11.00 01.09.26 05.00-11.00 02.09.26 05.00-11.00 03.09.26 05.00-11.00 04.09.26 05.00-11.00 07.09.26 05.00-11.00 08.09.26 05.00-11.00 09.09.26 05.00-11.00 10.09.26 05.00-11.00 11.09.26 05.00-11.00 14.09.26 05.00-11.00 15.09.26 05.00-11.00 16.09.26 05.00-11.00 17.09.26 05.00-11.00 11.00-17.00	25.08.2026 10.00-10.30 26.08.2026 10.00-10.30 27.08.2026 10.00-10.30 28.08.2026 10.00-10.30	25.08.26 17.00-23.59 26.08.26 17.00-23.59 27.08.26 17.00-23.59 28.08.26 17.00-23.59 31.08.26 17.00-23.59 01.09.26 17.00-23.59 02.09.26 17.00-23.59 03.09.26 17.00-23.59 04.09.26 17.00-23.59 07.09.26 17.00-23.59 08.09.26 17.00-23.59 09.09.26 17.00-23.59 10.09.26 17.00-23.59 11.09.26 17.00-23.59 14.09.26 17.00-23.59 15.09.26 17.00-23.59 16.09.26 17.00-23.59 17.09.26 17.00-23.59	25.08.26 11.30-12.00 26.08.26 11.30-12.00 27.08.26 11.30-12.00 28.08.26 11.30-12.00	24.08.26 11.00-17.00 25.08.26 11.00-17.00 26.08.26 11.00-17.00 27.08.26 11.00-17.00 28.08.26 11.00-17.00 31.08.26 11.00-17.00 01.09.26 11.00-17.00 02.09.26 11.00-17.00 03.09.26 11.00-17.00 04.09.26 11.00-17.00 07.09.26 11.00-17.00 08.09.26 11.00-17.00 09.09.26 11.00-17.00 10.09.26 11.00-17.00 11.09.26 11.00-17.00 14.09.26 11.00-17.00 15.09.26 11.00-17.00 16.09.26 11.00-17.00	24.08.2026 21.20-21.50 31.08.2026 21.20-21.50 07.09.2026 21.20-21.50 14.09.2026 21.20-21.55 17.09.2026 21.20-21.55	25.08.2026 08.25-08.30 26.08.2026 08.05-08.10 28.08.2026 08.22-08.24 04.09.2026 20.10-20.12 04.09.2026 21.10-21.15 09.09.2026 19.21-19.24 16.09.2026 08.20-08.25	25.08.2026 20.20-20.50 01.09.2026 20.20-20.50 08.09.2026 20.20-20.50 16.09.2026 20.20-20.55 17.09.2026 20.20-20.55	24.08.2026 07.40-07.45 28.08.2026 07.29-07.31 04.09.2026 19.35-19.40 04.09.2026 20.27-20.29 07.09.2026 07.40-07.45 10.09.2026 19.36-19.39 14.09.2026 07.25-07.30

График
распределения эфирного времени, предоставляемого безвозмездно региональными государственными организациями телерадиовещания политическим партиям, выдвинувшим зарегистрированные Центральной избирательной комиссией Российской Федерации федеральные списки кандидатов в депутаты Государственной Думы Федерального Собрания Российской Федерации девятого созыва

Наименование организации телерадиовещания, средства массовой информации	Филиал ФГУП «ВГТРК «ГТРК «Дагестан» Телеканал «Россия» (Россия - 1)		Филиал ФГУП «ВГТРК «ГТРК «Дагестан» Радиоканал «Радио России»		Филиал ФГУП «ВГТРК «ГТРК «Дагестан» Российский информационный канал «Россия – 24» (Россия -24)		Филиал ФГУП «ВГТРК «ГТРК «Дагестан» Радиоканал «ВЕСТИ ФМ»		ГБУ РД «РГВК «Дагестан» имени Г.М. Курбанова Телеканал «Спутниковое телевидение Дагестана»		ГБУ РД «РГВК «Дагестан» имени Г.М. Курбанова Радиоканал «Радио Страна гор»	
Наименование политической партии	даты и время выхода в эфир совместных агитационных мероприятий	даты и время выхода в эфир агитационных материалов 60 сек. 120 сек.	даты и время выхода в эфир совместных агитационных мероприятий 225 сек.	даты и время выхода в эфир агитационных материалов 30 сек. 60 сек. 90 сек. 120 сек.	даты и время выхода в эфир совместных агитационных мероприятий	даты и время выхода в эфир агитационных материалов 60 сек.	даты и время выхода в эфир совместных агитационных мероприятий	даты и время выхода в эфир агитационных материалов 60 сек.	даты и время выхода в эфир совместных агитационных мероприятий 7 мин.	даты и время выхода в эфир агитационных материалов 5 мин. 1 мин. 30 сек.	даты и время выхода в эфир совместных агитационных мероприятий 7 мин.	даты и время выхода в эфир агитационных материалов 5 мин. 1 мин. 30 сек.
Политическая партия «КПРФ – политическая партия КОММУНИСТИЧЕСКАЯ ПАРТИЯ РОССИЙСКОЙ ФЕДЕРАЦИИ»		25.08.2026 17.00-23.59 26.08.2026 17.00-23.59 8,092026 17.00-23.59 09.09.2026 11.00-17.00 10.09.2026 11.00-17.00 11.09.2026 11.00-17.00 14.09.2026 11.00-17.00 15.09.2026 11.00-17.00 16.09.2026 11.00-17.00 17.09.2026 11.00-17.00	02.09.2026 20.10-21.00 03.09.2026 20.10-21.00	24.08.2026 11.00-17.00 25.08.2026 11.00-17.00 26.08.2026 11.00-17.00 27.08.2026 11.00-17.00		07.09.2026 17.00-23.59 08.09.2026 17.00-23.59 09.09.2026 17.00-23.59 10.09.2026 17.00-23.59 11.09.2026 17.00-23.59 14.09.2026 17.00-23.59 15.09.2026 17.00-23.59 16.09.2026 17.00-23.59 17.09.2026 17.00-23.59		04.09.2026 11.00-17.00 07.09.2026 17.00-23.59 08.09.2026 17.00-23.59 09.09.2026 17.00-23.59 10.09.2026 17.00-23.59 11.09.2026 17.00-23.59 14.09.2026 17.00-23.59 15.09.2026 17.00-23.59 16.09.2026 17.00-23.59 17.09.2026 17.00-23.59	27.08.2026 21.20-21.50	03.09.2026 19,25-19,30 10.09.2026 08,21-08,22 16.09.2026 19.26-19.26.30	11.09.2026 20.20-20.45	25.08.2026 19,30-19,35 11.09.2026 07,27-07,28 14.09.2026 19.34.30-19,35

Наименование организации телерадиовещания, средства массовой информации	Филиал ФГУП «ВГТРК «ГТРК «Дагестан» Телеканал «Россия» (Россия - 1)		Филиал ФГУП «ВГТРК «ГТРК «Дагестан» Радиоканал «Радио России»		Филиал ФГУП «ВГТРК «ГТРК «Дагестан» Российский информационный канал «Россия – 24» (Россия -24)		Филиал ФГУП «ВГТРК «ГТРК «Дагестан» Радиоканал «ВЕСТИ ФМ»		ГБУ РД «РГВК «Дагестан» имени Г.М. Курбанова Телеканал «Спутниковое телевидение Дагестана»		ГБУ РД «РГВК «Дагестан» имени Г.М. Курбанова Радиоканал «Радио Страна гор»	
Наименование политической партии	даты и время выхода в эфир совместных агитационных мероприятий	даты и время выхода в эфир агитационных материалов 60 сек. 120 сек.	даты и время выхода в эфир совместных агитационных мероприятий 225 сек.	даты и время выхода в эфир агитационных материалов 30 сек. 60 сек. 90 сек. 120 сек.	даты и время выхода в эфир совместных агитационных мероприятий	даты и время выхода в эфир агитационных материалов 60 сек.	даты и время выхода в эфир совместных агитационных мероприятий	даты и время выхода в эфир агитационных материалов 60 сек.	даты и время выхода в эфир совместных агитационных мероприятий 7 мин.	даты и время выхода в эфир агитационных материалов 5 мин. 1 мин. 30 сек.	даты и время выхода в эфир совместных агитационных мероприятий 7 мин.	даты и время выхода в эфир агитационных материалов 5 мин. 1 мин. 30 сек.
Политическая партия «Политическая партия «НОВЫЕ ЛЮДИ»		25.08.2026 17.00-23.59 26.08.2026 17.00-23.59 08.09.2026 17.00-23.59 09.09.2026 11.00-17.00 10.09.2026 11.00-17.00 11.09.2026 11.00-17.00 14.09.2026 11.00-17.00 15.09.2026 11.00-17.00 16.09.2026 11.00-17.00 17.09.2026 11.00-17.00	02.09.2026 20.10-21.00 03.09.2026 20.10-21.00	04.09.2026 17.00-23.59 07.09.2026 17.00-23.59 08.09.2026 17.00-23.59 09.09.2026 17.00-23.59 10.09.2026 17.00-23.59 11.09.2026 17.00-23.59 14.09.2026 17.00-23.59 15.09.2026 17.00-23.59		07.09.2026 17.00-23.59 08.09.2026 17.00-23.59 09.09.2026 17.00-23.59 10.09.2026 17.00-23.59 11.09.2026 17.00-23.59 14.09.2026 17.00-23.59 15.09.2026 17.00-23.59 16.09.2026 17.00-23.59 17.09.2026 17.00-23.59		04.09.2026 11.00-17.00 07.09.2026 17.00-23.59 08.09.2026 17.00-23.59 09.09.2026 17.00-23.59 10.09.2026 17.00-23.59 11.09.2026 17.00-23.59 14.09.2026 17.00-23.59 15.09.2026 17.00-23.59 16.09.2026 17.00-23.59 17.09.2026 17.00-23.59	27.08.2026 21.20-21.50	02.09.2026 11.09.2026 16.09.2026	11.09.2026 20.20-20.45	26.08. 2026 19,30-19,35 11.09. 2026 07,30-07,31 14.09. 2026 19,34-19.34.30
Политическая партия «Всероссийская политическая партия «ЕДИНАЯ РОССИЯ»		27.08.2026 17.00-23.59 28.08.2026 17.00-23.59 31.08.2026 17.00-23.59 01.09.2026 17.00-23.59 02.09.2026 11.00-17.00 03.09.2026 11.00-17.00 04.09.2026 11.00-17.00 07.09.2026 11.00-17.00 08.09.2026 11.00-17.00 09.09.2026 11.00-17.00	04.09.2026 20.10-21.00 07.09.2026 20.10-21.00	31.08.2026 17.00-23.59 01.09.2026 17.00-23.59 02.09.2026 17.00-23.59 03.09.2026 17.00-23.59 04.09.2026 17.00-23.59 07.09.2026 17.00-23.59 08.09.2026 17.00-23.59 09.09.2026 17.00-23.59 10.09.2026 17.00-23.59 11.09.2026 17.00-23.59 14.09.2026 17.00-23.59 15.09.2026 17.00-23.59 16.09.2026 17.00-23.59 17.09.2026 17.00-23.59		27.08.2026 17.00-23.59 28.08.2026 17.00-23.59 31.08.2026 17.00-23.59 01.09.2026 17.00-23.59 02.09.2026 17.00-23.59 03.09.2026 17.00-23.59 04.09.2026 17.00-23.59		31.08.2026 11.00-17.00 01.09.2026 11.00-17.00 02.09.2026 11.00-17.00 03.09.2026 11.00-17.00 04.09.2026 11.00-17.00	10.09.2026 21.20-21.45	31.08.2026 10.09.2026 16.09.2026	10.09.2026 20.20-20.45	28.08.2026 07,26-07,27 01.09.2026 19,30-19,35 14.09.2026 19.32.30-19,33
Политическая партия «Политическая партия ЛДПР – Либерально-демократическая партия России»		31.08.2026 11.00-17.00 01.09.2026 11.00-17.00 02.09.2026 11.00-17.00 03.09.2026 11.00-17.00 04.09.2026 11.00-17.00 07.09.2026 11.00-17.00 08.09.2026 11.00-17.00 09.09.2026 11.00-17.00 10.09.2026 11.00-17.00 11.09.2026 11.00-17.00	04.09.2026 20.10-21.00 07.09.2026 20.10-21.00	31.08.2026 11.00-17.00 01.09.2026 11.00-17.00 02.09.2026 11.00-17.00 03.09.2026 11.00-17.00 04.09.2026 11.00-17.00 07.09.2026 17.00-23.59 08.09.2026 17.00-23.59 09.09.2026 17.00-23.59 10.09.2026 17.00-23.59 14.09.2026 17.00-23.59 15.09.2026 17.00-23.59 16.09.2026 17.00-23.59 17.09.2026 17.00-23.59		07.09.2026 17.00-23.59 08.09.2026 17.00-23.59 09.09.2026 17.00-23.59 10.09.2026 17.00-23.59 11.09.2026 17.00-23.59 14.09.2026 17.00-23.59 15.09.2026 17.00-23.59 16.09.2026 17.00-23.59 17.09.2026 17.00-23.59		07.09.2026 17.00-23.59 08.09.2026 17.00-23.59 09.09.2026 11.00-17.00 10.09.2026 11.00-17.00 11.09.2026 11.00-17.00 14.09.2026 11.00-17.00 15.09.2026 11.00-17.00 16.09.2026 11.00-17.00 17.09.2026 11.00-17.00	09.09.2026 21.20-21.45	01.09.2026 10.09.2026 16.09.2026	27.08.2026 20.20-20.50	03.09.2026 19,30-19,35 11.09.2026 07,25-07,26 14.09.2026 19,30-19.30.30
Политическая партия «Социалистическая политическая партия СПРАВЕДЛИВАЯ РОССИЯ»		25.08.2026 11.00-17.00 26.08.2026 11.00-17.00 27.08.2026 11.00-17.00 28.08.2026 11.00-17.00 31.08.2026 11.00-17.00 01.09.2026 11.00-17.00 02.09.2026 11.00-17.00 03.09.2026 11.00-17.00 04.09.2026 11.00-17.00 07.09.2026 11.00-17.00	02.09.2026 20.10-21.00 03.09.2026 20.10-21.00	31.08.2026 11.00-17.00 01.09.2026 11.00-17.00 02.09.2026 11.00-17.00 03.09.2026 11.00-17.00 04.09.2026 11.00-17.00 07.09.2026 17.00-23.59 08.09.2026 17.00-23.59 09.09.2026 17.00-23.59 10.09.2026 17.00-23.59 11.09.2026 17.00-23.59 14.09.2026 17.00-23.59 15.09.2026 17.00-23.59 16.09.2026 17.00-23.59 17.09.2026 17.00-23.59		07.09.2026 17.00-23.59 08.09.2026 17.00-23.59 09.09.2026 17.00-23.59 10.09.2026 17.00-23.59 11.09.2026 17.00-23.59 14.09.2026 17.00-23.59 15.09.2026 17.00-23.59 16.09.2026 17.00-23.59 17.09.2026 17.00-23.59		07.09.2026 11.00-17.00 08.09.2026 11.00-17.00 09.09.2026 10.00-17.00 11.09.2026 11.00-17.00 14.09.2026 11.00-17.00 15.09.2026 11.00-17.00 16.09.2026 11.00-17.00 17.09.2026 11.00-17.00	10.09.2026 21.20-21.45	02.09.2026 10.09.2026 16.09.2026	27.08.2026 20.20-20.50	09.09.2026 19,30-19,35 11.09.2026 07,26- 07,27 14.09.2026 19.30.30-19,31
Политическая партия «Политическая партия КОММУНИСТИЧЕСКАЯ ПАРТИЯ КОММУНИСТЫ РОССИИ»		31.08.2026 11.00-17.00 01.09.2026 11.00-17.00 02.09.2026 11.00-17.00 03.09.2026 11.00-17.00 04.09.2026 11.00-17.00 07.09.2026 11.00-17.00 08.09.2026 11.00-17.00 09.09.2026 11.00-17.00 10.09.2026 11.00-17.00 11.09.2026 11.00-17.00	04.09.2026 20.10-21.00 07.09.2026 20.10-21.00	28.08.2026 17.00-23.59 31.08.2026 17.00-23.59 01.09.2026 17.00-23.59 02.09.2026 17.00-23.59 03.09.2026 17.00-23.59 04.09.2026 17.00-23.59 07.09.2026 17.00-23.59 08.09.2026 17.00-23.59 09.09.2026 17.00-23.59 10.09.2026 17.00-23.59 11.09.2026 17.00-23.59 14.09.2026 17.00-23.59 15.09.2026 17.00-23.59 16.09.2026 17.00-23.59 17.09.2026 17.00-23.59		27.08.2026 17.00-23.59 28.08.2026 17.00-23.59 31.08.2026 17.00-23.59 01.09.2026 17.00-23.59 02.09.2026 17.00-23.59 03.09.2026 17.00-23.59 04.09.2026 17.00-23.59		31.08.2026 11.00-17.00 01.09.2026 11.00-17.00 02.09.2026 11.00-17.00 03.09.2026 11.00-17.00 04.09.2026 11.00-17.00	09.09.2026 21.20-21.45	26.08.2026 10.09.2026 16.09.2026	27.08.2026 20.20-20.50	31.08.2026 07,55-07,56 08.09.2026 19,30-9,35 14.09.2026 19,31-19.31.30

Наименование организации телерадиовещания, средства массовой информации	Филиал ФГУП «ВГТРК «ГТРК «Дагестан» Телеканал «Россия» (Россия - 1)		Филиал ФГУП «ВГТРК «ГТРК «Дагестан» Радиоканал «Радио России»		Филиал ФГУП «ВГТРК «ГТРК «Дагестан» Российский информационный канал «Россия – 24» (Россия -24)		Филиал ФГУП «ВГТРК «ГТРК «Дагестан» Радиоканал «ВЕСТИ ФМ»		ГБУ РД «РГВК «Дагестан» имени Г.М. Курбанова Телеканал «Спутниковое телевидение Дагестана»		ГБУ РД «РГВК «Дагестан» имени Г.М. Курбанова Радиоканал «Радио Страна гор»	
Наименование политическ ой партии	даты и время выхода в эфир совместных агитационных мероприятий	даты и время выхода в эфир агитационных материалов 60 сек. 120 сек.	даты и время выхода в эфир совместных агитационных мероприятий 225 сек.	даты и время выхода в эфир агитационных материалов 30 сек. 60 сек. 90 сек. 120 сек.	даты и время выхода в эфир совместных агитационных мероприятий	даты и время выхода в эфир агитационных материалов 60 сек.	даты и время выхода в эфир совместных агитационных мероприятий	даты и время выхода в эфир агитационных материалов 60 сек.	даты и время выхода в эфир совместных агитационных мероприятий 7 мин.	даты и время выхода в эфир агитационных материалов 5 мин. 1 мин. 30 сек.	даты и время выхода в эфир совместных агитационных мероприятий 7 мин.	даты и время выхода в эфир агитационных материалов 5 мин. 1 мин. 30 сек.
Политическая партия «Политическая партия «РОССИЙСКАЯ ПАРТИЯ ПЕНСИОНЕРОВ ЗА СОЦИАЛЬНУЮ СПРАВЕДЛИВОСТЬ»		27.08.2026 17.00-23.59 28.08.2026 17.00-23.59 31.08.2026 17.00-23.59 01.09.2026 17.00-23.59 02.09.2026 11.00-17.00 03.09.2026 11.00-17.00 04.09.2026 11.00-17.00 07.09.2026 11.00-17.00 08.09.2026 11.00-17.00 09.09.2026 11.00-17.00	04.09.2026 20.10-21.00 07.09.2026 20.10-21.00	28.08.2026 17.00-23.59 31.08.2026 17.00-23.59 01.09.2026 17.00-23.59 02.09.2026 17.00-23.59 03.09.2026 17.00-23.59 04.09.2026 17.00-23.59 07.09.2026 17.00-23.59 08.09.2026 17.00-23.59 09.09.2026 17.00-23.59 10.09.2026 17.00-23.59 11.09.2026 17.00-23.59 14.09.2026 17.00-23.59 15.09.2026 17.00-23.59 16.09.2026 17.00-23.59 17.09.2026 17.00-23.59		27.08.2026 17.00-23.59 28.08.2026 17.00-23.59 31.08.2026 17.00-23.59 01.09.2026 17.00-23.59 02.09.2026 17.00-23.59 03.09.2026 17.00-23.59 04.09.2026 17.00-23.59		31.08.2026 11.00-17.00 01.09.2026 11.00-17.00 02.09.2026 11.00-17.00 03.09.2026 11.00-17.00 04.09.2026 11.00-17.00 07.09.2026 11.00-17.00 08.09.2026 11.00-17.00 09.09.2026 11.00-17.00 10.09.2026 11.00-17.00 11.09.2026 11.00-17.00 14.09.2026 11.00-17.00 15.09.2026 11.00-17.00 16.09.2026 11.00-17.00 17.09.2026 11.00-17.00	27.08.2026 21.20-21.50	28.08.2026 07.09.2026 16.09.2026	11.09.2026 20.20-20.45	24.08.2026 19,30-19,35 11.09.2026 07,31-07,32 14.09.2026 19.33.30-19,34
Политическая партия «ВСЕРОССИЙСКАЯ ПОЛИТИЧЕСКАЯ ПАРТИЯ «РОДИНА»		25.08.2026 11.00-17.00 26.08.2026 11.00-17.00 27.08.2026 11.00-17.00 28.08.2026 11.00-17.00 31.08.2026 11.00-17.00 01.09.2026 11.00-17.00 02.09.2026 11.00-17.00 03.09.2026 11.00-17.00 04.09.2026 11.00-17.00 07.09.2026 11.00-17.00	02.09.2026 20.10-21.00 03.09.2026 20.10-21.00	28.08.2026 17.00-23.59 31.08.2026 17.00-23.59 01.09.2026 17.00-23.59 02.09.2026 17.00-23.59 03.09.2026 17.00-23.59 04.09.2026 17.00-23.59 07.09.2026 17.00-23.59 08.09.2026 17.00-23.59 09.09.2026 17.00-23.59 10.09.2026 17.00-23.59 11.09.2026 17.00-23.59 14.09.2026 17.00-23.59 15.09.2026 17.00-23.59 16.09.2026 17.00-23.59 17.09.2026 17.00-23.59		07.09.2026 17.00-23.59 08.09.2026 17.00-23.59 09.09.2026 17.00-23.59 10.09.2026 17.00-23.59 11.09.2026 17.00-23.59 14.09.2026 17.00-23.59 15.09.2026 17.00-23.59 16.09.2026 17.00-23.59 17.09.2026 17.00-23.59		07.09.2026 11.00-17.00 08.09.2026 11.00-17.00 09.09.2026 11.00-17.00 10.09.2026 11.00-17.00 11.09.2026 11.00-17.00 14.09.2026 11.00-17.00 15.09.2026 11.00-17.00 16.09.2026 11.00-17.00 17.09.2026 11.00-17.00	10.09.2026 21.20-21.45	25.08.2026 10.09.2026 16.09.2026	10.09.2026 20.20-20.45	31.08.2026 19,30-19,35 11.09.2026 07,29-07,30 14.09.2026 19,32-19.32.30
Политическая партия «Политическая партия «Партия прямой демократии»		11.09.2026 17.00-23.59 14.09.2026 17.00-23.59 15.09.2026 17.00-23.59 16.09.2026 17.00-23.59 17.09.2026 17.00-23.59	04.09.2026 20.10-21.00 07.09.2026 20.10-21.00	24.08.2026 17.00-23.59 25.08.2026 17.00-23.59 26.08.2026 17.00-23.59 27.08.2026 17.00-23.59 01.09.2026 11.00-17.00 02.09.2026 11.00-17.00 03.09.2026 11.00-17.00 04.09.2026 11.00-17.00 07.09.2026 11.00-17.00 08.09.2026 11.00-17.00 09.09.2026 11.00-17.00 10.09.2026 11.00-17.00 11.09.2026 11.00-17.00 14.09.2026 11.00-17.00 15.09.2026 11.00-17.00 16.09.2026 11.00-17.00 17.09.2026 11.00-17.00		27.08.2026 17.00-23.59 28.08.2026 17.00-23.59 31.08.2026 17.00-23.59 01.09.2026 17.00-23.59 02.09.2026 17.00-23.59 03.09.2026 17.00-23.59 04.09.2026 17.00-23.59		27.08.2026 11.00-17.00 28.08.2026 11.00-17.00 31.08.2026 17.00-23.59 01.09.2026 17.00-23.59 02.09.2026 17.00-23.59 03.09.2026 17.00-23.59 04.09.2026 11.00-17.00	27.08.2026 21.20-21.50	28.08.2026 08.09.2026 16.09.2026	10.09.2026 20.20-20.45	28.08.2026 07,25-07,26 02.09.2026 19,30-19,35 14.09.2026 19,33-19.33.30
Политическая партия «Политическая партия «Российская экологическая партия «ЗЕЛЁНЫЕ»		31.08.2026 11.00-17.00 01.09.2026 11.00-17.00 02.09.2026 11.00-17.00 03.09.2026 11.00-17.00 04.09.2026 11.00-17.00 07.09.2026 11.00-17.00 08.09.2026 11.00-17.00 09.09.2026 11.00-17.00 10.09.2026 11.00-17.00 11.09.2026 11.00-17.00	02.09.2026 20.10-21.00 03.09.2026 20.10-21.00	28.08.2026 17.00-23.59 31.08.2026 17.00-23.59 01.09.2026 17.00-23.59 02.09.2026 17.00-23.59 03.09.2026 17.00-23.59 04.09.2026 17.00-23.59 07.09.2026 17.00-23.59 08.09.2026 17.00-23.59 09.09.2026 17.00-23.59 10.09.2026 17.00-23.59 11.09.2026 17.00-23.59 14.09.2026 17.00-23.59 15.09.2026 17.00-23.59 16.09.2026 17.00-23.59 17.09.2026 17.00-23.59		07.09.2026 17.00-23.59 08.09.2026 17.00-23.59 09.09.2026 17.00-23.59 10.09.2026 17.00-23.59 11.09.2026 17.00-23.59 14.09.2026 17.00-23.59 15.09.2026 17.00-23.59 16.09.2026 17.00-23.59 17.09.2026 17.00-23.59		04.09.2026 11.00-17.00 07.09.2026 17.00-23.59 08.09.2026 17.00-23.59 09.09.2026 17.00-23.59 10.09.2026 17.00-23.59 14.09.2026 17.00-23.59 15.09.2026 17.00-23.59 16.09.2026 17.00-23.59 17.09.2026 17.00-23.59	09.09.2026 21.20-21.45	24.08.2026 10.09.2026 16.09.2026	27.08.2026 20.20-20.50	07.09.2026 19,30-19,35 11.09.2026 07,28-07,29 14.09.2026 19.31.30-19,32

МИНИСТЕРСТВО ПО ЗЕМЕЛЬНЫМ И ИМУЩЕСТВЕННЫМ ОТНОШЕНИЯМ РЕСПУБЛИКИ ДАГЕСТАН
(МИНИМУЩЕСТВА ДАГЕСТАНА)

РАСПОРЯЖЕНИЕ

31 июля 2026 г. № 410-р

О внесении изменений в распоряжение Министерства по земельным и имущественным отношениям Республики Дагестан от 26 февраля 2021 г. № 45-р

В соответствии со статьей 18 Федерального закона от 24 июля 2007 года № 209-ФЗ «О развитии малого и среднего предпринимательства в Российской Федерации», постановлением Правительства Республики от 2 сентября 2022 г. № 285 «Об имущественной поддержке субъектов малого и среднего предпринимательства, организаций, образующих инфраструктуру поддержки субъектов малого и среднего предпринимательства, и физических лиц, не являющихся индивидуальными предпринимателями и применяющих специальный налоговый режим «Налог на профессиональный доход», при предоставлении государственного имущества Республики Дагестан», обращением ДРОО поддержки участников СВО «Память Гор» от 8 апреля 2026 года № 1/1-188, обращением ГКУ РД «Дирекция по строительству и реконструкции объектов спорта» от 21 июля 2026 года № 25-С-172/26, а также в связи с изменением правообладателя объекта недвижимого имущества:

1. Внести изменения в Перечень государственного имущества Республики Дагестан, предназначенного для предоставления во владение и (или) пользование субъектам малого и среднего предпринимательства, организациям, образующим инфраструктуру поддержки субъектов малого и среднего предпринимательства и физическим лицам, не являющимся индивидуальными предпринимателями и применяющие специальный налоговый режим «Налог на профессиональный доход» (далее – Перечень), утвержденный распоряжением Министерства по земельным и имущественным отношениям Республики Дагестан от 26 февраля 2021 г. № 45-р:

- включив в Перечень объекты недвижимости, указанные в приложении № 1 к настоящему распоряжению;

- исключив из Перечня объекты недвижимости, указанные в приложении № 2 к настоящему распоряжению.

2. В связи с внесением изменений, указанных в пункте 1 настоящего распоряжения, изложить Перечень в новой редакции согласно приложению № 3 к настоящему распоряжению.

3. Управлению государственной службы, информатизации и документационного обеспечения обеспечить:

- размещение Перечня на официальном портале Министерства по земельным и имущественным отношениям Республики Дагестан в информационно-телекоммуникационной сети Интернет в течение трех дней со дня подписания настоящего распоряжения;

- опубликование Перечня в средствах массовой информации в течение

10 рабочих дней со дня подписания настоящего распоряжения.

4. Распоряжение Минимущества Дагестана от 31 октября 2025 года № 835-р признать утратившим силу.

5. Контроль за исполнением настоящего распоряжения оставляю за собой.

Врио заместителя Председателя Правительства Республики Дагестан – министра **З. Э. ЭМИНОВ**

Приложение № 1 к распоряжению
Минимущества Дагестана
от « 31 » 07 2026 г. № 410-р

Объекты недвижимого имущества, подлежащие к включению в перечень государственного имущества Республики Дагестан, предназначенного для предоставления во владение и (или) пользование субъектам малого и среднего предпринимательства, организациям, образующим инфраструктуру поддержки субъектов малого и среднего предпринимательства и физическим лицам, не являющимися индивидуальными предпринимателями и применяющие специальный налоговый режим «Налог на профессиональный доход»

№ п/п	Вид объекта недвижимости; тип движимого имущества (наименование объекта учета)	Адресные характеристики	Площадь, кв.м/ протяженность, м	Кадастровый номер/ (реестровый номер)	Информация о передаче имущества в аренду (безвозмездное пользование) и об окончании срока договора	
					Арендатор	Срок окончания договора аренды
1.	Навес (Литер 5)	Республика Дагестан, Кизлярский район, с. Кохановское	1 310	05:02:00084:298	Свободно	–––
2.	Навес (Литер 6)	Республика Дагестан, Кизлярский район, с. Кохановское	817	05:02:00084:297	Свободно	–––
3.	Помещение	Республика Дагестан, г Махачкала, ул Даниялова, д 23, пом 5	10,7	05:40:000041:9171	Свободно	–––
4.	Помещение	Республика Дагестан, г Махачкала, ул. Даниялова, д 23, пом 4	11, 6	05:40:000041:9170	Свободно	–––
5.	Помещение (Литер А)	Республика Дагестан, г. Махачкала, ул. Дахадаева, дом 6, пом 1	394	05:40:000048:4395	Свободно	–––
6.	Помещение	Республика Дагестан, г. Дербент, ул. Фермерская, д. 102, Этаж № 3	347,7	05:42:000005:1828	Свободно	–––

Приложение № 2 к распоряжению
Минимущества Дагестана
от « 31 » 07 2026 г. № 410-р

Объекты недвижимого имущества, подлежащие исключению из перечня государственного имущества Республики Дагестан, предназначенного для предоставления во владение и (или) пользование субъектам малого и среднего предпринимательства, организациям, образующим инфраструктуру поддержки субъектов малого и среднего предпринимательства и физическим лицам, не являющимися индивидуальными предпринимателями и применяющие специальный налоговый режим «Налог на профессиональный доход»

№ п/п	Вид объекта недвижимости; тип движимого имущества (наименование объекта учета)	Адресные характеристики	Площадь, кв.м/ протяженность, м	Кадастровый номер/ (реестровый номер)	Информация о передаче имущества в аренду (безвозмездное пользование) и об окончании срока договора	
					Арендатор	Срок окончания договора аренды
1.	Помещение	Республика Дагестан, г. Махачкала, ул. Даниялова, д. 23, пом. 16	25,5	05:40:000041:9165	Свободно	–––
2.	Универсальный спортивный комплекс	Республика Дагестан, Махачкала, пр-кт Имама Шамиля, д 31 б	5 995,5	05:40:000055:2290	Свободно	–––
3.	Земельный участок	Республика Дагестан, Махачкала, пр-кт Имама Шамиля, д 31 б	10 243,0	05:40:000055:3286	Свободно	–––
4.	Земельный участок	Республика Дагестан, Карабудахкентский район	300 011	05:09:000031:427	Свободно	–

Приложение № 3 к распоряжению
Минимущества Дагестана
от « 31 » 07 2026 г. № 410-р

ПЕРЕЧЕНЬ
государственного имущества Республики Дагестан, предназначенного для предоставления во владение и (или) пользование субъектам малого и среднего предпринимательства, организациям, образующим инфраструктуру поддержки субъектов малого и среднего предпринимательства и физическим лицам, не являющимися индивидуальными предпринимателями и применяющие специальный налоговый режим «Налог на профессиональный доход»

№ п/п	Вид объекта недвижимости; тип движимого имущества (наименование объекта учета)	Адресные характеристики	Площадь, кв.м/ протяженность, м	Кадастровый номер/ (реестровый номер)	Информация о передаче имущества в аренду (безвозмездное пользование) и об окончании срока договора	
					Арендатор	Срок окончания договора аренды
1.	Навес для хранения металла	г. Махачкала, Северная промзона, Литер Ж	734,4	05:40:000017:612	Расулов Ахмед Магомедрасулович	31.01.2032 г.
2.	Разгрузочная площадка	г. Махачкала, п. Новый Хушет	17,6	05:40:000087:6049	Абуталимов Шарапутдин Абуталимович	04.09.2042 г.
3.	Подъездной железнодорожный путь	г. Махачкала, п. Новый Хушет	172,5	05:40:000085:310	Абуталимов Шарапутдин Абуталимович	04.09.2042 г.
4.	Земельный участок	г. Махачкала, п. Новый Хушет	4678,0	05:40:000085:1	Абуталимов Шарапутдин Абуталимович	04.09.2042 г.
5.	Помещение общественного питания	г. Махачкала, пр. Р. Гамзатова, 40	61,6	05:40:000048:3825	Хидриева Шахризат Шахбановна	01.11.2028 г.
6.	Торговое помещение в административном здании	г. Махачкала, пр. Р. Гамзатова, 43	32,5	05:40:000048:3846	ИП Кадырова Фарида Абдусалим-кызы	13.07.2027 г.
7.	Помещение общественного питания в административном здании	г. Махачкала, пр. Р. Гамзатова, 43	79,4	05:40:000048:3826	ИП Абдуллаев Рашид Абзагирович	01.11.2028 г.
8.	Навес (Литер «Г1»)	Хунзахский район, село Гоцатль	180,0	05:36:000002:836	Госенов Алигусейн Абдулхалимович	17.04.2033 г.
9.	Навес (Литер «Г»)	Хунзахский район, село Гоцатль	280,0	05:36:000002:832	Госенов Алигусейн Абдулхалимович	17.04.2033 г.
10.	Навес (Литер «Г2»)	Хунзахский район, село Гоцатль	31,1	05:36:000002:838	Госенов Алигусейн Абдулхалимович	17.04.2033 г.
11.	Весовая (Литер «Е»)	Хунзахский район, село Гоцатль	10,8	05:36:000002:840	Госенов Алигусейн Абдулхалимович	17.04.2033 г.
12.	Кафе (Литер «Л»)	Хунзахский район, село Гоцатль	143,8	05:36:000002:839	Госенов Алигусейн Абдулхалимович	17.04.2033 г.
13.	Клуб (Литер «М»)	Хунзахский район, село Гоцатль	90,7	05:36:000002:835	Госенов Алигусейн Абдулхалимович	17.04.2033 г.
14.	Котельная (Литер «Д»)	Хунзахский район, село Гоцатль	121,2	05:36:000067:63	Госенов Алигусейн Абдулхалимович	17.04.2033 г.
15.	Соковый цех (Литер «Б»)	Хунзахский район, село Гоцатль	715,7	05:36:000002:655	Госенов Алигусейн Абдулхалимович	17.04.2033 г.
16.	Нежилое здание (Литер «И»)	Хунзахский район, село Гоцатль	49,3	05:36:000002:834	Госенов Алигусейн Абдулхалимович	17.04.2033 г.
17.	Общежитие (Литер «К»)	Хунзахский район, село Гоцатль	216,2	05:36:000002:837	Госенов Алигусейн Абдулхалимович	17.04.2033 г.
18.	Проходная (Литер «Ж»)	Хунзахский район, село Гоцатль	13,6	05:36:000002:833	Госенов Алигусейн Абдулхалимович	17.04.2033 г.
19.	Баночный цех (Литер «В»)	Хунзахский район, село Гоцатль	293,5	05:36:000002:510	Госенов Алигусейн Абдулхалимович	17.04.2033 г.
20.	Консервный цех (Литер «А»)	Хунзахский район, село Гоцатль	1610,8	05:36:000002:509	Госенов Алигусейн Абдулхалимович	17.04.2033 г.
21.	Земельный участок	Хунзахский район, село Гоцатль	19314,0	05:36:000067:28	Госенов Алигусейн Абдулхалимович	17.04.2033 г.
22.	Земельный участок	Карабудахкентский район, п. Манас	20303,0	05:09:000004:2796	ИП Хидиева З.М.	01.06.2032 г.
23.	Административное здание (Литер «А»)	Карабудахкентский район, п. Манас	517,5	05:09:000004:2387	ИП Хидиева З.М.	01.06.2032 г.
24.	Склад минеральных удобрений (Литер «Г1»)	Карабудахкентский район, п. Манас	565,2	05:09:000004:2382	ООО «Агроцентр»	01.06.2032 г.
25	Земельный участок	Карабудахкентский район, п. Манас	2049	05:09:000004:3247	ООО «Агроцентр»	01.06.2032 г.
26	КПП	Карабудахкентский район, п. Манас	13,4	05:09:000004:2386	ИП Хидиева З.М.	01.06.2032 г.
27.	Склад минеральных удобрений №2 (Литер «Г1»)	Карабудахкентский район, п. Манас	227,4	05:09:000004:2398	ИП Хидиева З.М.	01.06.2032 г.
28.	Склад запчастей (Литер «Г4»)	Карабудахкентский район, п. Манас	640,0	05:09:000004:2397	ИП Хидиева З.М.	01.06.2032 г.
29.	Склад запчастей (Литер «Г5»)	Карабудахкентский район, п. Манас	1147,3	05:09:000004:2393	ИП Хидиева З.М.	01.06.2032 г.
30.	Склад (Литер «Г10»)	Карабудахкентский район, п. Манас	837,2	05:09:000004:2379	ИП Хидиева З.М.	01.06.2032 г.
31.	Склад минеральных удобрений№ 3 (Литер «Г2»)	Карабудахкентский район, п. Манас	412,0	05:09:000004:2383	ИП Хидиева З.М.	01.06.2032 г.
32.	Хопер установка (Литер «Г8»)	Карабудахкентский район, п. Манас	112,5	05:09:000004:2377	ИП Хидиева З.М.	01.06.2032 г.
33.	Земельный участок	Карабудахкентский район, п. Манас	16374,0	05:09:000004:2795	ИП Гаджиев М. Ю.	10.01.2034 г.
34.	Навес для автомашин (Литер «Г9»)	Карабудахкентский район, п. Манас	624,0	05:09:000004:2392	ИП Гаджиев М. Ю.	10.01.2034 г.
35.	Весовая	Карабудахкентский район, п. Манас	89,4	05:09:000004:2378	Свободно	–
36.	Земельный участок	Карабудахкентский район, п. Манас	4 796,0	05:09:000004:2676	ИП Амиралиев И. К.	–
37.	Подъездные пути	Карабудахкентский район, п. Манас	450,0 м.	05:09:000004:3470	ИП Атаев Расул Омарович	26.12.2035 г.
38.	Нежилое здание (Литер И)	г. Махачкала, ул. Бейбулатова, 16	94,3	05:40:000057:854	ИП Халидов Тимур Гаджиевич	31.03.2042 г.
39.	Нежилое здание (Литер Д)	г. Махачкала, ул. Бейбулатова, 16	261,0	05:40:000057:851	ИП Халидов Тимур Гаджиевич	31.03.2042 г
40.	Нежилое здание (Литер М)	г. Махачкала, ул. Бейбулатова, 16	11,7	05:40:000057:859	ИП Халидов Тимур Гаджиевич	31.03.2042 г
41.	Нежилое здание (Литер Е)	г. Махачкала, ул. Бейбулатова, 16	485,8	05:40:000057:2159	ИП Халидов Тимур Гаджиевич	31.03.2042 г
42.	Нежилое здание (Литер Е)	г. Махачкала, ул. Бейбулатова, 16	717,3	05:40:000057:2160	ИП Халидов Тимур Гаджиевич	31.03.2042 г
43.	Нежилое здание (Литер Е)	г. Махачкала, ул. Бейбулатова, 16	560,3	05:40:000057:2161	ИП Халидов Тимур Гаджиевич	31.03.2042 г
44.	Нежилое здание, мелкий оптовый магазин (Литер «Б»)	г. Махачкала, ул. Бейбулатова, 16	230,9	05:40:000057:850	ИП Халидов Тимур Гаджиевич	31.03.2042 г
45.	Нежилое здание (Литер З)	г. Махачкала, ул. Бейбулатова, 16	563,7	05:40:000057:859	ИП Халидов Тимур Гаджиевич	31.03.2042 г
46.	Нежилое здание (Литер К)	г. Махачкала, ул. Бейбулатова, 16	1056,2	05:40:000057:858	ИП Халидов Тимур Гаджиевич	31.03.2042 г
47.	Здание магазина	г. Махачкала, Промышленное шоссе, 7	150,2	05:40:000063:2075	ООО «Москва -Дагестан»	31.05.2034 г.
48.	Здание цеха	г. Махачкала, Промышленное шоссе, 7	512,5	05:40:000063:2073	ООО «Москва -Дагестан»	31.05.2034 г
49.	Здание склада	г. Махачкала, Промышленное шоссе, 7	1030,4	05:40:000063:2072	ООО «Москва -Дагестан»	31.05.2034 г
50.	Здание проходной (Литер Г)	г. Махачкала, Промышленное шоссе, 7	19,8	05:40:000063:2074	ООО «Москва -Дагестан»	31.05.2034 г
51.	Земельный участок	г. Махачкала, Промышленное шоссе, 7	6997	05:40:000063:3937	ООО «Москва -Дагестан»	31.05.2034 г
52.	Земельный участок	Бабаюртовский район, с. Тамазатюбинская переправа	1001127,0	05:01:000221:8	ООО «ГВ»	15.02.2034 г
53.	Нежилое здание	Бабаюртовский район, с. Тамазатюбинская переправа	99,2	05:01:000047:226	ООО «ГВ»	15.02.2034 г
54.	Склад	Бабаюртовский район, с. Тамазатюбинская переправа	120,3	05:01:000047:225	ООО «ГВ»	15.02.2034 г
55.	Помещение	г. Махачкала, пр. Петра 1, д. 61, помещение 4.	435,5	05:40:000069:10866	ООО «Авангард»	01.06.2032 г.
56.	Железнодорожные подъездные пути (Литеры А1, А2, А3)	г. Махачкала, пос. Шамхал-Термен	1361,8 м.	05:40:000000:19526	ИП Рашипов Исабек Халимбекович	12.07.2035 г.
57.	Прирельсовая площадка (Литер «И»)	г. Махачкала, пос. Шамхал-Термен	11566,4	05:40:000033:3574	ИП Рашипов Исабек Халимбекович	12.07.2035 г.
58.	Навес	г. Махачкала, р-н Северной промзоны, ул. Каммаева, 72 «ж»	1878,8	05:40:000016:720	ООО «МЗК Пласт»	6.09.2031 г.
59.	Сторожевая	г. Махачкала, р-н Северной промзоны, ул. Каммаева, 72 «ж»	12,5	05:40:000016:944	ООО «МЗК Пласт»	6.09.2031 г.
60.	Навес	г. Махачкала, р-н Северной промзоны, ул. Каммаева, 72 «ж»	1810,6	05:40:000017:645	ООО «МЗК Пласт»	6.09.2031 г.
61.	Склад	г. Махачкала, р-н Северной промзоны, ул. Каммаева, 72 «ж»	929,6	05:40:000017:646	ООО «МЗК Пласт»	6.09.2031 г.

62.	Кафе	г. Махачкала, р-н Северной промзоны, ул. Каммаева, 72 «ж»	38,1	05:40:000016:943	ООО «МЗК Пласт»	6.09.2031 г.
63.	Производственный цех	г. Махачкала, р-н Северной промзоны, ул. Каммаева, 72 «ж»	5500,3	05:40:000017:648	ООО «МЗК Пласт»	6.09.2031 г.
64.	Склад с боксом	г. Каспийск, ул. Кирова, 2	207,2	05:48:000043:564	Сунгурова Гунязхалун Гаджидаудовна	30.04.2035 г.
65.	Нежилые помещения	г. Каспийск, ул. Кирова, 2	424,3	05:48:000043:2242	Сунгурова Гунязхалун Гаджидаудовна	30.04.2035
66.	Здание для использования под офисные помещения	РД, Казбековский район	172,8	05:12:000001:2161	Идрисов Каримдин Эсенаевич	30.03.2027 г.
67.	Нежилое здание	г. Махачкала, пр. Шамиля, 95	442,7	05:40:000064:2024	ООО «Золотая нива»	30.07.2033 г.
68.	Помещения №№ 5, 7, 8, 9, 10 (1 этаж)	г. Махачкала, ул. Дахадаева, 4	100,5	05:40:000048:4394	Свободно	–
69.	Земли сельскохозяйственного назначения	Магарамкентский район, с. Бугда-Тепе	423192,0	05:10:000043:11	КФХ Саидов Саид Казанфарович	12.11.2028 г
70.	Земли сельскохозяйственного назначения	Магарамкентский район, с. Бугда-Тепе	226268,0	05:10:000043:8	КФХ Саидов Саид Казанфарович	12.12.2028 г.
71.	Земли сельскохозяйственного назначения	Бабаюртовский район	570489,52	05:01:000189:1	Свободно	–
72.	Земли сельскохозяйственного назначения	Бабаюртовский район	20148592,0	05:01:000056:11	СПК «Нива»	04.02.2074 г.
73.	Земельный участок, для разработки карьера по добыче бутового камня	Буйнакский район	15000,0	05:11:000058:2	ООО «Каспийойл»	18.04.2031 г.
74.	Земельный участок, для разработки карьера по добыче бутового камня	Буйнакский район	5000	05:11:000058:244	ООО «Каспийойл»	18.04.2031 г.
75.	Земельный участок	Бабаюртовский район	3578,0	05:01:000077:6	СПК «Красное знамя»	23.09.2064 г.
76.	Земельный участок	Цунтинский район	1884,0	05:37:000083:3	Свободно	–
77.	Земельный участок	Цунтинский район	3551,5	05:37:000083:2	Свободно	–
78.	Здание пищеблока (Литер «И») (закреплено на праве оперативного управления за ГБУ Республики Дагестан «Республиканская клиническая больница им. А.В. Вишневского»)	г. Махачкала, ул. Ляхова, 47	725,6	05:40:000050:3154	ООО «Горизонт»	29.07.2042 г.
79.	Автосервис	с. Кочубей, 27 км автомобильной дороги «Кочубей -Нефтекумск»	195,0	05:03:000001:2118	Свободно	–
80.	Сторожка	с. Кочубей, 27 км автомобильной дороги «Кочубей -Нефтекумск»	40,0	05:03:000001:2119	Свободно	–
81.	Гостиница № 2 и сауна	с. Кочубей, 27 км автомобильной дороги «Кочубей -Нефтекумск»	270,0	05:03:000001:2115	Свободно	–
82.	Сауна № 1	с. Кочубей, 27 км автомобильной дороги «Кочубей -Нефтекумск»	132,8	05:03:000001:2117	Свободно	–
83.	АЗС «Автомагазин»	с. Кочубей, 27 км автомобильной дороги «Кочубей -Нефтекумск»	200,0	05:03:000001:2113	ООО «Кама-1»	02.12.2034 г.
84.	Гостиница № 1 и кафе	с. Кочубей, 27 км автомобильной дороги «Кочубей -Нефтекумск»	440,0	05:03:000001:2114	Свободно	–
85.	Хозяйственная постройка	с. Кочубей, 27 км автомобильной дороги «Кочубей -Нефтекумск»	24,2	05:03:000001:2116	Свободно	–
86.	Земельный участок	Республика Дагестан, Ногайский район	12 450 000	05:03:000000:54	СПК «Цухта»	26.04.2027
87.	Земельный участок	Республика Дагестан, Чародинский район	9 361 379	05:39:000061:1	Свободно	–
88.	Земельный участок	Республика Дагестан, Табасаранский район, с. Сиртыч	4 664 500	05:17:000141:3	КФХ «Мазай»	12.03.2029
89.	Земельный участок	Ногайский район	10022694	05:03:000001:1544	СПК «Рашид»	10.06.2029 г.
90	Земельный участок	Ногайский район	10000000	05:03:000001:1541	СПК «Рашид»	10.06.2029 г.
91.	Земельный участок	Дербентский район	1382,79	05:07:000072:14	СПК Племхоз «Уркарахский»	26.04.2027 г.
92.	Земельный участок	Кизлярский район	47036234,00	05:02:000069:1	СПК «Кикуни-1»	18.05.2029 г.
93.	Земельный участок	Бабаюртовский район	4064243,00	05:01:000223:16	ООО «Сельхозводстрой»	16.10.2049 г.
94.	Земельный участок	Бабаюртовский район	1070000,00	05:01:000223:15	ООО «Сельхозводстрой»	16.10.2049 г.
95.	Холодильное оборудование	Республика Дагестан	–––	B2006200001rnj0	Сельскохозяйственный потребительский кооператив «Агроиндустрия»	21.09.2033 г.
96.	Холодильное оборудование	Республика Дагестан	–––	B2006200001JNdA	Сельскохозяйственный потребительский кооператив «Агроиндустрия»	21.09.2033 г.
97.	Помещение	Республика Дагестан, г. Махачкала, ул. Магомета Гаджиева, д. 160	421,40	05:40:000033:8995	ООО «Москва-Сити Плюс»	22.09.2038 г.
98.	Земельный участок	Республика Дагестан, г. Махачкала, в районе «Караман-4»	9 306	05:40:000005:2195	ООО «Место»	21.02.2039 г
99.	Лаборатория	Республика Дагестан, г. Махачкала, в районе «Караман-4»	178	05:40:000005:2840	ООО «Место»	21.02.2039 г
100.	Общежитие	Республика Дагестан, г. Махачкала, в районе «Караман-4»	272,8	05:40:000005:2838	ООО «Место»	21.02.2039 г
101.	Сторожевая	Республика Дагестан, г. Махачкала, в районе «Караман-4»	37,4	05:40:000005:2839	ООО «Место»	21.02.2039 г
102.	Помещение	Республика Дагестан, г. Махачкала, ул. Даниялова, д. 23, пом. 12-14	50	05:40:000041:9352	ООО «Кадастровый центр»	24.04.2036
103.	Помещение	Республика Дагестан, г. Махачкала, ул. Даниялова, д. 23, пом. 11	35	05:40:000041:9160	ООО «Кадастровый центр»	24.04.2036
104.	Объект незавершенного строительства	Республика Дагестан, Дахадаевский район, с. Уркарах	1 200	05:27:000099:118	ООО «Хасбулат Тур»	29.01.2034 **г**
105.	Здание	Республика Дагестан, Дахадаевский район, с. Уркарах	58	05:27:000002:1794	ООО «Хасбулат Тур»	29.01.2034 **г**
106.	Здание	Республика Дагестан, Дахадаевский район, с. Уркарах	222,8	05:27:000002:1793	ООО «Хасбулат Тур»	29.01.2034 **г**
107.	Земельный участок	Республика Дагестан, Дахадаевский район, с. Уркарах	10 000	05:27:000067:4	ООО «Хасбулат Тур»	29.01.2034 **г**
108.	Ангар	г. Хасавюрт, ул. Бамматюртовская	280,2	05:41:000168:1142	ООО «Империя 05»	09.04.2034 г
109.	Земельный участок	г. Хасавюрт, ул. Бамматюртовская	10 612	05:41:000168:25	ООО «Империя 05»	09.04.2034 г
110.	Нежилое здание	г. Хасавюрт, ул. Батырмурзаева, д. 127	100,2	05:41:000179:626	ООО «Глобус»	09.04.2034 г
111.	Земельный участок	г. Хасавюрт, ул. Батырмурзаева, д. 127	617,0	05:41:000179:65	ООО «Глобус»	09.04.2034 г
112.	Сарай	г. Хасавюрт, ул. Бамматюртовская	529,2	05:41:000173:360	ООО «Альянс»	09.04.2034 г
113.	Земельный участок	г. Хасавюрт, ул. Бамматюртовская	20 352	05:41:000173:17	ООО «Альянс»	09.04.2034 г
114.	Веранда (Технический этаж № 4)	Республика Дагестан, г Махачкала, пр-кт Петра 1, д. 61, пом. 10	1800,00	05:40:000069:12213	Свободно	–––
115.	Мастерская	Республика Дагестан, г. Махачкала, ул. Цадасы, 51	89,7	05:40:000056:6758	Свободно	–––
116.	Инженерный корпус	Республика Дагестан, г. Махачкала, пр. Петра Первого, д. 61	996,90	05:40:000061:13570	Свободно	–––
117.	Нежилое здание	Республика Дагестан, г. Махачкала, пр. Петра Первого, д. 61	77,60	05:40:000067:13044	Свободно	–––
118.	Помещение	Республика Дагестан, г. Махачкала, пр. Петра Первого, д. 61	80,30	05:40:000061:13224	Свободно	–––
119.	Проходная	Республика Дагестан, г. Махачкала, пр. Петра Первого, д. 61	10,60	05:40:000000:22627	Свободно	–––
120.	Проходная	Республика Дагестан, г. Махачкала, пр. Петра Первого, д. 61	19,9	05:40:000061:13606	Свободно	–––
121.	Столовая	Республика Дагестан, Левашинский район, с. Цудахар	107,40	05:31:000008:263	ИП Гаджиев Абдурахман Алигаджиевич	25.04.2035
122.	Кухня	Республика Дагестан, Левашинский район, с. Цудахар	75,70	05:31:000008:290	ИП Гаджиев Абдурахман Алигаджиевич	25.04.2035
123.	Хозяйственные постройки	Республика Дагестан, Левашинский район, с. Цудахар	74,0	05:31:000008:289	ИП Гаджиев Абдурахман Алигаджиевич	25.04.2035
124.	Общежитие	Республика Дагестан, Левашинский район, с. Цудахар	182,80	05:31:000008:283	ИП Гаджиев Абдурахман Алигаджиевич	25.04.2035
125.	Общежитие	Республика Дагестан, Левашинский район, с. Цудахар	244,50	05:31:000008:262	ИП Гаджиев Абдурахман Алигаджиевич	25.04.2035
126.	Котельная	Республика Дагестан, Левашинский район, с. Цудахар	7,0	05:31:000008:300	ИП Гаджиев Абдурахман Алигаджиевич	25.04.2035
127.	Земельный участок	Республика Дагестан, Левашинский район, с. Цудахар	1 392,0	05:31:000008:1074	ИП Гаджиев Абдурахман Алигаджиевич	25.04.2035
128.	Главный корпус (Поликлиника)	Левашинский район, с. Леваши	1286,20	05:31:000001:4586	Магомедов Марат Мусалмагомедович	28.02.2035
129.	Помещение	Республика Дагестан, г. Махачкала, пр. Шамиля 31 Г	459,6	05:40:000055:3274	Свободно	–––
130.	Помещение	Республика Дагестан, г. Махачкала, пр. Р. Гамзатова, д.43	262,0	05:40:000048:4532	Свободно	–––
131.	Земельный участок	Республика Дагестан, г. Махачкала, ул. Братьев Нурбагандовых, д. 37	858,0	05:40:000056:10464	Свободно	–––
132.	Здание торгового центра «Хадум»	Республика Дагестан, р-н Казбековский, пгт Дубки, кв-л 2-й	1 243,4	05:12:000002:830	ИП Таймазов Мурад Абдулмуслимович	27.03.2056 г.
133.	Здание кинотеатра «Спутник»	Республика Дагестан, р-н Казбековский, пгт Дубки, кв-л 2-й	547,0	05:12:000002:831	ИП Таймазов Мурад Абдулмуслимович	27.03.2056 г
134.	Здание плавательного бассейна «Дельфин»	Республика Дагестан, р-н Казбековский, пгт Дубки, кв-л 2-й	1 301,7	05:12:000002:832	ИП Таймазов Мурад Абдулмуслимович	27.03.2056 г
135.	Земельный участок	Республика Дагестан, р-н Казбековский, пгт Дубки	12 520,0	05:12:000002:2438	ИП Таймазов Мурад Абдулмуслимович	27.03.2056 г
136.	Хозяйственная постройка	Республика Дагестан, р-н Левашинский, с. Леваши	35,6	05:31:000001:4585	Магомедов Марат Мусалмагомедович	28.02.2035
137.	Земельный участок	Республика Дагестан, р-н Левашинский, с. Леваши	1 205,0	05:31:000001:6971	Свободно	–––
138.	Земельный участок	Республика Дагестан, р-н Левашинский, с. Леваши	3 229,0	05:31:000001:6970	Свободно	–––
139.	Здание «Контора»	Республика Дагестан, г Махачкала, ул. М. Горького, д 19-21, литера В	814,3	05:40:000051:4783	Свободно	–––
140.	Земельный участок	Республика Дагестан, г. Махачкала, ул. М. Горького	883,0	05:40:000051:2823	Свободно	–––
141.	Здание цехов (Литер В)	Республика Дагестан, р-н Сергокалинский, с. Сергокала, ул. Абакарова, д. 20	107,5	05:16:000001:5767	Свободно	–––
142.	Здание административного корпуса (Литер Б)	Республика Дагестан, р-н Сергокалинский, с. Сергокала, ул. Абакарова, д. 20	254,7	05:16:000001:5782	Свободно	–––
143.	Здание гаража	Республика Дагестан, р-н Сергокалинский, с. Сергокала, ул. Абакарова, д. 20	32,6	05:16:000001:5783	Свободно	–––
144.	Здание учебного корпуса (Литер А)	Республика Дагестан, р-н Сергокалинский, с. Сергокала, ул. Абакарова, д. 20	1181,1	05:16:000001:5768	Свободно	–––
145.	Здание туалета (Литер 4)	Республика Дагестан, р-н Сергокалинский, с. Сергокала, ул. Абакарова, д. 20	12,6	05:16:000001:5779	Свободно	–––
146.	Здание туалета (Литер 3)	Республика Дагестан, р-н Сергокалинский, с Сергокала, ул. Абакарова, д. 20	42,7	05:16:000001:5769	Свободно	–––
147.	Земельный участок	Республика Дагестан, р-н. Сергокалинский, с. Сергокала, ул. Абакарова	8 035	05:16:000001:9675	Свободно	–––
148.	Навес (Литер 5)	Республика Дагестан, Кизлярский район, с. Кохановское	1 310	05:02:00084:298	Свободно	–––
149.	Навес (Литер 6)	Республика Дагестан, Кизлярский район, с. Кохановское	817	05:02:00084:297	Свободно	–––
150.	*Помещение*	Республика Дагестан, г. Махачкала, ул Даниялова, д 23, пом 5	10,7	05:40:000041:9171	Свободно	–––
151.	Помещение	Республика Дагестан, г Махачкала, ул Даниялова, д 23, пом 4	11,6	05:40:000041:9170	Свободно	–––
152.	Помещение (Литер А)	Республика Дагестан, г. Махачкала, ул. Дахадаева, дом 6, пом 1	394	05:40:000048:4395	Свободно	–––
153.	Помещение	Республика Дагестан, г. Дербент, ул. Фермерская, д. 102, Этаж № 3	347,7	05:42:000005:1828	Свободно	–––

Извещение о проведении заседания согласительной комиссии по вопросу согласования местоположения границ земельных участков при выполнении комплексных кадастровых работ на территории муниципального района «Кайтагский район»

ИЗВЕЩЕНИЕ О ПРОВЕДЕНИИ ЗАСЕДАНИЯ СОГЛАСИТЕЛЬНОЙ КОМИССИИ ПО ВОПРОСУ СОГЛАСОВАНИЯ МЕСТОПОЛОЖЕНИЯ ГРАНИЦ ЗЕМЕЛЬНЫХ УЧАСТКОВ ПРИ ВЫПОЛНЕНИИ КОМПЛЕКСНЫХ КАДАСТРОВЫХ РАБОТ

В отношении объектов недвижимого имущества, расположенных на территории кадастровых кварталов (территориях нескольких смежных кадастровых кварталов):
субъект Российской Федерации Республика Дагестан,
муниципальное образование Кайтагский район,
населенный пункт Кайтагский район,
№ кадастровых кварталов (нескольких смежных кадастровых кварталов):

05:14:000046, 05:14:000048, 05:14:000050, 05:14:000055, 05:14:000057, 05:14:000059, 05:14:000060, 05:14:000061, 05:14:000062, 05:14:000063, 05:14:000065, 05:14:000066, 05:14:000067, 05:14:000068, 05:14:000069, 05:14:000070, 05:14:000072, 05:14:000073, 05:14:0000074, 05:14:000075, 05:14:000078, 05:14:000079, 05:14:000080, 05:14:000081, 05:14:000082, 05:14:000086, 05:14:000088, 05:14:000089, 05:14:000090, 05:14:000095, 05:14:000096, 05:14:000097, 05:14:000098, 05:14:000099, 05:14:000100

(Иные сведения, позволяющие определить местоположение территории, на которой выполняются комплексные кадастровые работы)

в соответствии с государственным (муниципальным) контрактом от « 27 » марта 2026 г. № 0420/2026 выполняются комплексные кадастровые работы.

Уведомляем всех заинтересованных лиц о завершении подготовки проектов карты-планов территорий, с которыми можно ознакомиться по адресу работы согласительной комиссии: Республика Дагестан, Кайтагский район, село Маджалис, улица Надречная, д. 11, здание администрации муниципального района «Кайтагский район».

(Адрес работы согласительной комиссии)

или на официальных сайтах в информационно-телекоммуникационной сети «Интернет»:

Министерство по земельным и имущественным отношениям Республики Дагестан (*Наименование заказчика комплексных кадастровых работ*) https://estate-rd.ru (*Адрес сайта*);

(*Наименование исполнительного органа государственной власти субъекта Российской Федерации, на территории которого проводятся комплексные кадастровые работы*) (*Адрес сайта*);

Управление Росреестра по Республике Дагестан (*Наименование органа кадастрового учета*) 05_upr@rosreestr.ru (*Адрес сайта*)

Заседание согласительной комиссии по вопросу согласования местоположения границ земельных участков, в отношении которых проводятся комплексные кадастровые работы на территории кадастрового квартала (нескольких смежных кадастровых кварталов):
05:14:000046, 05:14:000048, 05:14:000050, 05:14:000055, 05:14:000057, 05:14:000059, 05:14:000060, 05:14:000061, 05:14:000062, 05:14:000063, 05:14:000065, 05:14:000066, 05:14:000067, 05:14:000068, 05:14:000069, 05:14:000070, 05:14:000072, 05:14:000073, 05:14:0000074, 05:14:000075, 05:14:000078, 05:14:000079, 05:14:000080, 05:14:000081, 05:14:000082, 05:14:000086, 05:14:000088, 05:14:000089, 05:14:000090, 05:14:000095, 05:14:000096, 05:14:000097, 05:14:000098, 05:14:000099, 05:14:000100

состоится по адресу: Республика Дагестан, Кайтагский район, село Маджалис, улица Надречная, д. 11, здание администрации муниципального района «Кайтагский район».

« 21 » сентября 2026 г. в 15 часов 00 минут.

Для участия в согласовании местоположения границ при себе необходимо иметь документ, удостоверяющий личность, а также документы, подтверждающие права на соответствующий земельный участок.

Обоснованные возражения относительно местоположения границ земельных участков, содержащегося в проекте карты-плана территории, можно представить в согласительную комиссию в письменной форме в период с « 25 » августа 2026 г. по «20» сентября 2026 г.

Возражения оформляются в соответствии с частью 15 статьи 42.10 Федерального закона от 24 июля 2007 г. № 221-ФЗ «О государственном кадастре недвижимости» и включают в себя сведения о лице, направившем данное возражение, в том числе фамилию, имя и (при наличии) отчество, а также адрес правообладателя и (или) адрес электронной почты правообладателя, реквизиты документа, удостоверяющего его личность, обоснование причин его несогласия с местоположением границы земельного участка, кадастровый номер земельного участка (при наличии) или обозначение образуемого земельного участка в соответствии с проектом карты-плана территории. К указанным возражениям должны быть приложены копии документов, подтверждающих право лица, направившего данное возражение, на такой земельный участок, или иные документы, устанавливающие или удостоверяющие права на такой земельный участок, а также документы, определяющие (определявшие) местоположение границ при образовании такого земельного участка (при наличии).

В случае отсутствия таких возражений местоположение границ земельных участков считается согласованным.

Контактные лица: 1) Гереев М. Г. , (заместитель главы администрации МР «Кайтагский район») – 8964-050-4086, Мирзаев М. А. (начальник отдела земельных и имущественных отношений администрации МР «Кайтагский район») – 8928-511-1485

Извещение о проведении заседания согласительной комиссии по вопросу согласования местоположения границ земельных участков при выполнении комплексных кадастровых работ на территории муниципального района «Каякентский район»

ИЗВЕЩЕНИЕ О ПРОВЕДЕНИИ ЗАСЕДАНИЯ СОГЛАСИТЕЛЬНОЙ КОМИССИИ ПО ВОПРОСУ СОГЛАСОВАНИЯ МЕСТОПОЛОЖЕНИЯ ГРАНИЦ ЗЕМЕЛЬНЫХ УЧАСТКОВ ПРИ ВЫПОЛНЕНИИ КОМПЛЕКСНЫХ КАДАСТРОВЫХ РАБОТ

В отношении объектов недвижимого имущества, расположенных на территории кадастровых кварталов (территориях нескольких смежных кадастровых кварталов):
субъект Российской Федерации Республика Дагестан,
муниципальное образование Каякентский район,
населенный пункт Каякентский район,
№ кадастровых кварталов (нескольких смежных кадастровых кварталов):

05:27:000060, 05:27:000070, 05:27:000059, 05:08:000054

(Иные сведения, позволяющие определить местоположение территории, на которой выполняются комплексные кадастровые работы)

в соответствии с государственным (муниципальным) контрактом от « 27 » марта 2026 г. № 0420/2026 выполняются комплексные кадастровые работы.

Уведомляем всех заинтересованных лиц о завершении подготовки проектов карты-планов территорий, с которыми можно ознакомиться по адресу работы согласительной комиссии: Республика Дагестан, Каякентский район, с. Новокаякент, ул. Джабраиловой, д.36, здание администрации Каякентского района

(Адрес работы согласительной комиссии)

или на официальных сайтах в информационно-телекоммуникационной сети «Интернет»:

Министерство по земельным и имущественным отношениям Республики Дагестан (*Наименование заказчика комплексных кадастровых работ*) https://estate-rd.ru (*Адрес сайта*);

(*Наименование исполнительного органа государственной власти субъекта Российской Федерации, на территории которого проводятся комплексные кадастровые работы*) (*Адрес сайта*);

Управление Росреестра по Республике Дагестан (*Наименование органа кадастрового учета*) 05_upr@rosreestr.ru (*Адрес сайта*)

Заседание согласительной комиссии по вопросу согласования местоположения границ земельных участков, в отношении которых проводятся комплексные кадастровые работы на территории кадастрового квартала (нескольких смежных кадастровых кварталов):
05:27:000060, 05:27:000070, 05:27:000059, 05:08:000054

состоится по адресу: Республика Дагестан, Каякентский район, с. Новокаякент, ул. Джабраиловой, д.36, здание администрации Каякентского района

« 24 » сентября 2026 г. в 11 часов 00 минут.

Для участия в согласовании местоположения границ при себе необходимо иметь документ, удостоверяющий личность, а также документы, подтверждающие права на соответствующий земельный участок.

Обоснованные возражения относительно местоположения границ земельных участков, содержащегося в проекте карты-плана территории, можно представить в согласительную комиссию в письменной форме в период с « 26 » августа 2026 г. по «23» сентября 2026 г.

Возражения оформляются в соответствии с частью 15 статьи 42.10 Федерального закона от 24 июля 2007 г. № 221-ФЗ «О государственном кадастре недвижимости» и включают в себя сведения о лице, направившем данное возражение, в том числе фамилию, имя и (при наличии) отчество, а также адрес правообладателя и (или) адрес электронной почты правообладателя, реквизиты документа, удостоверяющего его личность, обоснование причин его несогласия с местоположением границы земельного участка, кадастровый номер земельного участка (при наличии) или обозначение образуемого земельного участка в соответствии с проектом карты-плана территории. К указанным возражениям должны быть приложены копии документов, подтверждающих право лица, направившего данное возражение, на такой земельный участок, или иные документы, устанавливающие или удостоверяющие права на такой земельный участок, а также документы, определяющие (определявшие) местоположение границ при образовании такого земельного участка (при наличии).

В случае отсутствия таких возражений местоположение границ земельных участков считается согласованным.

Контактные лица: Ахмедова Г.К (заместитель главы администрации МР «Каякентский район») – 8-903-423-3734, Арсланов Д.Х. (и. о начальника отдела строительства ЖКХ и земельных отношений администрации МР «Каякентский район») – 8-906-413-5000,

Извещение о проведении заседания согласительной комиссии по вопросу согласования местоположения границ земельных участков при выполнении комплексных кадастровых работ на территории муниципального района «Лакский район»

ИЗВЕЩЕНИЕ О ПРОВЕДЕНИИ ЗАСЕДАНИЯ СОГЛАСИТЕЛЬНОЙ КОМИССИИ ПО ВОПРОСУ СОГЛАСОВАНИЯ МЕСТОПОЛОЖЕНИЯ ГРАНИЦ ЗЕМЕЛЬНЫХ УЧАСТКОВ ПРИ ВЫПОЛНЕНИИ КОМПЛЕКСНЫХ КАДАСТРОВЫХ РАБОТ

В отношении объектов недвижимого имущества, расположенных на территории кадастровых кварталов (территориях нескольких смежных кадастровых кварталов):
субъект Российской Федерации Республика Дагестан,
муниципальное образование Лакский район,
населенный пункт Лакский район,
№ кадастровых кварталов (нескольких смежных кадастровых кварталов):

05:30:000003, 05:30:000005, 05:30:000006, 05:30:000009, 05:30:000013, 05:30:000036, 05:30:000048, 05:30:000050, 05:30:000053, 05:30:000059

(Иные сведения, позволяющие определить местоположение территории, на которой выполняются комплексные кадастровые работы)

в соответствии с государственным (муниципальным) контрактом от « 27 » марта 2026 г. № 0420/2026 выполняются комплексные кадастровые работы.

Уведомляем всех заинтересованных лиц о завершении подготовки проектов карты-планов территорий, с которыми можно ознакомиться по адресу работы согласительной комиссии:

Республика Дагестан, Лакский район, село Кумух, ул. Сурхайхана, зд.21, здание администрации муниципального района «Лакский район»

(Адрес работы согласительной комиссии)

или на официальных сайтах в информационно-телекоммуникационной сети «Интернет»:

Министерство по земельным и имущественным отношениям Республики Дагестан (*Наименование заказчика комплексных кадастровых работ*) https://estate-rd.ru (*Адрес сайта*);

(*Наименование исполнительного органа государственной власти субъекта Российской Федерации, на территории которого проводятся комплексные кадастровые работы*) (*Адрес сайта*);

Управление Росреестра по Республике Дагестан (*Наименование органа кадастрового учета*) 05_upr@rosreestr.ru (*Адрес сайта*)

Заседание согласительной комиссии по вопросу согласования местоположения границ земельных участков, в отношении которых проводятся комплексные кадастровые работы на территории кадастрового квартала (нескольких смежных кадастровых кварталов):

05:30:000003, 05:30:000005, 05:30:000006, 05:30:000009, 05:30:000013, 05:30:000036, 05:30:000048, 05:30:000050, 05:30:000053, 05:30:000059

состоится по адресу: Республика Дагестан, Лакский район, село Кумух, ул. Сурхайхана, зд.21, здание администрации муниципального района «Лакский район»

« 22 » сентября 2026 г. в 15 часов 00 минут.

Для участия в согласовании местоположения границ при себе необходимо иметь документ, удостоверяющий личность, а также документы, подтверждающие права на соответствующий земельный участок.

Обоснованные возражения относительно местоположения границ земельных участков, содержащегося в проекте карты-плана территории, можно представить в согласительную комиссию в письменной форме в период с « 25 » августа 2026 г. по «21» сентября 2026 г.

Возражения оформляются в соответствии с частью 15 статьи 42.10 Федерального закона от 24 июля 2007 г. № 221-ФЗ «О государственном кадастре недвижимости» и включают в себя сведения о лице, направившем данное возражение, в том числе фамилию, имя и (при наличии) отчество, а также адрес правообладателя и (или) адрес электронной почты правообладателя, реквизиты документа, удостоверяющего его личность, обоснование причин его несогласия с местоположением границы земельного участка, кадастровый номер земельного участка (при наличии) или обозначение образуемого земельного участка в соответствии с проектом карты-плана территории. К указанным возражениям должны быть приложены копии документов, подтверждающих право лица, направившего данное возражение, на такой земельный участок, или иные документы, устанавливающие или удостоверяющие права на такой земельный участок, а также документы, определяющие (определявшие) местоположение границ при образовании такого земельного участка (при наличии).

В случае отсутствия таких возражений местоположение границ земельных участков считается согласованным.

Контактные лица: Магомедова Э. М. (заместитель главы МР «Лакский район) – 8964-011-90-90, Дарчинова З. М. (ведущий специалист по земельным и имущественным отношениям администрации МР «Лакский район») – 8929-975-91-69.

Извещение о проведении заседания согласительной комиссии по вопросу согласования местоположения границ земельных участков при выполнении комплексных кадастровых работ на территории муниципального района «Хасавюртовский район»

ИЗВЕЩЕНИЕ О ПРОВЕДЕНИИ ЗАСЕДАНИЯ СОГЛАСИТЕЛЬНОЙ КОМИССИИ ПО ВОПРОСУ СОГЛАСОВАНИЯ МЕСТОПОЛОЖЕНИЯ ГРАНИЦ ЗЕМЕЛЬНЫХ УЧАСТКОВ ПРИ ВЫПОЛНЕНИИ КОМПЛЕКСНЫХ КАДАСТРОВЫХ РАБОТ

В отношении объектов недвижимого имущества, расположенных на территории кадастровых кварталов (территориях нескольких смежных кадастровых кварталов):
субъект Российской Федерации Республика Дагестан,
муниципальное образование Хасавюртовский район,
населенный пункт Хасавюртовский район,
№ кадастровых кварталов (нескольких смежных кадастровых кварталов):

05:05:000042

(Иные сведения, позволяющие определить местоположение территории, на которой выполняются комплексные кадастровые работы)

в соответствии с государственным (муниципальным) контрактом от « 27 » марта 2026 г. № 0420/2026 выполняются комплексные кадастровые работы.

Уведомляем всех заинтересованных лиц о завершении подготовки проектов карты-планов территорий, с которыми можно ознакомиться по адресу работы согласительной комиссии:

Республика Дагестан, Хасавюртовский район, ул. Махачкалинское шоссе, д. 25а, здание администрации Хасавюртовского района

(Адрес работы согласительной комиссии)

или на официальных сайтах в информационно-телекоммуникационной сети «Интернет»:

Министерство по земельным и имущественным отношениям Республики Дагестан (*Наименование заказчика комплексных кадастровых работ*) https://estate-rd.ru (*Адрес сайта*);

(*Наименование исполнительного органа государственной власти субъекта Российской Федерации, на территории которого проводятся комплексные кадастровые работы*) (*Адрес сайта*);

Управление Росреестра по Республике Дагестан (*Наименование органа кадастрового учета*) 05_upr@rosreestr.ru (*Адрес сайта*)

Заседание согласительной комиссии по вопросу согласования местоположения границ земельных участков, в отношении которых проводятся комплексные кадастровые работы на территории кадастрового квартала (нескольких смежных кадастровых кварталов):

05:05:000042
Республика Дагестан, Хасавюртовский район, ул. Махачкалинское шоссе, д. 25а, здание администрации Хасавюртовского района

« 22 » сентября 2026 г. в 11 часов 00 минут.

Для участия в согласовании местоположения границ при себе необходимо иметь документ, удостоверяющий личность, а также документы, подтверждающие права на соответствующий земельный участок.

Обоснованные возражения относительно местоположения границ земельных участков, содержащегося в проекте карты-плана территории, можно представить в согласительную комиссию в письменной форме в период с « 26 » августа 2026 г. по «21» сентября 2026 г.

Возражения оформляются в соответствии с частью 15 статьи 42.10 Федерального закона от 24 июля 2007 г. № 221-ФЗ «О государственном кадастре недвижимости» и включают в себя сведения о лице, направившем данное возражение, в том числе фамилию, имя и (при наличии) отчество, а также адрес правообладателя и (или) адрес электронной почты правообладателя, реквизиты документа, удостоверяющего его личность, обоснование причин его несогласия с местоположением границы земельного участка, кадастровый номер земельного участка (при наличии) или обозначение образуемого земельного участка в соответствии с проектом карты-плана территории. К указанным возражениям должны быть приложены копии документов, подтверждающих право лица, направившего данное возражение, на такой земельный участок, или иные документы, устанавливающие или удостоверяющие права на такой земельный участок, а также документы, определяющие (определявшие) местоположение границ при образовании такого земельного участка (при наличии).

В случае отсутствия таких возражений местоположение границ земельных участков считается согласованным.

Контактные лица: Боташев М.З. (начальник отдела по земельному контролю МР «Хасавюртовский район») – 8-928-155-5555, Налибиев Т. А. (заместитель начальника отдела по земельному контролю) – 8-928-571-0755.

ЧТО ДЕЛАТЬ, ЕСЛИ ВЗЛОМАЛИ MAX?



ЦЕНТР УПРАВЛЕНИЯ РЕГИОНОМ
Республика Дагестан

1 ЗАВЕРШИТЕ ЧУЖИЕ СЕССИИ

Если вас ещё не выбросило из приложения — зайдите в настройки устройств и завершите все активные сессии

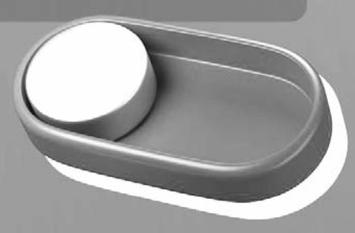

2 СБРОСЬТЕ ПАРОЛЬ ЧЕРЕЗ ПОЧТУ

Если войти не получается — используйте функцию «Забыли пароль?».

Код восстановления придёт на привязанную электронную почту

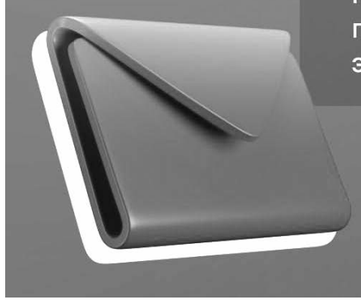

3 ЕСЛИ ПОЧТА НЕ ПРИВЯЗАНА

Нужно подать заявку на удаление аккаунта

Через 7 дней можно зарегистрироваться заново



4 ПРЕДУПРЕДИТЕ БЛИЗКИХ

Мошенники могут рассылать сообщения от вашего имени с просьбой занять деньги

Сразу предупредите друзей и родственников

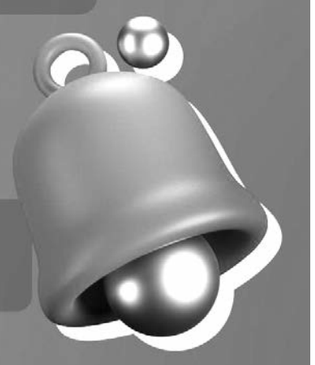

5 ПРОВЕРЬТЕ ДРУГИЕ СЕРВИСЫ

Если через MAX был доступ к банковским чатам или другим сервисам — срочно смените пароли и обратитесь в поддержку

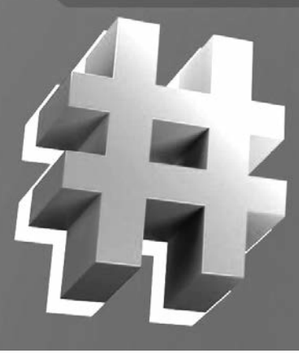

КАК ВЕСТИ СЕБЯ ПРИ АТАКЕ БПЛА

памятка



ЕСЛИ ВЫ В ЗДАНИИ
Постарайтесь спуститься на нижние этажи, в подвал или паркинг.
Не пользуйтесь лифтом!



ЕСЛИ ВЫ В КВАРТИРЕ
Найдите место без окон, между несущих стен, например, ванную комнату. Сядьте на пол.
Ни в коем случае не подходите к окнам!



ЕСЛИ ВЫ НА УЛИЦЕ
Немедленно спрячьтесь в ближайшем здании, подземном переходе или паркинге.
Если вы в транспорте, покиньте его и найдите укрытие.

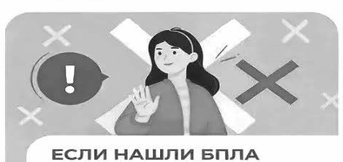

ЕСЛИ НАШЛИ БПЛА ИЛИ ЕГО ЧАСТИ
Ничего не трогайте и быстро покиньте место, где нашли устройство.

Сообщите о находке по телефону **112**

Назовите оператору свои ФИО и место обнаружения БПЛА



ПОДГОТОВКА К ОТДЫХУ НА ПЛЯЖЕ
ПАМЯТКА ДЛЯ РОДИТЕЛЕЙ

Везти с собой на пляж зонт или тент от солнца получается далеко не всегда. Иногда купить его на месте намного дешевле, чем постоянно брать напрокат.



Не забыть купить детские солнцезащитные очки и крем с фактором защиты не менее 30 или в соответствии с возрастом.

Могут понадобиться сухие и влажные салфетки.



Обязательно взять для каждого ребенка отдельное полотенце (лучше несколько) и наборы пляжной одежды, чтобы менять ее по мере намокания.

Даже если вы ни на секунду не оставляете детей одних, лучше иметь страхующие средства для игр на воде: нарукавники, круги, жилеты и др.

Яркая, видная издалека панамка или бандана не только защитит голову малыша от солнца, но и позволит не упускать его из вида.

Зачастую пляж или дно водоема каменистые, поэтому стоит прихватить хорошо фиксирующиеся на детской ноге сандалики.

dzen ru

Как безопасно купить квартиру в строящемся доме в Дагестане?



Покупка квартиры в новостройке — это всегда риск. Чтобы не потерять деньги, важно заранее проверить и застройщика, и сам объект.

На сайте Минстроя Дагестана размещен реестр МКД с применением принципа «светофора», возводимых в соответствии с требованиями ФЗ-214 от 30.12.2004

Как проверить застройщика: пошаговая инструкция

Перед подписанием договора обязательно проведите эти проверки

Шаг 1. Проверьте юридическое лицо

- Уточните точное название компании, с которой вы подписываете договор. Известный бренд может работать через разные юрлица.
- Проверьте компанию в Картотеке арбитражных дел — нет ли признаков банкротства.
- Изучите наличие налоговых долгов (сайт ФНС) и исполнительных производств (сайт ФССП).

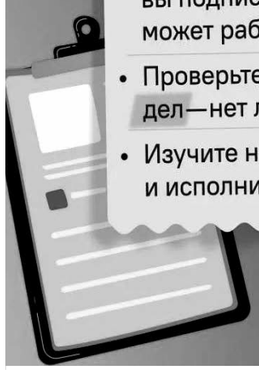

Как проверить застройщика: пошаговая инструкция

Шаг 2. Изучите судебную историю

- Обратите внимание на иски от банков, Фонда защиты дольщиков и муниципалитетов (особенно по аренде земли).
- Большое количество судов с дольщиками о взыскании неустоек часто говорит о систематических срывах сроков строительства.



Как проверить застройщика: пошаговая инструкция

Шаг 3. Проанализируйте проект

- Ознакомьтесь с проектной декларацией на официальном сайте застройщика.
- Посмотрите, сколько объектов компания уже построила и соблюдались ли сроки сдачи.
- Относитесь критически к рекламным рейтингам и интернет-отзывам. Их легко создать искусственно



https://max.ru/dagpravdaru

Знать свое прошлое – значит понять будущее



Фото автора

Марина АХМЕДХАНОВА

Государственный музей-заповедник «Остафьево» – «Русский Парнас» (г. Москва) и Музей-заповедник – этнографический комплекс «Дагестанский аул» давние партнёры. Обмениваться выставками – хорошая традиция, сложившаяся за годы дружбы и сотрудничества двух учреждений. Это помогает укрепить связи и показать посетителям музеев двух регионов всё богатство национальной культуры нашей страны.

Очередной совместный проект открылся в выставочном зале «Дагестанского аула». Московский музей представляет экспозицию, приуроченную к 260-летию со дня рождения автора 12-томной «Истории государства Российского» Николая Михайловича Карамзина.

Писатель, публицист, историк, переводчик, лидер сентименталистской литературы, создатель первой русской поэтической антологии и новатор в области русского литературного языка Николай Карамзин, несомненно, является ключевой фигурой в русской культуре конца XVIII – начала XIX века.



Выставку открыла директор «Дагестанского аула» Зумруд Сулейманова. Она вручила заместителю директора по научной и экспозиционно-выставочной деятельности музея-заповедника «Остафьево» – «Русский Парнас» Елене Княжевой благодарственное письмо от коллектива дагестанского музея московским коллегам.

В ответном выступлении московская гостья подчеркнула важность того факта, что юбилейная дата Карамзина совпала со знаковым годом в истории нашей страны – Годом единства народов России. Она отметила полноту и объёмность выставки, которая не только информационно насыщенна, но и включает в себя предметы из фондов музея, имеющие отношение к теме экспозиции.

Особенность привезенной в Дагестан выставки – внимание к одному из разделов третьего тома исторического труда Карамзина, посвященного истории Северного Кавказа.

Елена Княжева поблагодарила коллектив дагестанского музея за помощь в организации выставки и вручила памятную медаль и диплом к ней Зумруд Сулеймановой. Памятным знаком «Николай Михайлович Карамзин», выпущенным на Московском монетном дворе, награжден заместитель директора Амирбек Абдуллабеков, а замечательный подарок от московских коллег, миниатюрное подарочное издание 12 томов «Истории государства Российского» Карамзина, украсит фонды дагестанского музея.

О ценности внедренного в последние годы нового формата музейной работы говорил Мурад Гаджиев, статс-секретарь, заместитель министра культуры РД. Передвижные выставки, обмен выставочными проектами, активное взаимодействие музейщиков разных регионов вывели эту сферу культуры на новый уровень.

О личности Николая Михайловича и значимости представленной экспозиции говорили заслуженный художник РФ, председатель Союза художников Дагестана Курбанали Магомедов и председатель Дагестанского регионального отделения Всероссийской общественной организации ветеранов Магарам Алиджанов.

Марина Ахмедова-Колюбакина, председатель правления Союза писателей Дагестана, видит в Карамзине прежде всего писателя, реформатора русского языка. Она также подчеркнула особый смысл проведения выставки в Год единства народов России. Ведь Карамзин и его главный исторический труд – воплощение единства тюркских и славянских народов. Его «История» говорит о том, что Россия – многонациональный конгломерат.

Посетители могут ознакомиться с историей жизни и творчества Н. М. Карамзина.

Проект рассказывает о его работе над «Историей государства Российского», в котором автор вписал в общемировой и российский контекст и историю Кавказского региона, показал роль народов Кавказа в международных отношениях той эпохи и их взаимосвязи с народами России.

Как сказала Елена Княжева на своей обзорной экскурсии по выставке, при подготовке кавказского раздела за основу была взята работа профессора Адыгейского госуниверситета, доктора исторических наук Эмилии Шеуджен. Исследователь наследия Карамзина, она считала, что его фундаментальный труд заложил основу для первых научных изысканий об истории народов Северного Кавказа.

Исторический эпизод, вошедший в третий том работы, отсылает читателя ко времени завоевательных походов Чингисхана и попыткам монголо-татар в 1222 году захватить город Дербент и продвинуться вглубь Кавказа. Историк ссылается на «Дербенд-наме», распространенную дагестанскую историческую хронику, отрывок из которой в свободном переводе он дал в примечаниях к третьему тому, введя его в научный оборот.

В предисловии к своему труду Николай Карамзин написал: «История…есть священная книга народов: главная, необходимая; зерцало их бытия и деятельности; скрижаль откровений и правил; завет предков к потомству…».

Действительность учит, что знать историю своей страны – значит понимать свое будущее.

Выставка работает до 18 октября 2026 года.

Момент решает

Магомед БАТЫРОВ

Футболисты махачкалинского «Динамо» уступили в домашнем матче на «Анжи-Арене» в Каспийске «Краснодару» в матче очередного тура Российской премьер-лиги. Единственный гол в этой встрече забил защитник гостевой команды бразилец Жубал.

«Динамо» (Махачкала) – «Краснодар» (Краснодар) – 0:1 (0:0)

Гол: Жубал, 79 (0:1)

«Динамо»: Магомедов, Аларкон, Алибеков, Сундуков, Аззи, Апшацев (Джабраилов, 73), Смелов (Ахмедов, 68), Мрезиг, Лесовой (Сандрачук, 81), Глушков, Миро (Агаларов, 68).

«Краснодар»: Агкацев, Тормена, Жубал, Оласа, Вахания (Пальцев, 76), Аугусту (Ленини, 46), Черников, Уткин (Боселли, 46), Жоау Батчи (Оздоев, 62), Кристиан, Воробьев (Кордоба, 62).

«Динамо» после четырёх проведённых игр имело в активе девять набранных очков и перед стартом 5-го тура входило в топ-4, отставая от «Краснодара» на три балла.

В прошлое воскресенье махачкалинцы великолепно сыграли в Самаре, разгромив «Крыльев Советов» со счётом 4:1.


Фото Юрия ИВАНОВА

Тогда в первом тайме отличились Аларкон и Глушков. А во втором Лесовой и Агаларов своими результативными ударами оформили итоговый разгром самарцев. Многие лидеры «Динамо» получили отдых в кубковом противостоянии с «Балтикой» (1:1, по пенальти 4:5) накануне поединка с «Краснодаром».

Также отметим, что к матчу РПЛ наша команда подходила без травмированных Шумахова и Хубулова. «Краснодар» же после четырёх туров единолично возглавлял таблицу и обходился без потерь очков.

Вадим Евсеев сделал одно изменение по сравнению с матчем в Самаре – вместо Ахмедова вышел Лесовой, и махачкалинцы вернулись к схеме с четырьмя защитниками.

Уже на первой минуте хозяева развернули стремительную контратаку – Аззи выполнил перспективный прострел на Миро, но форвард на мгновение опоздал к мячу.

Высокий прессинг бело-голубых работал как часы: краснодарцы не могли продвинуться дальше центра поля и были вынуждены забрасывать мяч длинными передачами. В итоге первый тайм полностью остался за «Динамо» – лидер чемпионата нанёс за всю сорокапятиминутку лишь один удар в створ.

После перерыва главный тренер «быков» Мурад Мусаев кинул в бой Боселли и Ленини, однако и это не помогло: гости продолжали ошибаться в передачах, а «Динамо» заработало несколько опасных стандартов.

Выход Кордобы оживил игру «Краснодара», но даже в тот момент махачкалинцы надежно действовали в обороне. На 72-й минуте Магомедов в очередной раз доказал свою надёжность, вытащив удар Черникова с близкого расстояния.

То, что «Краснодар» забил, – это не результат системного давления, а скорее индивидуальный шедевр бразильца Жубала – удар через себя после затяжного навала. Один момент – один гол. Других реальных эпизодов у «быков» не было.

А вот «Динамо» в концовке показало характер. Махачкалинцы организовали настоящее давление на ворота Агкацева. Удар Аззи вратарь «Краснодара» вытащил с огромным трудом, а Мохамед едва не замкнул головой подачу – мяч прошёл в сантиметрах от створа. Еще немного везения, и справедливая ничья была бы в кармане. Но в итоге поражение - 0:1.

Главный тренер дагестанского клуба вкратце подвел итог поединка:

«Игра наша понравилась. Не понравилось, что не добились положительного результата. Но если мы один удар в створ наносим, то о каком результате можно говорить... Игрой доволен, результатом нет», – сказал Евсеев в эфире «Матч ТВ».

Почётный президент клуба Гаджи Гаджиев считает, что это был непростой матч для «Краснодара».

«Мы играли точно не хуже соперника. Во втором тайме показалось, что «Динамо» чуть подустало. Гол Жубала получился красивым, футболисту можно аплодировать за такое исполнение, но поражение обидное. Игра не всегда отражает результат. Ничья была бы закономернее. На старте сезона не было ни одного матча, где бы «Динамо» уступало по игре, команда играла не хуже соперников. Один из лучших матчей был против московского «Динамо» в гостях. Там, несмотря на поражение, мы играли лучше. Девять очков говорят о том, что мы на хорошем уровне», – сказал Гаджиев Metaratings.ru.

Матч 6-го тура РПЛ махачкалинцы проведут 30 августа в Казани против «Рубина». Начало – в 20:00.

А можно сегодня ничего не делать?

Ася ГУСЕЙНОВА

Иногда лучший план на день – это отсутствие всяких планов: отключить будильник, не спеша допить утренний чай, посмотреть фильм и хотя бы на пару часов вычеркнуть из головы бесконечный список дел. К слову, недавно отмечали День лени – неофициальный праздник, который будто бы специально напоминает нам: отдыхать не только можно, но и нужно. И совсем необязательно превращать каждую свободную минуту в бесконечную гонку за продуктивностью.


Фотогенерация автора

Мы привыкли ругать себя за безделье. Стоит задержаться в кровати дольше обычного, отложить дела на потом, как звучит строгий внутренний голос: «Опять ты ленишься». Но порой организму просто необходима пауза. И несколько часов, проведенных без «пользы» и видимого результата, могут оказаться именно тем, что было надо. В конце концов даже смартфону требуется подзарядка. Почему мы считаем, что человек устроен иначе?

У лени вообще сложные отношения с нашей культурой. Один из самых известных ее литературных образов – Илья Ильич Обломов из романа Ивана Гончарова. Его имя давно стало нарицательным, хотя сам герой интересен не только тем, что любит полежать на диване. Обломов много мечтает, размышляет, представляет свою будущую жизнь. Просто с действиями у него дела обстоят гораздо сложнее.

Сегодня слово «обломовщина» мы можем использовать в шутку, когда утром никак не хочется выбираться из-под одеяла. И в этом, пожалуй, нет ничего страшного: каждому человеку хочется немного побыть Обломовым, особенно если впереди выходной и нет срочных дел.

Другой вопрос, что современный ритм жизни и без того почти не оставляет нам времени на безделье. Учеба, работа, домашние дела, встречи… Список можно продолжать бесконечно. Даже отдых мы умудряемся превращать в очередной пункт из плана: сходить в спортзал, прочитать книгу, посмотреть новый фильм, встретиться с друзьями...

Получается, что мы и отдыхаем правильно. А можно просто не делать ничего. Провести вечер на диване. Погулять без цели. Включить любимую музыку и смотреть в окно. Позвонить человеку, с которым давно хотелось поговорить. Или вообще убрать телефон подальше и дать голове долгожданную тишину.

Такой отдых не делает человека менее амбициозным. Наоборот, после него гораздо проще вернуться к повседневным делам. Именно поэтому лень не всегда стоит воспринимать как своего врага. Скорее это сигнал о том, что пора остановиться. Конечно, если постоянно откладывать всё на потом, дела сами себя не сделают. Однако и требовать от себя максимальной продуктивности каждый день невозможно.

Есть еще один интересный момент. Молодому поколению сегодня часто приписывают нежелание работать, стремление к свободному графику и слишком большую любовь к балансу между работой и личной жизнью. Но, возможно, дело не в лени...

Зумеры просто выросли в другой реальности. Для них совершенно нормально искать работу с гибким графиком, ценить личное время и не считать постоянные переработки доказательством профессионализма. Они могут отказаться от должности, которая не оставляет времени на жизнь, и в то же время много работать над собственным проектом или заниматься любимым делом.

Нежелание проводить весь день на работе не означает нежелание работать вообще. У каждого поколения свои представления о темпе жизни. Молодые люди просто смелее говорят о том, что многие раньше предпочитали терпеть молча: работа – важная часть жизни, но не вся жизнь.

Вот почему можно не ругать себя за то, что хочется подольше полежать. Устройте себе маленький день без планов, а потом, когда появятся силы и желание, снова возьмитесь за дела. И если вам вдруг захочется провести время в компании пледа, сериала и чашки чая, пусть это будет не поводом для угрызений совести, а официальным разрешением немного полениться.

ДЕНЬ В КАЛЕНДАРЕ

25

АВГУСТ

Западные берега Северной Земли

25 августа 1930 года экспедиция полярников на ледокольном пароходе «Георгий Седов» открыла западные берега Северной Земли.

Первая советская высокоширотная экспедиция по исследованию Карского моря под руководством О. Шмидта и В. Визе вышла из Архангельска на Землю Франца-Иосифа и Новую Землю. В конце июля «Георгий Седов» подошел к острову Гукера (Земля Франца-Иосифа). Часть экспедиции занялась строительными работами, остальные обследовали близлежащие острова. В середине августа пароход отправился дальше на северо-восток в неизученные районы Северного Ледовитого океана. За это время экспедиция впервые исследовала северную часть Карского моря, были открыты острова Визе, Исаченко, Воронина, Шмидта, архипелаг Седова (к западу от Северной Земли). На острове Домашний полярники построили новую полярную станцию. В течение двух лет четверо зимовщиков во главе с Г. Ушаковым вели там исследования Северной Земли.

«Георгий Седов» дошел почти до 81 градуса северной широты, но дальнейший путь был закрыт, и судно повернуло на юг. 14 сентября пароход благополучно вернулся в Архангельск. Проделав путь около 10 000 км, экспедиция выполнила грандиозную программу комплексных научных наблюдений.

Шамиль ГАРУНОВ

(Подготовлено по материалам из открытых источников: calend.ru, wikipedia.org и др.)

Объявления

Утерянный аттестат серии А №114469 на имя Хайбулаева Хизбулы Сулаймановича, выданный в 1992 году в Камилюхской средней школе, **считать недействительным**

Утерянный диплом серии К № 66948 на имя Шахбановой Эльвиры Сейфатдиновны, выданный в 2012 году ФГБОУ ВО «Дагестанский государственный педагогический университет», **считать недействительным**

Газета основана в 1918 году

УЧРЕДИТЕЛЬ: Министерство цифрового развития, информации и печати Республики Дагестан

Главный редактор Б. М. ТОКБОЛАТОВА

Газета зарегистрирована Управлением Федеральной службы по надзору в сфере связи, информационных технологий и массовых коммуникаций по Республике Дагестан 21 мая 2019 года. Регистрационный номер ПИ № ТУ 05–00431. Позиция редакции может не совпадать с точкой зрения авторов, которые несут ответственность за достоверность и объективность представленных для публикации материалов.

Адрес редакции и издателя: 367018, Махачкала, пр–т Насрутдинова, д. 1 «а», Дом печати, 5 этаж.
Сайт: www.dagpravda.ru;
E–mail: gazeta@dagpravda.ru
Телефоны:
приемной главного редактора – 65–00–10;
редакции – 65–00–20;
65–00–16.

Рукописи не рецензируются и не возвращаются. При перепечатке материалов газеты ссылка на «Дагестанскую правду» обязательна.
Газета выходит 192 раза в году. (176)
Индекс издания: полугодовой – 51310; годовой – 63236. Тираж – 1003 экз.
Цена свободная.

Газета отпечатана в типографии ООО «Издательство «ЛОТОС».
367000, РД, г. Махачкала, ул. Пушкина, 6.
ЗАКАЗ №
По вопросам качества печати обращаться в типографию ООО «Лотос».
Время подписания в печать – 18.00, фактическое – 18.00.

16+